

S-STAR No.14

SOONGSIL UNIVERSITY DIY BOOK

내가 만드는 송실 라이프



백이사(승실 조각탑)

본 백이라는 우리 대학교의 '승실 조각탑' 백이 '백'은 서예의 '백'으로 백이서 부러져서 새겨 넣히는 것을 백상이라고 한다. 백의 군성이 되고, 백의 상수를 백상과 함께 백상조각에 조각해서 동물이 될 것입니다. 백의 상수를 백상과 함께 백상조각에 조각해서 동물이 될 것입니다.

1897-PYEONGYANG-2016 SEOUL

도전을 두려워하지 않으며, 깊은 밤을 깨고 새벽을 밝히는 힘!
승실의 가치는 120년을 면면히 이어온 열정과 봉사정신에 있습니다.
승실에서 여러분의 빛나는 시간이 시작됩니다.
미래는 여러분의 것입니다.

〈에스타〉는 송실대학교 입학처에서 매년 발행하는 학교소개 및 입학안내책자입니다. 2016년 제14호는 독자 여러분이 입학 준비용 일기장으로 쓸 수 있도록 '열린 책, DIY BOOK'으로 구성했습니다. DIY 가구처럼 사용자가 만들고 꾸밀 수 있는 책이었으면 합니다. 책 곳곳의 여백은 여러분이 원하는 대로 채워주시기를 부탁드립니다. 앞으로 일 년, 길다면 길고 짧다면 짧은 기간입니다. 모든 수험생, 학부모님, 선생님들이 이 시간을 의미 있게 보내시기를 기원하며, 〈에스타〉를 통해 송실의 가치와 필수정보를 전해드릴 수 있기를 희망합니다.

SSU PEOPLE × FUTURE PLAN

송실의 빛나는 시대정신이 우리사회를 밝힙니다.

송실대학교는 우리나라에 근대교육이 전무했던 1897년 평양에서 문을 열었습니다. 창학자인 베어드 박사는 교육이념 '진리와 봉사'를 실현하는 교육정책을 펼쳤고 선진학문 도입에 앞장섰습니다. 송실은 일제강점기에 한글로 교육하며 일제에 대항하는 민족사학으로 굳건히 뿌리내렸습니다. 그러나 1938년 일제의 신사참배 강요에 맞서 자진폐교를 결정했고 1954년 서울에서 재건했습니다. 1970년에는 우리나라 최초로 컴퓨터전공을 도입하는 등 혁신적인 교육정책을 펴고 있습니다. 송실대는 일제강점기에는 독립운동가를, 산업화 시대에는 각 분야의 전문가를 배출하며 대학 본연의 역할에 충실했습니다. 2017년 창학 120년을 앞두고 송실대학교는 통일시대를 대비한 창의적 리더 양성에 힘쓰고 있습니다. 10만 동문시대, 송실은 여러분과 함께 미래를 만들어 가고 싶습니다.

Name. _____

나만의 미래 만들기 DIY FUTURE

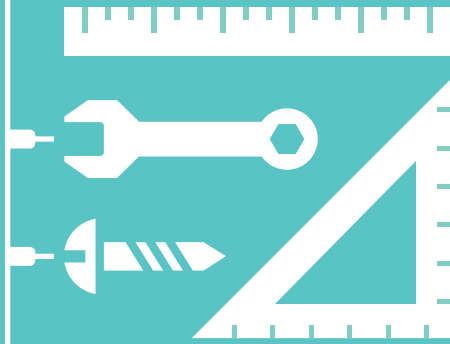
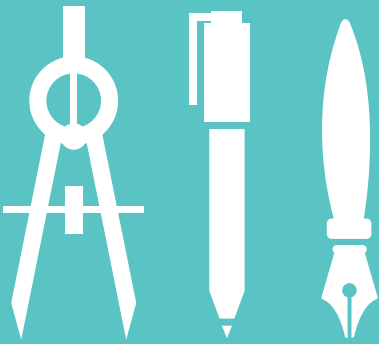

SOONGSIL UNIVERSITY

송실대학교는 학교교육 중심의 입학전형을 운영하며 고른기회전형 확대에 노력한 결과 교육부 주관 '고교교육 정상화 기여대학 지원사업'에 3년 연속 선정되었습니다. 송실대학교 입학처는 매년 대입전형 사교육 영향평가 연구 발표회를 개최하고 있으며 다양한 고등학교 연계 프로그램을 운영합니다. 송실대학교 입학처 홈페이지 (iphak.ssu.ac.kr)에는 모집요강을 비롯한 입학정보, 기출문제, 실기고사 정보, 입학 장학제도 등을 상시 공개하고 있으니 여러분의 많은 이용바랍니다.

송실대학교 8개 대학 45개 학과(부) & 입학우수장학제도

- 08 인문대학
- 13 법과대학
- 15 사회과학대학
- 19 경제통상대학
- 22 경영대학
- 25 자연과학대학
- 28 공과대학
- 32 IT대학
- 35 융합특성화자유전공학부
- 36 예술창작학부
- 37 스포츠학부
- 38 2017학년도 베어드입학우수 장학제도
- 42 학생부종합전형

송실, 송실인 이야기 & 재학생 프로그램

- 44 송실대학교 활용하기
- 46 SSU 캘린더
- 52 송실인의 마음, 필사 & 컬러링 하기
- 62 방위사업청 육군소령 최기일 동문(회계 00)
- 64 경력개발센터 취업 지원 프로그램
- 66 (주)글리코스 대표이사 박경기 학생(경영 09)
- 68 창업지원단 재학생 프로그램
- 70 교환학생 프로그램에 참가한 정의운 학생(경제 10)
- 72 국제협력팀 글로벌 프로그램
- 74 2016년 제12회 세계문학상 대상 조영주 동문(문예창작 98)
- 76 베어드학부대학, 중앙도서관 인문학 프로그램
- 78 싱어송라이터, 영어강사 고정인 동문(영문 07)
- 80 전과, 다전공 등 진로 프로그램
- 81 봉사센터 자원봉사 프로그램
- 82 송실대학교 통일시대 통일교육
- 84 송실대학교 약도와 교통안내

송실대학교 입학처

06978 서울시 동작구 상도로 369
송실대학교 신앙관 1F
iphak.ssu.ac.kr

입학전형 안내

전화 02-820-0050~4
팩스 02-820-0022

학생부종합전형 안내

전화 02-820-0011~2
팩스 02-828-7459



숭실대학교 전공 정책

8개 대학 45개 학과(부)

인문대학 08p	법과대학 13p	사회과학대학 15p
<ul style="list-style-type: none">기독교학과영어영문학과불어불문학과일어일문학과사학과국어국문학과독어독문학과중어중문학과철학과	<ul style="list-style-type: none">법학과국제법무학과	<ul style="list-style-type: none">사회복지학부행정학부정치외교학과정보사회학과언론홍보학과평생교육학과
경제통상대학 19p	경영대학 22p	자연과학대학 25p
<ul style="list-style-type: none">경제학과글로벌통상학과금융경제학과국제무역학과	<ul style="list-style-type: none">경영학부회계학과벤처중소기업학과금융학부	<ul style="list-style-type: none">수학과물리학과화학과정보통계·보험수리학과의생명시스템학부
공과대학 28p	IT대학 32p	독립학부 35p
<ul style="list-style-type: none">화학공학과유기신소재·파이버공학과전기공학부기계공학과산업·정보시스템공학과건축학부(건축학·건축공학전공, 실내건축전공)	<ul style="list-style-type: none">컴퓨터학부전자정보공학부 (전자공학전공, IT융합전공)글로벌미디어학부미디어경영학과소프트웨어학부스마트시스템소프트웨어학과	<ul style="list-style-type: none">융합특성화자유전공학부예술창작학부 (문예창작전공, 영화예술전공)스포츠학부

SSU×Q&A

진로 탐색은 어떻게 해야 할까요?

STEP 1 진로 탐색의 첫 걸음은 자신을 잘 아는 것입니다. 흥미, 적성, 성격, 가치관을 통해 스스로를 객관적으로 분석해 봅시다.

내가 어떤 사람인지 확실하게 알아야 미래에 어떤 일을 할지 가능할 수 있습니다.

주변 사람을 인터뷰해 보거나 심리검사(MBTI, 홀랜드 검사 등)를 받는 것도 좋은 방법입니다.

STEP 2 자기 분석을 토대로 내가 잘 할 수 있는 일과 잘 하고 싶은 일 목록을 작성합니다.

내가 원하는 꿈을 현실화하려면 준비를 해야 합니다. 목록 옆에 꿈과 연관된 전공과 교내활동을 써 봅시다.

STEP 3 진학을 희망하는 학과가 있는 대학을 알아봅시다. 대학에서 그 학과에 얼마나 많은 투자를 하는지, 재학생은 어떤 혜택을 받을 수 있는지 검토해야 합니다. 성적에 맞춰 학교를 선택하는 것보다 학과 중심으로 대학을 선택하는 것이 장래에 도움이 됩니다.

진학진로 관련 서비스를 제공하는 기관 노동부 워크넷(work.go.kr), 커리어넷(www.career.go.kr), 대학입학상담센터(univ.kcue.or.kr)



감성과 이성의 조화로운 결합, 인문을 탐구하는 지성인

인문학은 삶의 목적과 내용, 가치와 본질을 탐구하는 기초 학문 분야입니다. 여기에는 인간다운 본질, 인간다운 삶의 정체성, 인간 행동의 규범, 인간성의 가능성과 한계 등에 관한 깊은 성찰을 포함합니다. 이러한 인문학적 토대를 굳건히 하기 위하여 인문대학은 아홉 개 학과가 모여 학문적 관점에서 융·복합적으로 연구·협력하고 있습니다. 기독교학, 동·서양 어문학, 철학, 역사가 대표적인 학문 분야입니다. 교수진은 학생이 인문학을 세계적인 수준과 관점에서 연구하고 실용화할 수 있도록 학습을 촉진시킴으로써 진정한 교육자 역할을 다하고 있습니다.

- 정진강 인문대학장

- 1954 송실대학교 서울 캠퍼스 재건 시
영문과, 철학과, 사학과 개설
- 1971 문리과대학 개설, 문리과대학 문학부
영어영문학과, 철학과, 사학과,
사회사업학과 개설
- 1980 국어국문학과, 독어독문학과,
불어불문학과 개설
- 1984 인문대학으로 개편.
- 1992 중어중문학과, 2부 영어영문학과 개설
- 1997 평생교육학과, 문예창작학과,
생활체육학과 개설
- 1998 기독교학과 개설
- 1999 언론홍보학과 개설
- 2007 언론홍보학과, 인문대학에서
사회과학대학으로 소속 변경
일어일본학과, 사회과학대학에서
인문대학으로 소속 변경
- 2015 문예창작학과, 생활체육학과
각각의 독립학부로 소속 변경
평생교육학과, 인문대학에서
사회과학대학으로 소속 변경

기독교학과

Department of Christian Studies

기독교학과는 '진리와 봉사'를 건학 이념으로 하는 송실대학교의 대표 사관학과다. 기독교적 진리를 바탕으로 인생과 사회를 바라보고 봉사정신으로 우리 사회와 세계를 섬기기 위해 필요한 자질과 학문을 연마한다. 특정 학문 분야가 아니라 기독교라는 이름으로 이루어진 학과인 만큼 교회, 사회, 문화, 정치, 경제 등 우리 사회와 학문의 제반 분야에서 탁월한 역량을 발휘하는 인재를 양성하기 위해 노력한다. 기독교학과가 자랑하는 독특하고도 활기찬 공동체 문화는 대학 생활을 실천적이고 보람찬 경험으로 만들어 줄 것이다.

주요 커리큘럼 사회의 모든 분야에서 섬기는 지도자를 양성한다는 정신에 따라 기독교학과와 커리큘럼은 기본 학문의 제반 분야를 아우른다. 신앙의 기초인 성서를 배우고 성서적 가르침의 실천적 함의를 생각하는 성서학, 신앙의 논리적 구조를 파악하고 현대 사회의 맥락에서 신앙의 의미를 탐구하는 신학 및 철학; 다양한 관점에서 기독교와 사회의 역사를 배우는 역사학, 현대 사회에서 기독교와 종교의 의미를 생각하는 사회학, 정신적 측면에서 개인과 사회의 균형을 생각하는 상담심리학 등 학문의 제 분야, 사회의 제 영역에서 기독교적으로 사고하고 살아가는 법을 배울 수 있는 과목을 폭넓게 제공한다. 하나의 학과이지만 다양한 성격과 분야의 학문을 두루 배울 수 있다는 점에서 폭넓은 기독교적, 인문학적 소양을 갖출 수 있는 최적의 학과다.

학회 및 소모임 Bloom(워십 소모임), FC DOCS(축구), 나누리(봉사), 클로버(여행), 산타독스(등산)

졸업 후 진로 진학(일반대학원, 신학대학원), 목회자, 기독교 단체 및 언론사, NGO, 문화 사역, 기독교적 마인드를 가진 전문인

송실 특별 프로그램 군중장교 응시 자격, 월드비전과 협약으로 실질적인 경험 제공

학과 설립.	1998년
입학 정원.	28명
전임 교원.	5명
URL.	club.cyworld.com/sayglory
TEL.	02-820-0070

국어국문학과

Department of Korean
Language and Literature

언어와 문학은 민족을 담는 거대한 그릇이며 한국인으로서 정체성을 가진 한 사람 한 사람이 쌓아 올린 공든 탑이다. 국어국문학과는 현대 문학, 고전 문학, 국어학을 아우르며 이 분야에서 전문 지식과 실력을 갖춘 창의적인 인재를 배출하고 있다. 동시에 세계 무대에서 한국인으로서 독창성과 창조성을 발휘할 수 있는 인재를 양성하는 것에 교육 목표를 둔다.

주요 커리큘럼 1학년(국어 연구의 기초, 문학이란 무엇인가, 전공 한문의 기초, 전공 글쓰기, 한국 문학의 이해), 2학년(구비 문학의 이해, 국어 음운론, 국어 문법론, 현대 시론, 문학, 놀이, 상상력, 국어 문장 구성의 원리, 전통 시가론, 국어 의미론, 현대 소설론, 현대영문원기), 3학년(고전 소설론, 국어의 역사, 문예 사조론, 한국 문학사, 현대 문학과 세계 문학, 국어와 인지 정보, 시조가시론, 중세어 자료와 해석, 현대 시인론, 현대 문학), 4학년(고전 문헌 해독 연습, 담화와 텍스트, 현대 소설 강독, 현대 문학 비평과 실제, 고전 텍스트의 응용, 방언과 문화, 현대 희곡과 시나리오, 교직 전공(국어 교과 교육론, 국어 교과 논리 및 논술, 국어 교과 교재 연구 및 지도법)

학회 및 소모임 현대문학회, 고전문학회, 언어학회, 민속문화학회, 휘모리(종합 스포츠 소모임)
졸업 후 진로 교사, 한국어 강사, 방송작가, 시인, 소설가, 기자, PD, 편집자, 연구원 등
승실 특별 프로그램 한국어 교원 양성과정, 중등교원 2급 정교사 자격증

학과 설립.	1980년
입학 정원.	31명
전임 교원.	7명
URL.	kortan.ssu.ac.kr
TEL.	02-820-0320

영어영문학과

Department of English
Language and Literature

영어영문학과는 1954년 숭실대학교 서울 캠퍼스 재건 시 설립해 학교의 중추적인 학과로 역할을 인정받고 있다. 학교 장학금 외에 학과 교수 장학금을 매년 천만 원 이상 운영하고 있고, 교수진, 동문, 학부모 기부로 조성된 기금을 1억 원 이상 적립·운영하여 재학생에게 도움을 주고 있다. 본 학과는 문학·어학·실용 영어 교육을 균형 있게 실시한다. 재학생은 영어로 생각하고 국제적 안목으로 세계를 바라보며, 국제사회에서 활동할 수 있는 전문가로 성장하게 된다.

주요 커리큘럼 1학년(영문 읽기 연습, 영국 문학 입문, 미국 문학 입문, 영어학 입문), 2학년(고급 영문법, 영어 발음법, 영어 어휘 분석, 19C 미국 문학, 19C 영국 소설, 드라마 영어, 판타지 문학과 영화, 르네상스 영문학, 영어 듣기 말하기, 영작문), 3학년(영어학 연습, 영어 교육론, 현대 영국 영어권 소설, 현대 미국 소설, 포스트모던 문화와 픽션, 셰익스피어, 20C 미국 드라마와 문화, 19C 영미 명시), 4학년(영어 프레젠테이션, 번역 연습, 영어 토론, 영어 담화 분석, 고전영문학, 영미 문학 비평, 영미 아동 문학, 현대 영미 명시)

학회 및 소모임 영어연극부, Mellow(인디 밴드), KOF(축구부), 신우회(기독교), 문학·어학 학회, English Through Children's Literature Club(아동문학 세미나)

졸업 후 진로 전공 분야(교수, 교사, 강사, 외교관, 번역 등), 언론(방송, 신문, PD, 아나운서, 공연 기획 등), 일반기업·공사의 국제 부문 담당, 항공사, 호텔 등

승실 특별 프로그램 영어과 2급 정교사 자격증, 영어권 국가 현장 체험(팀 프로젝트), 영어 프레젠테이션 대회, 영어 연극 공연, 베스트 영어 에세이 대회, 전임교원과 재학생 간담회(학기 2회), 취업 프로그램(졸업생 특강, 교사 임용 특강, 공모전, 다문화 소통 훈련 등)

학과 설립.	1954년
입학 정원.	75명
전임 교원.	11명
URL.	englan.ssu.ac.kr
TEL.	02-820-0330

독어독문학과

Department of German Language and Literature

유럽연합에서 핵심적 위치를 차지하고 있는 독일은 우리나라의 유럽 지역 최대 교역국이다. 더불어 한반도 평화 통일과 사회 복지 분야 등에 있어 시시적인 모델을 제시하고 있다. 본과는 독일과 우리나라 사이에 교량을 담당할 수 있는 독일어권 전문 인재, 유럽연합 및 국제사회의 발전과 변화에 능동적으로 대응할 수 있는 인재를 양성하는 데 교육 목표를 두고 있다. 이를 위해 독일 사회와 문화의 이해를 높이고, 어학 실력을 배양하는 커리큘럼을 제공한다.

주요 커리큘럼 독일어, 독어학, 독문학, 독일학, 번역학

소모임 독일 원어 연극(Die Bühne), 독일 교환학생 문화 언어 교류(TAS), 축구 모임(KOF), 밴드부(Beck's), ZD 준비반, 기독교 모임(신우회)

졸업 후 진로 국내 진출 독일 기업, 독일 진출 국내 기업, 국제기구, 국내외 금융기관, 국내외 항공사, 공기업, 일반 기업체, 통·번역가, 진학(대학원, 유학), 예술문화계 등

승실 특별 프로그램 교환학생(독일 보쿰대학교: 본 학과와 독일 보쿰대학교 한국학과가 맺은 프로그램, 매년 두 명을 일 년간 파견/ 독일 브라운슈바이크공과대학교: 송실대학교와 브라운슈바이크공과대학교가 맺은 프로그램, 매 학기 약간 명 파견),

글로벌 프로그램 (아우쿠스부르크대학교, 레겐스부르크대학교, 드레스덴대학교 등에 학생 파견), 동문 장학금(독일 현지 대학교에 개설된 여름학교 여학연수를 지원하는 장학금, 매년 두세 명 파견), 한독세미나, 신입생 진로 탐색을 위한 우수 재학생 및 동문 초청 특강, 독일인 교환학생과 본과 재학생간 교류 프로그램, 방학 특강(독일어 회화반, 서양고전탐색, 독일어 초·중급 문법), 독어과 중등 2급 교사 자격증

학과 설립.	1980년
입학 정원.	31명
전임 교원.	4명
URL.	gerlan.ssu.ac.kr
TEL.	02-820-0350

불어불문학과

Department of French Language and Literature

본과는 프랑스어, 문학, 철학을 통합적으로 교육하며 문화, 정치, 경제, 외교, 시사 문제 등 실용적인 내용으로 재학생이 수준 높은 어학 능력과 문화적 안목을 지니도록 한다. 프랑스 문화, 철학, 예술을 습득하여 다양한 문화를 수용하고 분석할 수 있는 창의적인 인재를 양성하는 것이 목표다. 재학생이 전문 교육을 받으며 실천적 인성을 확립하고 어학 능력과 분석력을 배양해 국제적 감각과 지식을 갖추 수 있도록 교과과정을 구성하고 있다.

주요 커리큘럼 어학 능력 배양(프랑스어 문법과 읽기, 프랑스어 문법과 활용, 프랑스어 실습, 프랑스어 작문, 시청각 프랑스어, Delf/Dalf, 프랑스어 표현 연습, 고급 프랑스어 회화),

문학적 소양 배양(프랑스 명작의 이해, 프랑스 소설, 프랑스 문학 비평, 프랑스 현대시, 프랑스 문학사, 프랑스 문학 세미나), 국제적 감각 및 문화 습득(프랑스 문화 연구, 프랑스 시와 상송, 시사 프랑스어, 멀티미디어 프랑스어, 와인학 특강, 프랑스 문학과 예술)

졸업 후 진로 진학(대학원, 유학), 번역가, 외국계 기업, 항공사, 소믈리에, 예술 관련 사무국, 언론매체, 광고업계, 교사 등

승실 특별 프로그램 프랑스 문화의 밤(11월 셋째 주 목요일 개최, 프랑스 문화 체험 발표회, 교환학생 참가자 체험 공유, 프랑스 식문화를 경험할 수 있는 다과 제공), 원어 연극 상연, 프랑스 예술 감상문 경연 대회, DELF 자격증 준비반, 졸업생 취업 멘토링

학과 설립.	1980년
입학 정원.	30명
전임 교원.	5명
URL.	france.ssu.ac.kr
TEL.	02-820-0360

중어중문학과

Department of Chinese
Language and Literature

본과에서는 능숙한 중국어 구사는 물론, 중국 문학·경학·철학·역사 등 인문학적 소양을 배양하고, 중국 사회·문화·정치·경제 전반에 걸쳐 지식을 습득함으로써 중국을 올바르게 이해하도록 교육한다. 동북아 시대를 주도할 국제적 능력과 감각을 갖춘 인재 양성이 목표다. 특히 G2로 부상한 중국과 우리나라의 교류를 담당할 중국 전문가를 배출하는 데 힘쓰고 있다.

주요 커리큘럼 1학년(기초 중어Ⅰ·Ⅱ, 중국어 실습Ⅰ·Ⅱ, 중국 문화의 이해), 2학년(중급 중어 회화, 고급 중어 회화, 중급 중어강독, HSK 중국어, 기초 문헌, 경서강독, 중국 어학의 이해, 중국 문학의 이해, 중국시가 선독), 3학년(중어 실용 회화, 시사 중국어, 비즈니스 중어 회화, 중어 문법작문Ⅰ·Ⅱ, 고급 중어강독, 문자와 음운, 중국 문학사, 중국 현대문학개론, 중국 현대문학 선독, 중국 소설 선독, 중국신문 선독), 4학년(시청각 중국어, 경제통상 중국어, 중어학 특강, 중국 고전문학 특강, 중국 고전문학 선독, 중한 번역연습, 중한 번역의 이론과 실제)

소모임 란치우(농구), 중화로(중국 문화 자기주도학습)

졸업 후 진로 금융기관, 무역회사, 공기업, 외국계 기업, 항공사 및 여행사, 통·번역가, 교사, 진학(대학원, 유학) 등

송실 특별 프로그램 교직과정(중등학교 2급 정교사 자격증 취득), 중국어경제글로벌통상 연계전공(중어중문학과, 경제학과, 글로벌통상학과의 학문 영역을 유기적으로 연계하여 통합적인 전문가 양성), 교환학생(해외 우수대학에서 어학 능력 향상 및 현지 문화 이해 증진), 중국어 번역 경진대회(번역대회 개최 및 번역작품 출간: 2013년, 2014년, 2015년 대외 번역대회 수상자 배출), 원어 연극 공연

학과 설립.	1992년
입학 정원.	29명
전임 교원.	10명
URL.	chilan.ssu.ac.kr
TEL.	02-820-0390

일어일문학과

Department of Japanese
Language and Literature

한일 양국의 상호이해와 인적·사회적 교류가 활발해지는 가운데 일본어 전문가와 일본 전문가의 양성이 절실하게 요구되고 있다. 본과에서는 네 가지 교육 목표 아래 글로벌 인재를 양성하고 있다. 첫째, 일본 관련 학문 분야 학습의 기초가 되는 일본어 교육을 철저히 체계적으로 실시하여 글로벌 환경에 적합한 일본 전문가로서의 바탕을 마련한다. 둘째, 일본에 관한 인문, 사회의 교양을 바탕으로 일본어를 언어학적으로 이해하여 전문적인 한·일 교류의 장에서 활약할 수 있는 통역 및 번역 전문가를 양성한다. 셋째, 문화 전파와 영향이 급격히 국제화, 산업화되는 상황에서 일본 문화 및 문학의 올바른 이해와 전문적 시각을 함양하여 동아시아 및 글로벌 문화 산업을 선도할 수 있는 전문가를 양성한다. 넷째, 일본 어학, 역사, 문학, 문화 등의 인문학적 바탕 위에 일본의 사회, 경제, 경영에 대한 지식을 겸비하여 대일외교 및 통상에서 활약할 수 있는 일본 전문가를 양성한다.

주요 커리큘럼 기초 일본어 과목, 일본어학 과목, 일본 문학·문화·사회·경제 과목

소모임 키라키라(JLPT 대비반), 원어연극부(역년 개최), 오무오무(원어 소설 리딩),

빠라빠라(회화 소모임)

졸업 후 진로 일본계 기업, 무역회사, 항공사 및 여행사, 일본 관련 연구소, 통·번역가, 교사, 진학(대학원, 유학) 등

송실 특별 프로그램 장단기 교환학생, 학과 장학금

학과 설립.	1994년
입학 정원.	35명
전임 교원.	9명
URL.	japanstu.ssu.ac.kr
TEL.	02-820-0530

철학과

Department of Philosophy

본과 교과과정에는 고대 희랍 철학, 동양 철학, 미학, 예술 철학, 사회정치 철학, 윤리학, 영미 철학, 독일철학, 프랑스 철학 등 각 철학 분야의 강의가 개설되어 있다. 또한 철학이 대학 강단에 머무르지 않고 예술, 문학, 종교, 사회, 정치 등 현장과 접목하는 길을 모색하고 있다. 철학의 어원은 '지혜에 대한 사랑(Philos+Sophia)'이다. 철학은 모든 학문을 여는 시작이자 근간으로 역사에서 수많은 물음과 지혜를 남긴 유서 깊은 학문이다. 그리고 철학은 인간을 탐구 대상으로 삼기에 '우리의 문제'에 대한 깊은 성찰을 다루어왔다. 본과에서는 이런 성찰을 세분화된 분과로 공부하고, 현실을 비판적으로 바라볼 수 있는 시각을 기르는 것을 목표로 한다

주요 커리큘럼 1학년(철학의 제문제, 철학 원강, 서양의 지혜, 동양의 지혜), 2학년(논리와 사고, 문화 철학, 윤리학, 서양 고대 철학사, 동양 고중세 철학사), 3학년(한국 철학사, 희랍 철학 특강, 인식론, 프랑스 철학 연습, 근현대 독일 철학), 4학년(유학 사상, 영미 철학의 제문제, 응용 윤리학)

학회 및 소모임 동양 철학 학회, 언어 예술 분과, 필로그래피(사진)

졸업 후 진로 학자, 연구원, 진학(대학원, 유학), 작가, 평론가, 감독, 출판, 예술문화계, 법조인 등
승실 특별 프로그램 철학과 정교사 2급 자격증, 논술 과정(논술 관련 과목 이수 시 전국 대학철학과연합회 논술교육인증원 발급, 논술교육인증사 수여 가능), 외국어 교육 지원(프랑스어, 독일어, 영어, 중국어, 한문 강독 세미나), 초성제(학과 내 학회들이 연합하여 진행되는 학술제), 학술답사(국내·외 철학유적지 탐방)

학과 설립.	1954년
입학 정원.	31명
전임 교원.	5명
URL.	www.ssu.ac.kr/web/phil/home
TEL.	02-820-0370

사학과

Department of History

역사학은 과거를 연구하여 삶의 이해를 깊게 하고, 더 나은 미래를 만들어가고자 하는 학문이다. 사학과 전공 교육은 인간 본질을 탐구함으로써 우리 사회를 바라보는 시각을 키우는 것을 목표로 삼는다. 본과는 역사학 이론, 한국사, 동양사, 서양사, 고고미술사 등 5개 교과과정으로 역사와 지식을 탐구한다. 역사학은 인문학과 사회과학의 기초 학문이자 종합적인 학문으로 전공자는 폭넓은 지식과 어학 실력이 필요하다. 그런 점을 감안해 본과는 재학생이 외국어 사료 등 문헌기록을 연구함으로써 다양한 언어를 습득할 수 있도록 한다. 그리고 재학생이 자율적으로 구성한 교육과정에 따라 학회를 운영하며 졸업생과 연계로 심도 깊은 학문을 연구하고 결과물을 공유하고 있다.

주요 커리큘럼 한국사·중국사·서양사·고고학 입문, 한국사 강독(한문), 동양사 강독(한문), 서양사 강독(영어), 역사학의 이론과 방법, 한국미술사, 한국고고학개론, 한국 대외관계사, 한국 고대사, 18세기 유럽사, 일본사, 동양사 특강, 한국 역사관의 이해

학회 한국고대사연구회, 한국근현대사연구회, 분단사연구회, 옛터지기 & 탁본, 서양사학회
소모임 소리여울(음악), 타물(풍물패), 씨알(학과 소식지 발행), 32日生(여형)

졸업 후 진로 진학(대학원, 유학), 교직, 박물관 및 전시관(연구원, 학예사, 큐레이터), 언론계, IT 산업 문화 콘텐츠 분야 등

승실 특별 프로그램 춘·추계 정기 학술답사, 해외 학술답사, 방학·학기 유적 발굴조사 현장 실습, 학술진흥재단 등재지(崇實史學) 연 2회 발간, 역사 2급 정교사 자격증, 강독 수업을 통한 사료 탐구 및 외국어 능력 습득, 동문 튜터와의 취업 및 진로 프로그램

학과 설립.	1954년
입학 정원.	31명
전임 교원.	5명
URL.	history.ssu.ac.kr
TEL.	02-820-0380



공의가 있는 사회 구현, 얼음처럼 맑고 깨끗한 시대정신입니다

법과대학은 1897년 평양 숭실대학교 창학과 함께 교육을 시작했습니다. 그간 배출한 동문들은 법원·검찰·행정부 등 정부 기관을 비롯해 변호사·노무사·법무사 등 각 분야에서 전문가로 활약하고 있습니다. 우리 대학은 학문적으로 깊고 풍부한 지식과 훌륭한 인격을 겸비한 국내 교수진과 열정적인 미국 변호사 출신 외국인 교수진의 지도 아래 국내의 법률 전문가 양성에 최선을 다하고 있습니다.

- 최정식 법과대학장

- 1897 평양 숭실대학교 창학과 함께
법학 교육 시작
- 1930 민족 지도자 조만식 동문.
모교 숭실대학교에서 법학과 강의
- 1954 서울 캠퍼스 재건 시 법학과 재건
- 1961 군사정부의 대학 정비안에 따라
강제 폐과
- 1964 학과 및 정원 환원되며 복과
- 1972 법학과 석사과정 개설
- 1977 사법시험반, 승헌관 개설
- 1984 법경대학 법학과에서
법과대학 법학과로 변경
- 2007 법과대학 도서관 확대 설치
미국 워싱턴대학교 1+1 복수(공동)
학위 프로그램 도입
- 2011 국제법무학과 개설



법학과

Department of Law

본과는 민주주의 사회에서 법률 문화를 선도하며, 국제적 안목, 리걸 마인드(Legal Mind), 봉사 정신을 바탕으로 한 글로벌 법률 전문가를 양성한다. 또한 법 이념 추구하고 더불어 인간에 대한 사랑과 이해를 함양하여 인류 사회에 공헌할 수 있는 유능한 인재를 길러내고 있다. 법학과는 분야별 최고의 연구 능력과 실무 능력을 가진 교수진과 우수한 재학생이 함께 학문적 탐구와 전문 지식 취득을 실현하고 있다.

주요 커리큘럼 헌법, 민법, 형법, 상법, 행정법, 국제법, 노동법, 민사소송법, 형사소송법, 기초법(법철학, 법사회학, 법논리학)

국제법무학과 교차 수강 인정 과목(공법과 사법, 대륙법과 영미법, 인권법, EU법, Law & Korean Society, Int'l Private Law, Intellectual Property Law, 형사정책실무)

학회 기업법학회, 법경제학회, 형사법학회, 민사법학회, 로직

졸업 후 진로 국내외 로스쿨 진학, 전문법조인, 판사, 검사, 변호사, 법률구조공단,

공기업, 연구소, 법 관련 공직 분야, 대기업 및 외국계 기업과 은행권, 법무사, 변리사,

세무사, 감정평가사, 노무사 등

숭실 특별 프로그램 국제 학술 세미나, 각종 학회 모의재판 지원, 법원 및 검찰청 견학,

로스쿨·공인노무사·공무원 대비 특강 및 고시반(사법시험반 승헌관) 지원 등

학과 설립.	1897년
입학 정원.	63명
전임 교원.	12명
URL.	www.ssu.ac.kr/web/law
TEL.	02-820-0470

국제법무학과

Department of Global Law

세계적 법률 환경의 변화에서 선도적 역할을 담당하는 학과다. 국내법은 물론, 국제법, 외국법(특히 영미법)을 중점적으로 교육하여 법학 교육의 컨버전스를 실현하고 있다. 법률계의 첨단에서 법률적 리더 역할을 담당할 최우수 인재 양성을 목표로 하고 있다. 국내·외 변호사 자격 및 실무 경험을 갖춘 교수진의 지도 아래 글로벌 법률 전문가로 성장하고자 하는 학생들이 법률 지식을 익혀 해외 진출의 꿈을 키워가고 있다.

주요 커리큘럼 한국법 공법과 사법, 민법 총칙*, 전공 탐색 세미나*, 헌법 1*, 형법총론, 재산법 특강, 노동 분쟁과 법, 재판 실무, 국제법 1* (* 법학과 교차 수강 인정 과목) **미국법** Intro. to Anglo American Law, Legal Research & Writing Comparative Constitutional Law, Contract, Criminal Law Comparative Torts, Criminal Procedure, Civil Procedure, Comparative Securities Law **국제법** 대륙법과 영미법, 동아시아법, EU법, International Private Law, Intellectual Property Law, International Investment Law

졸업 후 진로 국내·외 기업, 로펌 등과 연계한 인턴십, 국내 변호사, 국제 전문 변호사, 국내·외 기업 국제 업무, 우리나라 및 외국 법무 업무 등

송실 특별 프로그램 해외 연수 프로그램(1학년: 국제 환경 리더십 연수 푸른아시아, UNDP_ 몽골 사막화 방지 / 2학년: 국제 법률기구 연수_ 네덜란드 헤이그, 프랑스 슈트라스부르, 독일 칼스루에 국제형사재판소, 국제사법재판소, 유고 전범재판소, ICJ 도서관, 이준 열사 기념관, 네덜란드 대사관, 유럽평의회, 독일연방헌법재판소 등 / 3학년: 국제 로펌, NGO 연수_ 중국 상하이, 청두 국제 로펌, 캄보디아 국제 NGO / 4학년: 미국 로스쿨 여름 프로그램 참가, 플로리다 스티븐스 로스쿨 지원) **미국 로스쿨 진학 지원** 본과와 교류 협정을 체결한 미국 로스쿨(오하이오주립대 로스쿨, 미시간주립대 로스쿨, 펜실베이니아주립대 로스쿨, 콜든케이트대 로스쿨, 스티븐스대 로스쿨)

학과 설립.	2011년
입학 정원.	38명
국제법률분야 전임 교원.	9명
국내법률분야 전임 교원.	9명
URL.	lawyer.ssu.ac.kr
TEL.	02-820-0486



송실대학교는 재학생을 대상으로 다양한 인문학 프로그램을 운영한다



**스승과 벗이 모여 공부하고 토론하니,
가르침과 배움이 함께 자랍니다.**

사회과학대학은 사회복지, 행정, 정치외교, 정보사회, 언론홍보, 평생교육 분야로 구성되어 있습니다. 우리 대학에서는 학계를 대표하는 교수진과 우수한 인체가 학업에 정진하고 있습니다. 사회과학대학은 난류를 더 따뜻하게, 한류를 더 차갑게 만드는 곳이 아니라 난류와 한류가 만나는 곳, 조정수역입니다. 특정 논리를 익히고 무장하는 곳이 아니라, 반대 논리도 경청하고 이해하여 대립을 넘어서도록 사고와 발상의 차원을 높이는 황금어장입니다. 그래서 학생들이 이곳에서 보낸 시간은 생활의 모험을 위한 훈육이며, 연구는 지적인 모험이 될 것입니다.

- 오철호 사회과학대학장

- 1970 사회사업학과 개설
- 1975 사회사업학과 석사과정 개설
- 1979 사회사업학과 박사과정 개설
- 1981 행정학과 개설
- 1983 정치외교학과 개설
- 1985 행정학과 석사과정 개설
- 1987 정치외교학과 석사과정 개설
- 1994 2부 행정학과, 2부 일본학과 개설
- 1997 행정학과 박사과정, 정치외교학과 박사과정 개설
- 1998 정보사회학과 개설
- 2001 2부 일본학과 주간으로 전환. 행정학과, 행정학부로 개편
- 2005 일본학과, 정보사회학과 석사과정 개설
- 2006 사회사업학과에서 사회복지학과로 변경
- 2007 일본학과, 일어일본학과로 변경. 일어일본학과, 사회과학대학에서 인문대학으로 소속 변경
- 2010 사회복지학과, 사회복지학부로 개편
- 2015 평생교육학과, 인문대학에서 사회과학대학으로 소속 변경

사회복지학부

School of Social Welfare

오랜 역사와 전통을 기반으로 사회복지분야의 선두주자로 손꼽히는 학부다. 교수진은 우리나라 사회복지계의 리더 역할을 수행하고 있으며 국내 최고 수준의 사회복지 교육을 실시하고 있다. 2010년부터 학과에서 학부로 개편하였고, 사회복지 실천과 정책·행정 분야를 아우르는 통합 교육을 실시하고 있다. 사회복지 기관과 연계한 실습 프로그램 강화를 통해 현장 감각과 실무 기술을 두루 갖춘 사회복지 전문가 양성을 목표로 하고 있다. 재학생은 정규과정과 현장실습을 거치며 선진 복지국가를 이끌어갈 핵심 인재로 성장하게 된다.

주요 커리큘럼 임상 전공과 정책·행정 전공(졸업 시 전공을 표기하기 위해서는 해당 전공과목 12학점과 공통과목 36학점 이상 이수 필요), 인간 행동과 사회 환경, 사회복지 실천론, 사회복지 정책론, 사회복지 행정론, 사회복지 현장실습

학회 및 소모임 파울소시오(소시오 드라마), 애사회(아동·청소년 분야), 밀알(노인 및 장애인 분야), 사회사업 연구학회, 소셜 일레븐(축구), 신우회(기독교)

졸업 후 진로 공단·공무원, 사회복지재단, 사회복지 현장, 다문화 기관, 국제개발협력 기관 등
승실 특별 프로그램 글로벌 인재 양성(미국, 일본 등지로 해외 실습, 외국 대학 교류), 공공분야 인력 양성(스터디 그룹 지원으로 5급 행정고시, 7급·9급 공무원 시험 대비), 전문연구분야 인력 양성(학술 연구 동아리 구성, 사회복지학부 학술제, 사회복지 연구자, 성적우수장학금 지급으로 대학원 진학 지원, 유학 등 정책과 임상사회복지 분야 지원), 워크숍(동문과 재학생의 만남)

학과 설립.	1970년
입학 정원.	47명
전임 교원.	13명
URL.	www.ssu.ac.kr/web/mysoongsil
TEL.	02-820-0500

행정학부

School of Public Administration

행정학은 공공 부문의 사회 현상을 다루는 융합적 사회과학이며, 복잡한 사회 문제에 대한 처방을 제시하는 실천 학문이며, 전통적으로 공공 인재 양성의 사명을 띤 학문 분야이다. 행정학은 급변하는 국내외 환경에서 공공복리 증진과 국가경쟁력 향상을 위한 바람직한 행정체계를 구축하고, 공공정책의 발전을 통한 사회 문제의 해결에 기여한다. 행정학부는 스스로 문제를 해결할 수 있는 창의적 능력과 민주적 리더십을 갖춘 미래 사회의 전문 행정인과 정책 전문가 양성을 목표로 한다.

주요 커리큘럼 전공 기초(경제학, 정치학, 사회학, 법학), 행정학(조직, 인사, 재무, 리더십, NGO, 국제협력, 도시 행정, 거버넌스, 공기업), 정책학 및 전문 정책(정책 형성, 정책 집행 관리, 정책 분석 평가, 환경 정책, 사회 정책, 과학 기술 정책, 문화 정책), 실무역량-PSAT(특강, 기획론, 협상 및 갈등 관리, 연구 방법론, 발표 능력)

졸업 후 진로 중앙 정부 및 지방 정부 공무원, 각종 협회, 공기업, 국제기구, NGO, 사회적 기업, 일반 기업, 금융권, 언론, 진학(대학원, 유학) 등

승실 특별 프로그램 행정실무워크숍, 모의 국무회의, 행정기관 방문, 취업 멘토링 지원, 고시반(5급 행정고시반 청백실, 7급 공무원 준비반) 지원, 진로상담워크숍, 정책모의갈등조정회의

학과 설립.	1981년
입학 정원.	70명
전임 교원.	10명
URL.	pubad.ssu.ac.kr
TEL.	02-820-0510

정치외교학과

Department of Political Science and International Relations

정치외교학은 세계와 사회를 공부하는 학문 중에서도 가장 종합적인 학문이다. 재학생은 이론 학습과 사례 분석을 통해 정치사상, 비교정치, 국제정치는 물론 우리 사회의 다양한 쟁점에 대해 연구하게 된다. 또한 모의국회, 학과 소식지 발행, 독서 토론, 국제 시사 토론 등을 전문적으로 진행하는 소모임 활동으로 원하는 분야로의 진출을 설계할 수 있다. 실제로 졸업생들은 뛰어난 적응력과 진취적인 성향으로 다양한 분야에서 재능을 발휘하고 있으며 새로운 분야로의 도전에도 열심이다. 정당, 시민단체, 정부 기관, 기업, 언론사 등 우리사회의 중추에서 역할을 다하는 한편 후배들과의 교류도 활발하다. 연구 성과와 사회적 참여도에서 국내 최고 수준인 교수진은 각 학생에게 적합한 교육을 실시하며 진로 지도를 하고 있다.

주요 커리큘럼 정치 사상, 한국 정치, 비교 정치, 국제 정치, 국제 정치 경제

소모임 정외사랑(스피치), 산맥(모의국회 준비), 정의회보(계간 회보), The 리더(독서 토론), World Affairs(영문 국제 시사 토론)

졸업 후 진로 언론(SBS, 동아일보, 경인방송 등), 자격시험(국가직·지방직 공무원, 경찰·소방직 공무원, 노무사, 관세사, 회계사 등), 정당(지방의회 의원, 국회의원 보좌관·비서관 및 기타 당직자 등), 기업 및 공사(삼성, LG, 현대, 한화, 네이버, 우리은행, 하나은행, 대한항공, 한국무역투자진흥공사, KOICA, 굿네이버스, 한샘, 다이소 등), 진학(대학원, 유학) 등

승실 특별 프로그램 해외 현장 학습 지원, 국회 및 판문점 방문, 대외활동 지원(모의 UN 총회, KOICA 대학(원)생 개발협력논문공모 등), 문수언 장학금, 취업 멘토링

학과 설립.	1983년
입학 정원.	35명
전임 교원.	5명
URL.	psir.ssu.ac.kr
TEL.	02-820-0520

정보사회학과

Department of Information Sociology

정보기술의 발전을 통해 우리의 삶은 많은 변화를 겪고 있다. 정보기술의 발전은 점차 그 속도가 증가하고 있으며, 융합이라는 시대적 추세 속에서 사회 전반의 여러 분야와 더욱 더 밀접하게 관련되고 있다. 이러한 맥락에서 정보기술의 영향력을 단순한 기술적 진화라는 틀에 국한하는 것이 아닌 그 사회적 영향력과 의미를 비판적이고 심도 있게 바라볼 수 있는 능력이 필요한 시점이다. 정보사회학과에서는 급변하는 기술 환경 속에서 사회 전반의 현상 및 변화를 사회학적 시각을 통해 분석하고 전망하기 위해 다음과 같은 목표를 설정한다.

- 정보사회의 제반 현상과 문제를 파악하고, 체계적인 분석을 통해 향후 전망을 제시한다.
- 정보기술의 사회적 영향력을 비판적으로 검토하고, 산업, 경제, 문화, 제도 등을 어떻게 변화시키는지를 고찰한다.
- 정보사회의 발전을 위한 전략을 모색하고, 기술 기반의 사회가 간과할 수 있는 다양한 문제에 대한 해결책을 모색한다.

이상의 목표를 달성하기 위해 정보사회학과에서는 기본적인 사회학적 지식의 습득을 바탕으로 시대적 트렌드와 패러다임의 변화에 대해 적극적으로 대처한다.

주요 커리큘럼 사회학 이론 분야(사회학 개론 및 사회학의 역사와 관점, 사회 심리학,

범죄 사회학, 조직 이론 등), 사회 조사 방법론 분야(사회 통계, 조사 방법론, 데이터 수집·가공 및 분석 등), 정보사회 이론 분야(정보사회학 개론, 사이버 문화, 과학 기술 사회학, 인터넷 사회 운동 등), 정보사회 실무 분야(사이버 일탈, 정보사회 정책, 정보사회 특수 과제 등)

졸업 후 진로 정보화진흥원(NIA), 인터넷진흥원(KISA), 정보통신정책연구원(KISDI),

포털 등 IT 관련 서비스 기업, 언론사(신문 및 방송사), 사회조사 기업 등

승실 특별 프로그램 학과 워크숍, 기업 견학, 사이버 문화제, 전문가 초청 강연

학과 설립.	1998년
입학 정원.	28명
전임 교원.	5명
URL.	inso.ssu.ac.kr
TEL.	02-820-0047

승실대학교는 서울 도심 캠퍼스로 뛰어난 접근성과 재학생 편의시설을 갖추었다.



언론홍보학과

Department of Journalism,
Public Relations & Advertising

언론 분야를 비롯해 미디어 산업, 나아가 일반 기업에 종사할 수 있는 커뮤니케이션 전문가를 양성한다. 미디어와 관련된 현대 사회의 현상과 이에 대한 인간의 인식 등에 대한 깊이 있는 통찰력을 기를 수 있다. 그룹 프로젝트, 현장 학습, 실제 프로그램 제작 등 입체적 교과과정을 통해 현장에서 필요로 하는 감각과 기술을 겸비한 전문가를 양성하는 것을 목표로 한다.

주요 커리큘럼 디지털 미디어의 이해, 방송학 개론, 탐사 보도론, 영상 커뮤니케이션, 디지털 미디어 비즈니스론, 미디어 테크놀로지론, 광고 기획론, PR 세미나

학회 방송학회(ON-AIR), 이벤트학회(Surprise), PR학회(OPENing), 광고학회(Creyoung)

소모임 메이커스(영상 제작), 자두(라디오 프로그램 제작), 자몽(온라인 신문기사 제작), 호홉콘관(스포츠)

졸업 후 진로 광고, PR, 저널리즘, 이벤트, 영상 프로덕션, 방송국 PD, 아나운서, 일반 기업 마케팅 및 홍보 분야, 광고 대행사 등

승실 특별 프로그램 SSV(Studio Super Vision: 스튜디오, 조조정실, 편집실, 리서치 룸, 장비실 등의 공간과 Switcher, Prompter, Avid Station 등 각종 영상 제작 기자재 및 시스템을 갖췄다. 모든 전공 영역 과목의 현실화를 위한 베이스 캠프), 교환학생 프로그램(미국 플로리다주립대학교 연계), 언론고시반 가온누리 운영, 언론제(학과 축제)

학과 설립.	1999년
입학 정원.	29명
전임 교원.	6명
URL.	ssja.ssu.ac.kr
TEL.	02-820-0306

평생교육학과

Department of Lifelong Education

국제화, 고령화, 다문화 사회로 진입하고 지식 자산의 패러다임이 변화됨에 따라 평생교육의 필요성이 높아지고 있다. 평생교육은 인간의 기본적 욕구인 학습을 충족시키는 활동이면서 국가 경쟁력 강화와 국민의 삶의 질 향상과 직결된 핵심 학문이다. 본과는 국내 최초로 설립되어 평생교육학 발전을 주도해 왔다. 재학생은 이론과 실제를 융합한 전문 교육을 받는다. 졸업 후에는 국가평생교육기관, 기업연수기관, 사회교육기관 등 각종 기관에서 교육 프로그램을 기획·개발·실행·관리·평가하는 전문가로 활동하게 된다.

주요 커리큘럼 평생교육론, 평생교육 경영론, 평생교육 프로그램 개발, 평생교육 방법론, 평생교육 실습, 성인 학습 및 상담, 사이버 교육론, 인적자원 개발론, 기업 교육론, 지역사회 교육론, 노인 교육론

졸업 후 진로 평생교육사, 기업교육 담당자, 교육 컨설턴트, e-러닝기획 및 콘텐츠 개발자, 기업체 인력개발원, 공무원 연수원, 문화센터, 시군구 평생학습센터, 대학 평생교육원, 도서관, 박물관, 문화원, 여성인력개발센터, 언론기관 평생학습센터, 시민사회단체 평생학습시설, 각종 교육 기관, 대기업 및 개별 기업 교육 컨설팅 회사 등

승실 특별 프로그램 평생교육사 2급 자격증(국가자격증), 전공 과목 영어 강의, 전문가 및 석·박사 선배들의 진로·취업 멘토링 및 역량강화 워크숍, 학·석·박사가 함께 하는 '평생교육학과의 날-홀커미디어'

학과 설립.	1997년
입학 정원.	28명
전임 교원.	7명
URL.	lifelongedu.ssu.ac.kr
TEL.	02-820-0041



**문화적 다름을 존중하는 인재,
따뜻한 글로벌 경제인 육성을 목표로 전진합니다**

경제통상대학의 각 학과는 뛰어난 성과를 거두고 있습니다. 우리 대학은 실무 교육을 강화하기 위해 교육과정을 혁신했고, 다양한 특성화 프로그램을 적용하고 있습니다. 학생들의 선호에 따라 트랙으로 전공을 심화했으며, 문화적·학문적 다원성을 반영한 교과를 적극적으로 개발하고 있습니다.

- 이윤재 경제통상대학장

- 1954 서울 캠퍼스 재건 시 경제학과 개설
- 1969 무역학과 개설
- 1970 무역학과 석사과정 개설
- 1972 경제학과 석사과정 개설
- 1974 경제학과 박사과정 개설
- 1987 무역학과 박사과정 개설
- 1995 무역학과, 대학교육협의회
교육평가 최우수평가
- 1996 무역학과, 경제학과
경제국제통상학부로 통합
- 2004 경제국제통상학부에서
글로벌통상학과와 경제학과로 분리
- 2007 글로벌통상학과, 기획재정부 주관
글로벌 무역전문가 양성사업단 선정
- 2009 경제학과, 글로벌통상학과로
경제통상대학 개설
- 2013 국제무역학과 개설, 금융경제학과 개설



경제학과

Department of Economics

경제학과는 숭실대학교가 서울에 재건하던 1954년 개설되어 우수한 교수진과 열정적인 학생들이 한마음으로 연구와 교육에 힘을 쏟고 있다. 그동안 경제학과 교수진은 교수 연구 부문 국내 상위 10%로 평가 받는 등 학문적 전통을 이어가고 있다. 경제학과는 글로벌 실무형 경제 전문 인재 양성을 위해 복수전공, 연계전공 강화를 통하여 경제학 전공 과정의 융합교육을 강화하고 있다. 또한 각종 경시대회, 자격시험과 외국어 시험에 물적 지원과 지도교수제 등을 통해 수요자 만족 중심의 교육과 재학생들의 취업 경쟁력 극대화에 주력하고 있다.

주요 커리큘럼 미시 경제학, 거시 경제학, 금융 경제학, 국제 경제학, 계량 경제학
소모임 아델포스(농구), 아레스(축구), 기독교인 모임, MRI(기업 분석), 이코노미터(대외활동)
졸업 후 진로 금융기관(은행, 증권회사, 보험회사 등), 일반 기업체, 경제 및 에너지 관련 공공기관, 공무원, 회계사, 세무사, 보험계리사, 감정평가사, 공인노무사 등
숭실 특별 프로그램 금융 경제 실무 특강(10년 이상 경력의 금융 전문가들이 실무 특강과 진로 지도), 공모전 준비(한국은행 통화정책경시대회, 한국거래소 증권파생상품 경시대회 등) 지원

학과 설립.	1954년
입학 정원.	80명
전임 교원.	13명
URL.	eco.ssu.ac.kr
TEL.	02-820-0550

글로벌통상학과

Department of Global Commerce

사회 전 분야에서 세계화와 개방화가 가속화하고 있으며 국제통상 전문가의 역할이 나날이 커지고 있다. 우리 학과에서는 이론과 실무가 균형잡힌 교육을 실시하고 있으며 영어를 비롯한 언어 능력과 IT기술 함양에 많은 노력을 기울이고 있다. 재학생은 팀 트레이닝을 통해 이론과 실무를 접목하는 방법을 익히고 동아시아 중심 국제통상 전문가로 거듭나게 된다. 특히 지식경제부와 컨소시엄을 구성해 글로벌 무역 전문가 양성사업단(GTEP)을 운영하고 있으며 2010년에는 국내 최초의 무역교육인증기관으로 선정되었다.

주요 커리큘럼 국제 통상 개론, 국제 상무론, 국제 무역론, 국제 금융론, 국제통상법
학회 및 소모임 아델포스(농구), 이지스(야구), 아레스(축구), 스타(전공스터디),

당신(당구), 관세사모임(관세사 시험)

졸업 후 진로 국제재무관리사, 대기업 해외 영업 부서, 손해사정인, 정부기관, 금융권, 자격시험 취득(관세사, 공인노무사 등)

승실 특별 프로그램 지식경제부와 무역협회 공동주관 글로벌무역전문가 양성사업단(GTEP), 2015~2018년 지역특화청년무역전문가 양성사업단 선정

학과 설립.	1969년
입학 정원.	80명
전임 교원.	8명
URL.	itrade.ssu.ac.kr
TEL.	02-820-0570 02-828-7128

금융경제학과

Department of Financial Economics

★ 특성화고졸재직자전형 대상 학과

특성화 고등학교를 졸업하고 재직 중인 직장인을 대상으로 서류와 면접으로 신입생을 선발 하는 선취업 후진학 학과다. 재학생에게 최고의 금융 특화 교육을 제공하기 위해 은행·증권·보험 등 금융권 자산 운용 전문가들을 산학융합 교수진으로 초빙해 금융 이론 수업에 실무 교육을 강화한 입체적 커리큘럼을 시행하고 있다. 재학생의 금융시장을 보는 안목을 넓혀주기 위해 해외 금융기관 견학, 해외 문화 체험, 폭넓은 장학금 제도 등을 지원한다.

주요 커리큘럼 경제원론, 기업 금융과 투자 전략, 주식 투자론, 채권 투자론,

금융 공학의 이해, 금융 기관론, 국제 금융론, 금융 경제 실무 특강, 북 & 시네마 경제학

소모임 스포츠(야외 스포츠 동아리), Snap(사진)

졸업 후 진로 은행, 증권회사, 보험회사 등 금융권, 일반 기업, 자격 취득(세무사 등),

투자상담사, 감정평가사, 금융자산관리사, 경제정책관련 연구기관, 공공기관, 진학 등

승실 특별 프로그램 해외 금융기관견학 및 문화 체험 경진대회, 모의 주식 투자 대회,

모의 채권 투자 대회, 은행·보험·증권·일반 기업체 분야별 멘토링제,

글로벌 금융시장 조사 PT 발표대회, 학과 발전기금 나눔장학금, 동아리 활동비 지원

학과 설립.	2013년
입학 정원. (정원 외 포함)	55명
전임 교원.	15명
URL.	ecofinance.ssu.ac.kr
TEL.	02-828-7343

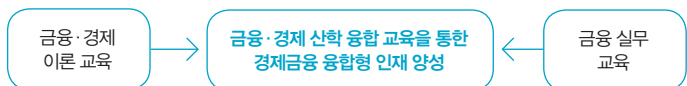

국제무역학과

Department of International Trade

★ 특성화고졸제직자전형 대상 학과

국제무역의 다각화와 세계화로 인해 국제무역 전문가의 중요성이 날로 커지고 있다. 본과는 국제상무, 국제경제, 국제경영 핵심 이론, 사례 연구, 현장 실무학습 등 균형 교육을 통해 국제 무역 전문가를 배출하는데 주력하고 있다. 재학생은 세계화와 중국의 경제 성장, 특히 동북아 시아 경제 상황을 이해하는 데 필요한 국제무역, 국제물류, 국제금융 등의 지식 습득으로 차별화된 경쟁력을 갖춘 전문가로 사회에 진출하게 된다.

주요 커리큘럼 국제 통상개론, 국제 통상법, 국제 무역이론, 국제 금융이론, 글로벌 경영론, 국제 마케팅, 해외 시장조사, 국제 협상론, 국제 전자상거래

졸업 후 진로 정부 기관, 금융권, 무역 관련기업, 손해사정인, 세무회계, 해외 영업, 해외 마케팅 관리사, 자격취득(국제무역사, 관세사, 외환관리사, 외환전문역, 원산지관리사, 선물거래사, 사이버무역사, 무역영어검정시험, 전자상거래관리사, 금융자산관리사, 국제공인신용장전문가, 국제공인무역전문가, 물류관리사, 유통관리사, 공인수입전문가 등)

승실 특별 프로그램 수출 전략에 관한 아이디어 경진대회(경기), 단기 해외연수, 국제 비즈니스 외국어 경진대회, 국제 무역 사업 모델 경진대회, 글로벌 거점시장 조사, 무역 전시회 참가, 국제 무역 체험 경진대회

학과 설립.	2013년
입학 정원. (정원 외 포함)	55명
전임 교원.	8명
URL.	itrans.ssu.ac.kr
TEL.	02-828-7366



1897년 평양에서 창학한 숭실대학교는 2017년 개교 120주년을 맞는다.



전문화된 글로벌 인재를 양성합니다

경영대학의 미션은 숭실대학교 건학이념인 '진리와 봉사'를 기반으로 '글로벌 실무 전문가(Global Practitioner)'를 양성하여 세계 경제의 발전에 이바지하는 것입니다. 이를 위해 경영대학은 '세계화(Globalization)'와 '실용주의(Practicality)'를 핵심 가치로 설정하고 2020년에 Asia Top-class Business School이 되는 것을 비전으로 삼고 있습니다. 창의적인 프로그램과 특성화된 교과과정, 우리 경영대학의 자랑인 우수한 교수진은 각 학문 분야에서 최고의 연구 업적을 가지고 있으며 재학생의 학업 증진과 산학협력을 위해 노력하고 있습니다. 여러분, 이곳에서 미래를 설계한다면 졸업 후 사회로 진출할 때 경영 분야의 전문가가 되어 있는 자신을 자랑스러워 하게 될 것입니다.

- 전규안 경영대학장

- 1959 국내 두 번째로 경영학과 개설
- 1972 경영학과 석사과정 개설
- 1981 회계학과 개설
- 1984 회계학과 석사과정 개설
- 1995 국내 대학 최초 중소기업학과 개설
- 1996 경영학과와 회계학과, 경영학부로 통합
- 2002 벤처중소기업학과 석사과정 개설
- 2009 경영학부, 벤처중소기업학과로 경영대학 개설
- 2010 금융학부, 독립학부로 개설
- 2011 경영학부, 경영학부와 회계학과로 분리
- 2015 금융학부, 경영대학으로 소속 변경



경영학부

Department of Business Administration

경영학부는 1959년 국내 대학에서 두 번째로 설립되었고 그간 5천 명이 넘는 졸업생을 배출했다. 이들은 각 분야에서 경영 전문가로 역량을 발휘하고 있다. 본 학부는 우리 사회가 원하는 혁신적 마인드, 경영 전문 지식, 추진력을 두루 갖춘 경영 전문가를 양성하고 있다. 기업의 성공은 어느 한 요소만으로 결정되는 것이 아니라 조직 전체가 하나가 되어 원활하게 운영될 때 이루어진다. 부분이 하나 되는 리더십을 양성하기 위해 경영학부는 재무관리, 마케팅, 인사조직, 오피레이션 매니지먼트, 경영정보 시스템 등 전공으로 세분화된 실용 학문을 추구한다.

주요 커리큘럼 재무관리, 인사관리, 서비스 마케팅, 프로세스 관리, OM, MIS

(재학생은 각 분과의 관심 과목을 선택할 수 있으나 졸업 시 세부 전공이 표기되는 것은 아님)

소모임 광미인(광고), 情의 참거름(학술 토론), 올웨이즈(영화, 연극 관람), M.B.A(농구), UFC(축구),

호연지기(여행), ACE(광고마케팅), SCG(컨설팅) SFA(금융), SQI LAB(서비스 품질)

졸업 후 진로 전문 경영인(공기업, 국내외 기업, 금융기관), 기업과 금융권 관리직,

자격취득(국제공인생신제고관리자, 품질경영기사, 물류관리사, 국제공인구매관리자, 산업안전기사,

인간공학기사, 공인노무사, 투자상담사, 금융자산관리사, 공인회계사, 세무사) 등

숭실 특별 프로그램 공모전 지원(팀 구성에 따라 금액 지원), 인턴십, 직무 스펙 역량 강화(영업,

기획, 마케팅, 비즈니스 협상, 인사 관리 등 경영 분야 직무 교육과 실습),

취업 대비 과정(특강, 졸업 예정자 그룹 컨설팅), 전문가 특강, 선후배 멘토링, 경영학부 경진대회

학과 설립.	1959년
입학 정원.	135명
전임 교원.	22명
URL.	biz.ssu.ac.kr
TEL.	02-820-0560

회계학과

Department of Accounting

회계학과는 지식기반의 전문가 사회에 적합한 인재를 키우기 위한 본교의 특성화 프로그램을 선도하는 학과이다. 회계학과는 비전은 송실대학교의 건학이념인 '진리와 봉사'를 실천하고 이론과 실무 능력을 고루 갖춘 회계전문가를 배출하는 것이다.

주요 커리큘럼 재무회계, 중급회계, 관리회계, 세무회계, 회계감사, 비영리회계, 회계 주요 영역별 세미나, 맞춤형 트랙(회계전문가: 회계사 및 세무사 트랙, 공무원 트랙, 취업 트랙) 운영

졸업 후 진로 자격시험을 통한 회계전문가, 공무원(회계, 세무), 일반 기업, 금융권 등

송실 특별 프로그램 회계 전문가 특강, 학과 워크숍, 방학 특강, 공인회계사 시험설명회,

세무공무원 시험설명회, 회계법인 인턴십, 현의제(공인회계사 시험준비반) 운영,

공인회계사와 세무사 1·2차 합격생 등록금(전액, 반액) 면제

학과 설립.	1981년
입학 정원.	53명
전임 교원.	6명
URL.	accounting.ssu.ac.kr
TEL.	02-820-0548

교육 목표

- ✓ 실용적 전문 지식을 갖춘 유능한 회계전문가
- ✓ 국제화에 적응할 수 있는 회계전문가
- ✓ 성실하고 윤리적인 회계전문가



벤처중소기업학과

Entrepreneurship and Small Business

중소기업 기반의 국가경쟁력 확보에 대한 중요성이 높아지면서 1995년 우리나라 대학 최초로 개설한 학과. 재학생은 경영학, 회계학 분야 이론을 토대로 벤처중소기업 경영에 필요한 차별화된 경영이론과 현장에서 필요한 실무 지식을 학습할 수 있다. 경영이론보다 응용과 적용 위주로 교과를 구성해 현장 중심, 실용 중심의 교과과정을 운영한다. 실습 프로그램으로 글로벌 시장 체험, 사업계획서 경진대회, 인턴십, 취업 선배 멘토링, CEO 특강 등을 준비했다. 이러한 과정을 통해 재학생은 창업에 필요한 실질적인 업무 감각을 익히게 된다. 기존 경영학이 전통적으로 관심을 두어온 관리(Administration)보다 새로운 사업 기회의 창출, 틈새 시장 개척, 상품의 차별화, 창업 기업의 고속성장 등 기업가적 경영(Entrepreneurial Management)에 초점을 맞춘 교육을 실시해 글로벌 리더십과 기업가 정신을 갖춘 인재를 양성한다.

주요 커리큘럼 창업 아이템 개발, 중소벤처 경영론, 기업 비전과 리더십,

벤처중소기업 경영 사례 연구, 중소기업 시장 조사론, 혁신 경영, 중소기업 생산성 경영

졸업 후 진로 창업, 금융권, 언론사, 연구소, 유통·물류 기업, 마케팅 홍보 관련 회사 등

송실 특별 프로그램 글로벌 시장 탐방, 공유 멘토링, 창업 아카데미 & 사업계획서 경진대회 지원, 벤처기업 인턴십 지원

학과 설립.	1995년
입학 정원.	64명
전임 교원.	11명
URL.	ensb.ssu.ac.kr
TEL.	02-820-0590

금융학부

School of Finance

금융 이론과 실무 적용 능력 교육을 실시해 국내 및 글로벌 금융 시장 리더를 양성한다. 재학생은 학문적 소양을 키우고, 합리적인 전문가가 되기 위한 실용 교육을 받을 수 있다. 특히 CFA(Chartered Financial Analyst, 미국 공인재무분석사), CFP(Certified Financial Planner, 국제재무설계사), FRM(Financial Risk Manager, 재무위험관리사) 등 재학 중 전문직 경로를 선택할 수 있는 트랙 구성이 특징이다.

주요 커리큘럼 투자론, 재무 관리, 금융 시장론, 파생 상품론, 컴퓨터 프로그래밍, 자산 관리, 금융 공학, 재무 설계론, 트레이딩 연습, IB

졸업 후 진로 금융권, 기업, 연구소, 금융 공기업, 정부 및 공공기관 등

승실 특별 프로그램 인턴십/ 외국어 프로그램(하계 영어 단기 어학연수 프로그램: 신입생 대상, 여름 방학 4주간 필리핀·캐나다 어학연수로 일대일 회화 중심의 실용적인 영어 교육/ 하계 중국어 단기 어학연수 프로그램: 재학생 대상, 여름 방학 4주간 중국 어학연수, 회화 중심의 실용적인 중국어 교육/ 방과 후 중국어 프로그램: 봄·가을학기 방과 후 매주 2회 2시간 중국어 기초, 신 HSK 강좌), 동계 해외 자원봉사 프로그램(겨울 방학 베트남, 중국, 인도, 라오스, 캄보디아, 태국 등 아시아 국가 대상), 교환학생 프로그램(미국, 영국, 중국, 홍콩, 아일랜드 등 매 학기 두 명 이상 참여, 7+1 장기 봉사 프로그램(발리, 인도, 라오스, 미얀마, 캄보디아 등 매 학기 한 명 이상 참여), AFPK 지정교육기관(AFPK 인증시험에 응시하기 위해서는 한국 FPSB 지정교육기관에서 AFPK 교육과정을 이수해야 한다. 본 학부는 2012년부터 AFPK 지정교육기관으로 지정돼 금융전문가 교육과정을 구축했다), 2016년 2월 현재 금융자격증 합격자(동문, 재학생): CFA 1차 12명, CFA 2차 5명, CPA 1차 7명, FRM 1차 8명, FRM 2차 2명, AFPK 9명, CFP 9명, CAIA 1명, AICPA 1명

학과 설립.	2010년
입학 정원.	52명
전임 교원.	4명
URL.	finance.ssu.ac.kr
TEL.	02-828-7385





사물의 현상과 변화를 해석하고 해결하는 능력

자연과학대학은 사물의 현상과 변화를 해석하고 해결하는 능력을 바탕으로 순수과학과 응용과학 발전의 토대가 되는 기초과학을 탐구합니다. 우리 대학의 5개 학과(부)는 전공교육에 충실함은 물론 현장적응력이 우수한 인력의 양성을 위해 교육과정을 개발 운영하고 있습니다. 이와 함께 물리학과, 화학과, 의생명시스템학부 교수진 중심의 기초과학융합연구소는 첨단기술 연구와 인력공급 및 인프라 구축에 기여하고 있습니다. 수학과는 창의성연구소 운영을 통해 수학적 활동을 통한 창의적 사고력 배양이라는 교육목표를 실현하고 있습니다. 정보통계·보험수리학과에서는 빅데이터를 비롯한 자료분석과 보험 및 금융수리의 교육에 중점을 두어 인재양성에 주력하고 있습니다.

- 김성철 자연과학대학장

- 1979 공과대학 응용수학과 개설
- 1980 문리과대학 물리학과, 화학과 개설
- 1984 수학과(응용수학과), 물리학과, 화학과로 구성된 자연과학대학 개설
- 1988 통계학과 개설
- 1995 물리학과와 화학과를 통합하여 기초과학부 개설
- 1997 통계학과, 정보통계학과로 변경
- 2000 생명정보학과 개설
- 2001 기초과학부를 물리학과, 화학과로 분리
- 2005 정보통계학과, 정보통계·보험수리학과로 변경
- 2009 생명정보학과, 의생명시스템학부로 변경



수학과

Department of Mathematics

수학은 과학적 의사소통 언어로 자연과학, 공학은 물론, 인문 사회과학의 모든 분야에서 나타나는 현상을 분석하고 이해하는데 필요한 기초지식을 제공한다. 수학을 공부하면 체계적이고 논리적인 사고 능력을 함양할 수 있다. 이는 합리적인 문제 해결을 위한 기본적인 요건으로 현대 사회는 다양한 형태의 정보처리, 분석, 예측을 위해 수학적 지식과 수학전공자를 필요로 하고 있다. 수학과는 논리적이고 창의적인 문제 해결 능력을 향상시키기 위해 순수, 응용수학의 주요 교과목을 강의하며, 중등 2급 정교사 양성을 위한 교직과정도 운영하고 있다.

주요 커리큘럼 해석학, 대수학, 기하 및 위상 수학, 응용 수학(정보 보안, 금융, 수치해석)

졸업 후 진로 일반기업, 정보보안 및 컴퓨터 관련 기업, 금융(은행, 보험, 증권) 관련 업체,

전문자격증(보험계리사, 공인회계사, 세무사), 교사, 진학(대학원, 유학) 등

승실 특별 프로그램 교직과정(수학 정교사 2급), 보험수리 연계전공, 창의력 수학교실,

원어민 교수 영어 교실, 해외 인턴십, 튜터링 및 스터디 그룹, 학술/ 체육 동아리,

컴퓨터 실습실 및 응용수학 연습실 운영

학과 설립.	1979년
입학 정원.	38명
전임 교원.	7명
URL.	math.ssu.ac.kr
TEL.	02-820-0410

물리학과

Department of Physics

물리학은 자연에서 관찰되는 다양한 현상과 우주의 존재 방식을 이론과 실험을 통해 이해하는 학문이다. 물리학과에서는 물질의 운동 뿐만 아니라 경제적·사회적 현상까지도 단순화하여 모형을 만들고 수리적 방법을 적용해 분석하는 일반적인 문제해결능력을 배양할 수 있다. 최근 대학교육협의회 전국 물리학과 평가에서 최우수 등급을 받은 본 물리학과는 첨단시설과 우수한 교수진을 갖추고 미래가 요구하는 인재를 양성하고 있다.

주요 커리큘럼 양자역학, 입자물리, 상대성 이론 및 우주론, 핵 및 방사선 과학, 반도체물리, 전자소재물리, 플라즈마, 광학, 파동현상, 양자나노융합전공 운영

졸업 후 진로 국책·기업체 연구소, 교직(중등교사 2급 정교사 자격증), 반도체 기업, 에너지 기업, 환경 관련기업, 전문 자격시험(변리사 등), 금융 분석가, 진학(대학원, 유학) 등

승실 특별 프로그램 학부 연구생 제도, 튜터링 및 스터디 그룹 지원, 각종 자격시험 지원, 승실물리학술제, 학과 장학금, 취업 프로그램(인턴십, 특강, 졸업생 취업 세미나 등)

학과 설립.	1980년
입학 정원.	45명
전임 교원.	12명
URL.	physics.ssu.ac.kr
TEL.	02-820-0420

화학과학

Department of Chemistry

화학은 물질을 구성하고 있는 기본 요소인 원자 및 분자의 성질과 구조, 그 변화를 연구하는 학문이다. 이 때 물질은 자연계에 존재하는 물질이거나 화학자가 만들어낸 물질인데, 우리 일상에서 만나게 되는 거의 모든 물질이 여기에 포함된다. 따라서 화학은 재료, 화공, 전자, 기계, 의약학 등 광범위한 산업 부문에 파급력 있는 핵심 과학 기술 학문 분야다. 본과는 인적, 물질 토대뿐 아니라 교육과 연구 역량에서도 괄목할 만한 발전을 이루어 왔다. 현재 물리화학, 유기화학, 분석화학, 무기화학 및 생화학 등 전문 분야 교수진을 갖추고 있으며, 이론과 실습 교육을 균형 있게 실시해 전공 지식을 충실히 갖춘 인재를 양성하고 있다.

전통적인 화학 영역과 나노소재 화학, 첨단기기 분석, 환경화학 등 최신 학문 분야를 도입해 커리큘럼을 구성했다. 더불어 현장 연구에 있어서도 탁월한 역량을 발휘하고 있다. 연구 역량은 현장 실습 교육의 토대가 되고 있으며, 졸업생은 국내외 연구 기관과 산업 현장에서 중추적 역할을 수행하고 있다.

주요 커리큘럼 물리화학, 나노화학, 유기화학, 분석화학, 기기분석, 무기화학, 생화학, 환경화학
소모임 오비탈(학술), 리트머스(축구), 신우회(기독교)

졸업 후 진로 제약회사, 고분자 및 신소재 관련 기업, 석유 화학회사, 연구소, 교사 등

승실 특별 프로그램 학부 연구생 지원, 화학 관련 자격증 지원, 논문지도교수제, 졸업 논문 발표회, 첨단 실험 장비 지원, 양자나노융합전공

학과 설립.	1980년
입학 정원.	45명
전임 교원.	8명
URL.	chem.ssu.ac.kr
TEL.	02-820-0430

정보통계· 보험수리학과

Department of Statistics
and Actuarial Science

학과 설립.	1988년
입학 정원.	41명
전임 교원.	9명
URL.	stat.ssu.ac.kr
TEL.	02-820-0440

통계학은 사회 각 분야에서 생산하는 데이터를 효율적으로 수집·분석하여 합리적인 의사결정을 도출하기 위한 학문이다. 정보통계학은 통계적 방법론에 대한 연구와 응용 분야에서 IT 기술을 활용해 자료를 분석하고 통계학을 활용할 수 있는 인력 양성을 교육 목표로 한다. 또한, 보험수리학은 보험, 금융, 인구학과 관련된 수리적 이론 및 분석 방법론을 다루는 학문이다. 실용 학문으로 보험 및 금융 분야에 필요한 수리 분석 전문 인력을 양성한다. 본과는 정보통계와 보험수리 분야를 결합한 국내 유일의 학과로, 시너지 효과를 극대화할 수 있도록 교과과정을 구성하였으며, 재학생은 전공에 맞추어 교과과정을 선택할 수 있다.

주요 커리큘럼 통계학, 통계적 방법론, 수리통계, 회귀분석, 전산통계, 다변량 분석, 경영과학, 데이터 마이닝, 금융수리, 보험원론, 보험 경영론, 보험 수리학, 계리 모형론, 계리리스크 관리, 연금 수리학

졸업 후 진로 금융권(보험회사, 증권회사, 은행), 리서치 기관, 기업, 진학(대학원, 유학) 등

승실 특별 프로그램 S·IT 융합교육 과정(센서 네트워크 기반의 빅데이터 소프트웨어 인재 양성), 공동 학위 과정(미국 타우스대학교 보험계리와 리스크관리 트랙), 관련설비 지원(전산실, 실습실 등), 보험계리사 자격 취득지원(보험계리사 자격 취득자에게 장학금 지급, 국제 보험계리사 자격 시험 지원, 인터넷 강의 지원, 방학 특강), 금융공학·보험계리 연계전공 또는 보험계리·리스크관리 연계전공 선택 가능, 취업 프로그램(특강, 인턴십, 진로 상담 등)

인생명시스템학부

School of Systems Biomedical Science

국내 최초로 설립한 생명정보학과를 모태로 2010년 학부로 변경했다. 유전형에 따라 질병을 치료하는 시대를 맞으면서 산업계에서는 생명과학기술(BT)과 정보기술(IT) 지식을 갖춘 융합형 인재를 필요로 하고 있다. 본 학부는 생명과학과 생명정보학 분야의 교육을 균형있게 실시하여 학생들이 창의적인 진로를 설계할 수 있도록 지도한다. 재학생은 생명정보학과 생명과학 분야에서 관심사를 고르거나 모두 배울 수 있어 선택의 폭이 넓다. 방대한 유전체 정보에 기초하여 생물학적 시스템을 인공합성하여 에너지 및 환경 등에 적용하는 녹색기술인 합성생물학 등 특화된 프로그램도 운영하고 있다.

주요 커리큘럼 일반생물학 및 실험, 미생물학 및 실험, 생물정보개론, 유기화학, 알고리즘, 생물통계, 생물통계 실습, 화학정보개론, 기기 분석 실험, 구조 생물학, 생화학, 생화학 실험, 분자 생물학, 면역학, 신약개발 및 실습, 생물 물리학, 계산분자 생물학 및 실습, 유전체학개론, 합성 생물학, 기능유전체학, 의생명시스템특론1, 의생명시스템특론2

졸업 후 진로 생명과학 기관과 연구소, 식품 기업, 제약 회사, 화장품 기업, 환경 기업, 진학(대학원, 유학) 등

승실 특별 프로그램 마에스트로 인증 제도, 기업체 견학, 논문지도교수제

학과 설립.	2000년
입학 정원.	52명
전임 교원.	10명
URL.	bio.ssu.ac.kr
TEL.	02-820-0450



특성화된 교육, 다양성을 가진 인재 철학을 가진 테크니션

공과대학은 학생들에게 전문 지식을 가르침과 동시에 인격형성을 도야 시킴으로써 사회에 공헌하고 실질을 숭상하는 숭실인을 양성하는데 총력을 다하고 있습니다. 우리 대학은 새로운 시대에 발맞추어 융합, 창업, 첨단 산업에서 중요한 역할을 담당할 수 있는 다양성을 가진 인재를 양성하는 특성화된 학부 교육에 중점을 두고 있습니다. 연구 분야에서는 우수한 교수진이 미래지향적인 연구를 진행해 신산업 창출에 기여하고자 노력하고 있습니다. 더불어 진로지도교수제 등을 통해 교수와 학생의 소통을 극대화 시키고 있습니다. 현재 우리 대학은 50퍼센트가 넘는 학생이 장학금을 받고 있으며 앞으로 더 많은 혜택을 주기 위해 노력하겠습니다.

- 최형민 공과대학장

- 1968 화학공학과, 섬유공학과 개설
- 1969 전기공학과, 기계공학과 개설
- 1975 산업공학과 개설
- 1983 건축공학과 개설
- 1998 화학공학과, 환경·화학공학과로 변경
산업공학과,
산업·정보시스템공학과로 변경
건축공학과, 건축학부로 변경
- 2001 전기공학과,
전기제어시스템공학부로 변경
- 2006 전기제어시스템공학부,
전기공학부로 변경
- 2007 섬유공학과,
유기신소재·파이버공학과로 변경
- 2011 환경·화학공학과, 화학공학과로 변경



화학공학과

Department of Chemical Engineering

화학공학과는 차세대 기간산업의 주축으로 꼽히는 석유 및 화학 분야, 고분자분야, 에너지 분야, 화공플랜트 분야, 화장품, 제약 및 식품 분야, 생명공학 분야, 환경공학 분야 등에서 중추적 역할을 할 우수한 인재양성을 목표로 한다. 국가의 미래성장동력으로 꼽히는 NT(나노기술), IT(정보기술), BT(바이오기술), ET(환경기술) 융합부문 교육과 연구를 수행하여 21세기를 선도하는 창의적 화공 전문가를 길러낸다.

주요 커리큘럼 화공열역학, 화공유체역학, 반응기설계, 촉매공학, 공정제어, 분리공정,

이동현상, 석유 및 정밀화학, 유기재료공학, 나노소자공학, 생물화학공학, 환경공학

졸업 후 진로 시스템 및 프로세스 엔지니어(정유, 화학, 반도체, 엔지니어링 등), 생산 및 상품 기획, 연구원(기업체, 국책 연구소 등), 화공 및 환경직 공무원, 변리사, 교직, 기술 영업 등

숭실 특별 프로그램 국고 지원의 다양한 전문 인력양성 프로그램 운영,

각 연구 분야 실험실 운영, 학부생 및 대학원생 논문지도와 연구활동 지원

학과 설립.	1968년
입학 정원.	98명
전임 교원.	12명
URL.	www.chemenvssu.net
TEL.	02-820-0610

유기신소재· 파이버공학과

Department of Organic Materials
and Fiber Engineering

학과 설립.	1968년
입학 정원.	94명
전임 교원.	12명
URL.	materials.ssu.ac.kr
TEL.	02-820-0620

유기신소재·파이버공학과는 우리나라가 21세기 선진국가로 도약하기 위해 필요한 정보통신기술, 나노기술, 생명공학기술, 환경공학기술 분야 발전의 기반이 되는 신소재 개발을 공부하는 학문이다. 본 학과는 나노기술을 기반으로 한 유기신소재 합성, 구조-물성, 프로세싱, 전자소재-소자, 탄소재료, 바이오 소재, 환경-에너지 소재, 센서 등의 유기신소재 분야와 이의 응용 분야 중 하나인 최첨단 파이버공학 전반에 대한 교육 및 연구에 전력을 다하고 있으며, 이를 수행할 수 있는 창조적 유기신소재 전문 인재를 육성하고 있다.

본 학과에서는 유기신소재 콜로퀴엄, 스마트소재/제품 융합전공 등 다양한 학과 프로그램을 운영하고 긴밀한 선·후배 네트워크를 형성하고 있다. 이러한 교육 프로그램과 인적 인프라를 구축하여 우수한 취업률을 기록하고 있다.

주요 커리큘럼 재료과학, 고분자과학, 합성섬유재료, 천연유기재료, 고분자프로세싱, 정보전자유기소재, 나노복합소재

졸업 후 진로 재료 및 파이버 관련 기업과 연구소, 진학(대학원, 유학) 등

승실 특별 프로그램 유기신소재 콜로퀴엄, 첨단 연구실 및 학부 연구생,

특성화 융합전공 운영(스마트소재/제품), 산업체 견학 프로그램, 진로지도교수제,

학과 장학제도

전기공학부

School of Electrical Engineering

학과 설립.	1969년
입학 정원.	116명
전임 교원.	16명
URL.	ee.ssu.ac.kr
TEL.	02-820-0640

본과는 생활에 필수적인 에너지이자 정보화 사회의 원동력인 전기 에너지를 책임지는 인재를 양성한다. 응용력이 요구되는 전기공학의 특성에 따라 기초 교육과 실용 교육을 고르게 배운다. 전기공학 응용 분야인 스마트 그리드, 신재생 에너지, 전기자동차, 정보 디스플레이 등 커리큘럼이 마련되어 있어 재학생은 교과과정만으로 전기공학 전문가가 될 수 있다. 지도교수 지도하에 공모전이나 학술 발표 등을 수행할 수 있는 비교과 활동이 마련되어 있어 깊이 있는 실무 경험을 축적하여 졸업 후 진학이나 취업에 활용할 수 있다.

주요 커리큘럼 회로 이론, 전자기학, 전기 기기, 전력 공학, 제어 공학, 전기 응용

졸업 후 진로 전기 관련 공무원 및 공사, 전력 회사, 건설 회사, 전자 회사, 자동차 회사 등

승실 특별 프로그램 진로지도교수제(정기 상담), 트랙(에너지공학융합전공 트랙,

디스플레이 트랙-LG 디스플레이와 협약해 장기 인턴십과 취업 연계) 운영

기계공학과

Department of Mechanical Engineering

기계공학은 각 분야의 공학과 산업의 핵심 기반을 구성하는 학문이다. 미래 성장 원동력으로 기계공학은 자동차 및 운송 기술, 마이크로 기술, 지능화 및 로봇 기술, 신에너지 기술, 바이오 기술, 항공 우주 및 해양 개발 기술, 플랜트 등에 기여하고 있다. 역학 응용 학문으로 재료 및 설계 생산 분야, 동역학 및 제어 분야, 열 유체 및 에너지 분야 등이 있다. 재학생이 적성과 취향에 따라 목표를 설정할 수 있는 것도 장점이다.

주요 커리큘럼 고체역학, 동역학, 열역학, 유체역학, 자동차 공학, 로봇 공학, 에너지 공학, 전산 설계(커리큘럼은 일반역학과목과 응용심화과목을 체계화하여 운영)

학회 및 소모임 자동차 연구회(SSARA), 항공기 연구회(천금비), 메카트로닉스 학회, 기계설계 학회, CAD/CAM 설계 학회, CFD 및 가시화 학회, 공차쇠(축구), 공튀쇠(농구), 산타쇠(산행)

졸업 후 진로 자동차, 전자, 건설, 플랜트, 중공업, 항공, 조선, 연구소 등

승실 특별 프로그램 연구회 지원(자동차, 로봇, 비행기, 설계, 자동화, 유동), 에너지 융합 전공 운영

학과 설립.	1969년
입학 정원.	98명
전임 교원.	13명
URL.	me.ssu.ac.kr
TEL.	02-820-0650

산업·정보시스템 공학과

Department of Industrial and Information Systems Engineering

산업·정보시스템공학과는 산업공학과로 출발해 산업, 연구, 교육 분야 인재를 배출해 왔다. 정보기술이 발전하고 산업 전반에 정보 시스템 적용이 활발해짐에 따라 1998년 산업·정보시스템공학과로 이름을 변경했다. 본과는 재학생이 시스템적 사고 방식을 기르고 최적화 관점에서의 접근법을 습득할 수 있도록 교육을 실시하고 있다. 더불어 문제 해결 능력, 데이터와 정보 수집, 분석 및 활용 능력, 정보 시스템 활용 능력, 의사소통 능력 등을 함양하는 교육 프로그램을 운영한다. 지금까지 2천여 명의 학사, 석사, 박사 졸업생을 배출했으며, 동문들은 업계·학계 및 연구소 등 여러 분야에서 중추적인 인재로 활동하고 있다.

주요 커리큘럼 생산/제조시스템공학, 품질경영, 경영과학(OR)/ 최적화, 인간공학, 경제성공학, 제품·소프트웨어공학, 물류공학, 기업IT시스템, 빅데이터, e-비즈니스

소모임 학술 소모임, UI 디자인 연구회, 국제 공인 자격증 CPIM 준비 모임

졸업 후 진로 제조(자동차, 기계, 조선, 중공업, 철강, 전자, 화학 등), 유통 및 물류, 정보시스템 및 시스템통합(SI), 컨설팅·금융·의료·항공·엔터테인먼트 서비스 등 다양한 산업으로 진출.

승실 특별 프로그램 공학교육인증제(국내·외 취업 및 해외유학 시 혜택), 진로지도교수제,

해외 산업체 및 교육 시스템 견학 프로그램, 국내 산업체 견학 프로그램, 각 연구분야 실험실 운영 및 학부연구생 활동지원, 융합전공 과정(스마트소재/제품융합전공, 에너지공학융합전공),

해외공동학위 과정(미국 타우슨대학교 보함계리·리스크관리 연계전공),

학과 장학혜택(교수장학금: 2015학년도 입학자부터 수능 영어, 수학 모두 1등급 학생에게 등록금 반액 지원, 2014학년도 입학자부터 1등 입학자에게 등록금 반액, 2등 입학자에게는 입학금 지원)

학과 설립.	1975년
입학 정원.	97명
전임 교원.	14명
URL.	iise.ssu.ac.kr
TEL.	02-820-0690

건축학부

School of Architecture

학과 설립.	1983년
입학 정원.	건축학·건축공학전공 60명 실내건축전공 29명
전임 교원.	16명
URL.	soar.ssu.ac.kr
TEL.	02-820-0700

건축공학과(30명 정원)로 시작해 실내건축전공(40명 정원) 개설과 함께 학부로 변경했다. 2003년부터 WTO 체제 출범에 따른 전문 직능 자격의 국가간 상호인증제도에 대비해 UIA(국제건축가연맹), ABEEK(한국공학교육인증원) 등의 권고기준에 맞추어 전공을 세분화했다. 건축학부는 건축학, 건축공학, 실내건축의 세 가지 세부전공으로 구성되어 있으며, 건축학·건축공학전공과 실내건축전공으로 분리모집을 실시하고 있다. 재학생은 장인정신과 윤리관을 기르고 건축실무에 유용한 지식과 협동심을 갖출 수 있다. 또한 표현 능력과 설계 능력을 키우고 건축이 사회·문화적으로 가지는 역사적 맥락을 이해할 수 있으며 공학적 문제해결능력을 배양한다.

건축학전공(5년) 주요 커리큘럼 건축 계획 및 설계 분야의 집중적인 교육을 중심으로 다양한 지식에 정통하며 동시에 건축 실무에 대한 이해의 폭을 넓힌다.

건축공학전공 주요 커리큘럼 전문 건축공학인 양성을 목표로 우수한 교수진과 제반 시설을 갖추고 국제적 공학교육인증기준에 부합하는 교육 프로그램을 운영한다.

실내건축전공 주요 커리큘럼 실내건축전공은 다양한 목적의 공간을 개념, 색채, 조명, 가구, 심리, 기술, 사회, 환경, 기술 요소 등을 고려하여 계획하는 교육과정을 운영한다.

소모임 워드(축구), 사진반, 신우회(기독교), 건축연구실, 건축구조 동아리,

CM 동아리(건축, 경영), T.P.A.(학문 교류)

졸업 후 진로 건축 사무소, 시공 사무소, 인테리어 설계 사무소, 디자인 컨설팅 기업 등

송실 특별 프로그램 특별 설계 스튜디오, 목요강좌(전문가 강연), 소형 워크숍,

국제 디자인 워크숍 참여, 건축학전공(5년제) 한국건축학교육인증원 인증 획득



2013년 한국건축문화대상을 받은 송실대학교 학생회관



올바른 윤리관과 유연한 대응력, 미래 사회를 준비하는 IT 인재

IT대학은 하드웨어, 소프트웨어, 콘텐츠를 연구하고 교육하는 국내 최초의 단과대학입니다. 1만 5천명 이상의 졸업생이 IT 분야의 발전을 이끌어가고 있으며, 매년 550여 명의 우수한 신입생이 입학하여 최신 학문을 공부하고 있습니다. 우리 대학은 교육 성과를 높이기 위해 과목별 튜터링 제도를 운영하고 있으며, 재학생의 전공, 외국어, 국제교류, 인턴, 국내외 봉사활동 향상을 위해 '5 Star Portfolio' 프로그램을 실행하고 있습니다. 각 학과(부)는 대학 본부의 전폭적인 지원과 함께 산학협력, 정부 지원을 통해 IT 분야를 선도하는 특성화학부로서 위상을 갖고 있으며, 2020년 국내 IT 분야 최고 대학을 목표로 전진하고 있습니다.

- 서철헌 IT대학장

- 1969 공학부 전자공학과 개설
- 1970 국내 최초 문리학부 전자계산학과 개설
- 1988 정보과학대학원 개설
- 1992 공과대학 정보통신공학과,
소프트웨어공학과, 인공지능학과 개설
- 1995 공과대학 전자계산학과,
소프트웨어공학과, 인공지능학과를
통합하여 컴퓨터학부 개설
- 1996 컴퓨터학부, 공과대학에서 분리,
정보과학대학 개설
- 2000 정보과학대학 미디어학부 개설
- 2006 정보과학대학과
공과대학 정보통신전자공학을
병합하여 IT대학 개설
- 2008 미디어학부, 글로벌미디어학부로 변경
- 2009 컴퓨터학부, 정보통신전자공학부
공학교육인증 취득
- 2015 소프트웨어학부,
스마트시스템소프트웨어학과 개설,
정보통신전자공학부,
전자정보공학부로 개편

컴퓨터학부

School of Computer Science and Engineering

컴퓨터학부는 1970년 우리나라 최초로 개설되어 40년 이상의 역사와 전통을 자랑한다. 국내 관련 학과 중 가장 많은 8천여 명의 동문이 스마트폰, 보안, 게임, 검색, 미디어 등 국내외 컴퓨터 분야에 포진해 있으며, 학내에서도 여러 평가 지표에서 선도학부로 자리매김했다. 더불어 본 학부는 정부 및 산업체의 R&D 사업 수주도 활발하게 진행하고 있다. 2007년 정보통신부 대학 IT 전공역량강화사업 선정으로 4년간 지원받았고, 2012년 미래창조과학부 서울여고 드활성화사업 선정으로 학생들에게 해외연수와 장학금 지원을 제공하고 있다. 또한 삼성 소프트웨어 트랙(SST), LG전자 임베디드 소프트웨어 트랙(ESW) 등을 통해 우수 학생들에게 대기업 취업 기회를 제공한다. 2014년부터는 한국연구재단과 EU가 지원하는 '한-EU 교육협력사업'으로 EU 권역 IT 분야 우수 대학으로 국비 교환학생 파견 기회도 제공하고 있다.

주요 커리큘럼 컴퓨터 소프트웨어, 컴퓨터 하드웨어, 시스템 소프트웨어, 응용 소프트웨어, IT 기반 융합 소프트웨어, 첨단 분야의 설계 및 실습 위주 심화 기술

학회 및 소모임 SSR(소프트웨어), OZ(컴학-미디어 연합, 소프트웨어), Gammaru(게임제작), NULL(자바 언어), ISTeam(웹 기반 소프트웨어), SPLUG(리눅스), ACK(정보 보안), SCCC(알고리즘), SOCS(하드웨어), 컴타임즈(컴퓨터학부 웹진)

졸업 후 진로 대기업(삼성전자, LG전자, SK, KT, 네이버 등), 외국계 IT 기업, 금융권, 정부 관련 연구소, 정부 기관, 창업 등

승실 특별 프로그램 해외대학 교환 학생, 해외 연수, IT 인턴십, ACM 주최 프로그래밍 경진대회, 소프트웨어 공모전, 방학 집중 교육

학과 설립.	1970년
입학 정원.	80명
전임 교원.	18명
URL.	cse.ssu.ac.kr
TEL.	02-820-0670, 0920

전자정보공학부

School of Electronic Engineering

학과 설립.	1969년
입학 정원. (전자공학전공 / IT융합전공)	전공별 90명
전임 교원.	34명
URL.	infocom.ssu.ac.kr
TEL.	02-820-0630, 0919

전자정보공학부는 슬로건 'Global Smart IT Brain' 아래 실용적인 전문기술인력, 창의적인 산업기술인력, 국제화된 기술인력을 양성하고자 노력하고 있다. 그 결과 매년 70%를 상회하는 취업률과 14%의 진학률을 기록하고 있으며, 취업자 중 대기업 취업자 비율이 80%에 육박한다. 교수진 연구성과, 외부 연구수주, 특허와 기술이전, 우수 교원비율 등 국내 지표에서도 우수한 성과를 내고 있다. 본 학부는 2015년부터 전자공학전공과 IT융합전공으로 분리하여 신입생을 선발한다. 전공교육 강화를 위한 튜터 및 TA 제도를 과목마다 운영하며, 방학 중에는 C 프로그래밍, MATLAB, 안드로이드 OS, 통신·신호 처리 시스템 교육을 단기강좌로 제공한다. 이 외에 학생 역량강화에 필요한 소모임, 경진대회, 공모전, 학술대회 참가를 지원하며, 재학생은 우수한 대외실적을 거두고 있다.

전자공학전공 **주요 커리큘럼** 지능형 자율 이동체(로봇, 자동차, 비행기 등) 구현을 위한 첨단 반도체 소자 및 설계, 디지털 시스템, 신호 및 영상처리, 디스플레이, 통신시스템
IT융합전공 **주요 커리큘럼** 정보통신, 방송공학, 디지털 시스템, 소프트웨어, IT-SoC
소모임 BlindC(영상 및 오디오 신호처리), MINUTE(취업), FC SITE(축구), KISS(농구), 전자전시회, 로보틱스, 코드홀릭(C 언어), SSAC(취업), 다원(취업)
졸업 후 진로 관련 산업계, 국책 연구소, 공기업, 벤처사 등
승실 특별 프로그램 트랙(삼성 소프트웨어, LG 디스플레이, LG 엠베디드), 글로벌 프로그램, 국제전자박람회 참관, 튜터링, 창의적공학설계 경진대회, IT 실무강좌, IT 교육봉사단, 1:1 전공 도우미, 교수와 1:1 프로젝트, 취업 멘토링, 자기계발·학회·공모전 지원

글로벌미디어학부

Global School of Media

학과 설립.	2000년
입학 정원.	86명
전임 교원.	17명
URL.	media.ssu.ac.kr
TEL.	02-820-0910

숭실대학교 IT대학 글로벌미디어학부는 미래의 세계를 역동적으로 견인할 창의적인 IT 융합형 인재를 양성한다. 수많은 걸작과 과학 발명품을 남긴 레오나르도 다빈치, 컴퓨터와 인문학을 겸비한 스티브 잡스와 같이 공학과 예술을 통합적으로 소화하는 창의적인 IT 인재를 양성한다. 숭실대학교 IT 교육은 1970년대부터 시작되었으며 2000년대 들어 융합형 IT 교육을 위해 본 학부를 설립하였으며, 테크놀러지와 인문학, IT 기술과 예술을 융합한 교육을 실시하고 있다. 이를 통해 재학생은 시대를 앞서가는 혁신적인 아이템을 개발할 수 있는 창의력을 기르고 융합학문을 배울 수 있다.

주요 커리큘럼 디지털 미디어 원리 및 실습, 자료 구조 및 실습, 컴퓨터 버전, 인공지능, 정보와 예술개론, 디자인론, 게임 개발 방법론, 알고리즘, HCI

졸업 후 진로 소프트웨어 개발 관련 대기업, IT 기업, 게임 개발사, 웹·모바일 어플리케이션 프로그래머 등

승실 특별 프로그램 해외대학 교환학생, 해외연수, IT 인턴십, 창업 지원

학기·방학 집중 소프트웨어 프로그래밍 교육과 영어 교육

산학연 프로그램 삼성 소프트웨어 트랙(SST), IBM 코리아 등과의 다양한 산학연 프로그램, 한국연구재단과 EU가 지원하는 '한-EU 교육협력사업'으로 국비 교환학생 파견, 다양한 전공 소모임 지원, 24시간 개방하는 실습실

미디어경영학과

Department of Media and Management

★ 특성화고졸재직자전형 대상 학과

특성화 고등학교를 졸업하고 미디어 전문직에 종사하는 인재를 대상으로 운영하는 학과다. 본 학과는 심화된 미디어 전문 지식을 체계적으로 교육하며 경영자로 진출하기 위한 기획능력, 마케팅, 경영지식을 배울 수 있다. 재학생이 직장 경험을 바탕으로 사업을 준비할 수 있는 네트워크를 구성하도록 한다. 이를 통해 미디어 전문가(체계적이고 실용적인 미디어 지식을 습득하고 재교육함으로써 이론과 실무를 겸비한 고급 전문가), 미디어 산업 첨단에 선 리더(문화사회와 지식사회 산업을 이끌어 갈 수 있도록 미디어 분야 경영 교육 실시)를 양성하는 것이 목표다.

주요 커리큘럼 미디어와 기술, IT비즈니스, 콘텐츠 기획, 디지털경영, 디자인, 게임,

미디어아트, 실용음악, 게임, 디지털 홍보, 인터넷, 미디어 아트 분야

졸업 후 진로 소프트웨어, 애플리케이션 개발자, 디자이너, 기획자, 벤처 창업,

진학(대학원, 유학) 등

학과 설립.	2015년
입학 정원. (정원 외 포함)	43명
전임 교원.	17명
URL.	mediamba.ssu.ac.kr
TEL.	02-820-0960

소프트웨어학부

School of Software

소프트웨어학부는 국내 최초의 소프트웨어 전공학과인 전자계산학과를 모태로 하여 미래 IT 시장의 핵심 고부가가치 산업인 소프트웨어 산업을 선도할 창의적 융·복합형 소프트웨어 전문 인재를 양성하기 위해 설립되었다. 본 학부는 시스템 소프트웨어, 데이터 사이언스, 정보보호 등 3개의 트랙을 축으로 하여 교육이 이루어지며, 특히 다양한 프로젝트 수업을 통해 창의적이고 실용적인 지식을 획득할 수 있는 교육 프로그램을 제공하고 있다. 또한 미래창조과학부가 지원하는 '서울어코드활성화지원사업'을 통해 장학금, 해외연수, 인턴십, 산업체 멘토링, 집중 교육 캠프 등을 운영하고 있다. 대기업 산학연계 트랙을 통해 우수 학생들에게는 대기업 취업 기회를 우선적으로 제공하고 있다.

주요 커리큘럼 3개 전공 트랙(시스템 소프트웨어, 데이터 사이언스, 정보 보호),

프로젝트 중심 교육, 소프트웨어 전문 교육, 산학협력 중심 교육

산학연계 트랙 삼성전자 SST(Samsung S/W Track), LG전자 ESW(임베디드 S/W) 트랙

소모임 공개 소프트웨어, 컴퓨터 보안, 게임, 웹, 밴드 등

졸업 후 진로 대기업, 금융기관, 외국기업, 공기업, 정부산하기관 등에서의 연구원 및

기술직(소프트웨어 아키텍트, 소프트웨어 개발자, 데이터 사이언티스트, 정보보호 전문가, DB 전문가,

네트워크시스템 전문가, 정보기술컨설턴트, 웹엔지니어 등), 국내외 대학원 진학 등

중심 특별 프로그램 장학 혜택(서울어코드 우수장학금, 산학연계 장학금, 정부장학금 등),

교환학생, 해외연수, 인턴십, 산업체 멘토링, ACM 주최 국제대학생프로그래밍 경진대회 참가,

소프트웨어 공모전, 방학 집중 교육 캠프, 창업 지원 등

학과 설립.	2015년
입학 정원.	80명
전임 교원.	14명
URL.	sw.ssu.ac.kr
TEL.	02-820-0940

스마트시스템 소프트웨어학과

Department of Smart Systems Software

21세기는 컴퓨터와 전통기기가 결합된 스마트 폰, 스마트 TV, 스마트 자동차, 스마트 가전 제품 등이 출현하는 세상이 펼쳐지고 있다. 지금의 전자기기는 다양한 사용자의 요구사항을 만족시키기 위해 지능형 시스템 소프트웨어로 운영되는 스마트 기기들이 새로운 가치를 창출하고 있다. 이에 스마트 시스템의 하드웨어와 소프트웨어를 융합할 수 있는 창조적인 전문 인력양성이 필요하다. 이러한 사회적 변화에 부응하고 21세기 스마트 세상을 준비하기 위해 스마트시스템소프트웨어학과를 개설하였다. 본과는 전자공학 기초지식과 하드웨어(H/W) 및 소프트웨어(S/W) 지식을 겸비한 창의적인 기술융합형 소프트웨어 전문가를 양성한다.

주요 커리큘럼 공학기초역량(선형대수, 확률 및 통계), S/W 기초역량(프로그래밍 및 실습,

UI/UX 설계 및 실습), 시스템 H/W 역량(디지털 회로설계, 컴퓨터 네트워크), 응용 S/W

역량(모바일 프로그래밍, 센서모션로봇), 시스템 S/W 역량(캐널 프로그래밍, 시스템 프로그래밍)

졸업 후 진로 국내·외 ICT 관련 기업(삼성전자, LG전자, 현대·기아 자동차, 현대모비스, SK텔레콤,

Google, Apple), 국책연구소, 1인 벤처 창업, 진학(대학원, 유학) 등

취업연계 산학트랙 삼성전자 소프트웨어 트랙 및 LG전자 임베디드 트랙 운영

5-Star(SoongSil Smart Systems Software) Program Smart Curriculum(스마트 교과과정),

Smart Self-driven Curriculum(전공교육 강화프로그램), Smart Globalization(국제화

프로그램), Smart Student Activity(학생 자율활동 지원 프로그램), Smart Cooperative

Education(산학연계형 프로그램)

학과 설립.	2015년
입학 정원.	55명
전임 교원.	5명
URL.	smartsw.ssu.ac.kr
TEL.	02-820-0950

융합특성화 자유전공학부

미래사회에서 요구하는 융합적 역량을 지닌 창의적 인재를 양성하고, 사회수요가 많은 전공 분야의 인력 배출을 확대하기 위해 신설됐다. 이 학부의 신입생은 1학년 때는 융합특성화자유전공학부에 소속되어 교양교육, SW기초교육, 전공기초교육, 융합역량교육, 창의교육, 리더십교육 등을 이수한다. 2학년 진급 시에는 '미래사회 융합전공'과 '주전공(미래사회 수요 융합전공 참여 학과 중 선택)'을 1+1 체제로 선택하여, 해당 융합전공 및 주전공 교과과정을 이수한다.

미래사회 수요 융합전공 주요내용

융합전공명	참여 학과	교육목표 및 교육내용
스마트자동차	기계공학과, 유기신소재·파이버공학과, 전자정보공학부, 스마트시스템소프트웨어학과	• 스마트 자동차 기술의 급속한 발전과 관련 시장 확대에 따라, 기계(자동차)-소재-전자-정보통신기술 등의 융합 교육을 통해 해당 분야의 21세기 글로벌 시장을 선점하고 산업발전의 패러다임을 주도하는 스마트 자동차 분야의 전문가 육성
에너지공학	화학공학과, 유기신소재·파이버공학과, 전기공학부, 기계공학과, 건축학부	• 신재생에너지 기술력의 선두에 도달하기 위하여 학제간의 융합 에너지 기술을 보유한 에너지 융합 분야 핵심 인력 양성
정보보호	소프트웨어학부, 수학과, 전자정보공학부	• 창의적 융복합형 정보보호 전문 인재 양성을 위해 자기주도적 문제해결 능력, 전문성과 융합적 사고력, 글로벌 역량의 향상 목표
빅데이터	소프트웨어학부, 정보통계·보험수리학과, 스마트시스템소프트웨어학과	• IT기술과 융합한 빅데이터 산업에서의 새로운 가치 창출을 위한 창조적 소프트웨어 인재 양성
ICT 유통물류	경영학부, 벤처중소기업학과, 컴퓨터학부, 산업·정보시스템공학과, 전자정보공학부	• 유통물류 분야에서 ICT를 기반으로 한 옴니채널 서비스 핵심 전문인력 양성
통일외교 및 개발협력	정치외교학과, 사회복지학부, 행정학부, 정보사회학과, 언론홍보학과, 평생교육학과	• 통외과정 및 통일 이후 미래 한국사회의 통합 및 국제 개발 협력에 기여할 수 있는 융합형 인재를 발굴, 육성하고자 함 • 통합사회건설, 저개발과 빈곤문제에 대처할 수 있는 국제개발 협력, 인적자원 개발에 대한 풍부한 이해와 실천적 역량을 지닌 선도적이고 진취적인 인재양성을 목표로 함

※ 융합특성화자유전공학부 세부 운영방안은 학칙 개정에 따라 변경될 수 있습니다.

문예창작전공

Major in Creative Writing

학과 설립.	1998년
입학 정원.	28명
전임 교원.	4명
URL.	writing.ssu.ac.kr
TEL.	02-820-0043

문예의 개념은 문자 언어뿐만 아니라 영상예술 및 콘텐츠 구성작법까지 포괄하는 의사소통 채널의 총체다. 학과 수업과 교내 활동으로 실습 환경을 마련하여, 순수창작을 지원하는 한편, 대중매체 예술 분야 교육 사업도 전개한다. 학생들의 탁월한 창작 역량을 제고하는 동시에 디지털 문화 환경에 걸맞은 창작물 생산을 적극적으로 지원하여 폭넓은 문예창작의 산실이 되고 있다. 순수문학(시, 소설, 희곡) 창작 능력 제고, 민족적 정체성을 토대로 한 보편적 문학의 창작능력 함양, 기독교 정신과 인문학적 지식에 기초한 심도 있는 문예창작 교육, 시대성·대중성·예술성을 동시에 구현하는 뉴미디어 창작 환경 선도, 현장 주도적인 문화 예술콘텐츠 생산능력 배양 등에 교육 역량을 집중하고 있다.

주요 커리큘럼 창작문장론, 문학과 창작, 문학과 고전, 문학과 상상력, 시론, 소설론, 희곡론, 비평론, 소설 분석, 스토리텔링, 디지털 스토리텔링의 이론과 실제, 게임 스토리텔링, 문화 콘텐츠 기획, 시 창작, 소설 창작, 희곡 창작, 아동 문학, 현대시 분석, 시와 현대 예술, TV 드라마 창작 실습, 카피 창작 실습, 방송구성 작법, 시나리오 작법, 다큐멘터리 작법, 출판기획, 문학창작 세미나

소모임 불온(시), 싸인(소설), 극락(희곡), 문창씨네(영화 비평), 신우회(기독교), 루키즈(취업)

졸업 후 진로 진학(대학원), 전업 작가, 편집자, 카피라이터, 기업 마케팅 부서, 언론사 등

승실 특별 프로그램 문학 강연회, 문학 답사, 워크숍, 학과 문예지 <창> 발간, 동문 튜터링 및 진로 프로그램

영화예술전공

Major in Film Arts

학과 설립.	2015년
입학 정원.	38명
전임 교원.	2명
URL.	ssfilm.ssu.ac.kr
TEL.	02-828-7180

영화는 태생적으로 자기 고유의 예술 형태가 없다. 문학, 연극, 무용, 건축, 음악, 회화 등을 한 데 묶어 놓은 예술이 영화다. 여러 요소가 들어가기에 많은 자본이 제작에 들어간다. 따라서 대중 지향적인 분야로 TV 드라마와는 달리, 영화는 관객이 돈을 내고 선택한다. 창작자는 위에 언급한 모든 예술 장르를 이해해야 하기 때문에, 시대가 요구하는 융합적 사고를 필요로 한다. 2015년 개설한 숭실대학교 예술창작학부 영화예술전공은 내러티브 중심의 현장영화 제작 교육을 실시한다. 인간과 세계에 대한 깊이 있는 통찰을 무기로 자신만의 개성 있는, 그리고 관객을 염두에 둔 영화제작 교육을 실행하게 된다.

주요 커리큘럼 이야기 발상법, 캐릭터와 사건, 비주얼 스토리텔링 워크숍, 디지털 필름 메이킹(촬영, 편집, 사운드), 크리틱, 스테이징, 매체 연기, 차세대 영화 제작

졸업 후 진로 감독, 배우, 시나리오 작가, 프로듀서, 촬영, 편집 등 영화 제작 산업, 방송국 및 드라마, 광고 제작사, 국제영화제 및 지역 영상 위원회 등 정부, 지자체 기관 등

스포츠학부

School of Sports

스포츠학부

School of Sports

학과 설립.	1998년
입학 정원.	49명
전임 교원.	5명
URL.	www.ssu.ac.kr/web/sports/home
TEL.	02-820-0045

1998년 개설된 생활체육학과가 모태다. 2007년부터 3년 연속 학내 취업률 1위를 기록했고 교육역량강화사업 등 대형국책사업을 진행한 바 있다. 본 학부는 급변하는 스포츠 환경에 능동적으로 대처할 수 있는 인재를 양성한다. 정부의 정책 방향이나 국민적인 요구 등 스포츠 환경의 변화에 발 맞추어 전공을 세분화 했다. 생활체육 현장에 필요한 유능한 지도자를 양성하는 생활체육전공, 스포츠 산업 현장에서 활용 가능한 프로그램 개발과 관리자를 양성하는 스포츠사이언스전공이 그것이다. 재학생이 졸업 후 21세기 글로벌 시대 스포츠 레저를 이끌어갈 수 있도록 실기 및 이론을 겸비한 교육을 실시한다. 교수진은 스포츠 레저 현장 체험(골프 실습, 해양 레저 실습, 뉴스포츠 실습 등)을 통한 전문화된 지도자를 양성한다.

주요 커리큘럼 스포츠 심리학, 스포츠 원리와 체형, 스포츠 영어, 인체해부학

소모임 버터플라이(수영), 라온(배드민턴), TIB(농구), 루체(G.X), 테라(축구)

졸업 후 진로 지도자(생활체육지도자, 특수체육지도자, 체육교수),

시설 관련(관리자, 제조업, 운영), 의학(운동처방사, 에슬레틱 트레이너, 운동 영양사, 스포츠 심리사),

마케팅(스포츠 에이전트, 스포츠 광고 전문가, 스포츠 이벤트 관리자, 경기장 안내원, 구단주),

미디어(스포츠 기자, 스포츠 안내원, 스포츠 사진작가, 스포츠 프로그램 PD),

행정(국민생활체육회, 대한체육회, 장애인체육회 등)

2018 러시아 월드컵 예선경기 더 재미있게 보기, 축구국가대표팀 승실 삼총사



▶ 송실대학교 축구단은 1918년 창단했다. 일제강점기 평양 시민들의 울분을 씻어 주었던 축구팀은 1921년 제1회 전조선 축구대회 결승 진출을 비롯해 1923년 제3회 전조선 축구대회 우승 등 화려한 성과를 거뒀다. 그러나 일제의 신사참배에 맞서 자진폐교한 학교와 함께 잠시 사라졌다가 1982년 3월 서울 캠퍼스에서 재창단했다. 그간 축구단은 전국대회 우승을 거두며 대학축구 최강자에 올랐고 2002 월드컵 4강의 신화를 만든 최진철 선수 같은 걸출한 축구인을 배출했다. 축구단의 전성기는 현재진행형이다. 2016년 축구 남자국가대표팀에 박주호(생활체육 05, 독일 보루시아 도르트문트 소속)·한국영(생활체육 09, 카타르 SC 소속)·이정협(생활체육 10, 울산 현대축구단 소속) 동문이 선발되었고 이들은 승실의 명예를 걸고 그라운드를 누비고 있다.

2017학년도 베어드입학우수 장학제도

장학생 공통사항

1. 수시, 정시, 추가모집 입학생 중 장학생으로 선발된 자에 한하여 적용
2. 매 학기 한국장학재단 국가장학금을 신청하고 서류제출을 완료하여 소득분위가 확인되어야 함
3. 장학금 수혜기간 및 기준 성적
 - 가. 4년간(연속등록학기 8학기 이내) 또는 2년간(연속등록학기 4학기 이내)
 - 단, 4년간 장학금 수혜자 중 건축학부 건축학전공은 5년간(연속등록학기 10학기 이내) 수혜 가능
 - 나. 대학 중 매 학기 평점평균 3.7 이상을 유지하여야 함(3.7 미만자: 성적미달로 직후 학기 장학금 없음)
 - 다. 직전학기 성적미달로 수혜 받지 못한 학기도 장학금 수혜기간에 포함됨
4. 등록금은 입학금 및 수업료에 한함(학생활비 등 기타납입금 제외)
5. 기숙사(생활관) 제공(방학기간 제외)은 실제 입실인원에 한하여 관리비를 면제하고, 그 외는 개인부담으로 함(기본 2인실 제공)
6. 입학 당시 모집단위 재학 시에만 해당(전과 등으로 모집단위가 변경 될 경우 장학혜택은 없음)
7. 세계최우수대학 박사과정은 석·박사 통합과정을 포함함(세계최우수대학의 기준은 본교에서 별도로 정함)
8. 해외대학 교환학생 파견 기간 동안 베어드입학우수장학금 중 등록금/학업지원비(생활비)/기숙사 혜택 없음
 - 단, 등록금 범위 내 타 교내·외 장학금 및 국가장학금은 수혜 가능함
9. 타 장학금과 중복수혜 불가하며, 재입학 시 장학혜택은 없음
10. 위 사항은 본 대학 2017학년도 모집요강에 의거 합격한 자에 한하여 적용되는 기준임
11. 기타 자세한 사항은 세부시행 방안에 준함

구분	자격기준(수능)		장학혜택	인원	
	1등급	2등급 이내			
베어드 입학 우수 1	인문대학 법과대학 사회과학대학	국어, 영어, 탐구(사회(2과목) 또는 과학(2과목)) 모두	수학(가, 나)	- 4년간 등록금 전액 - 학업지원비[매 학기 240만 원(월 40만 원)] - 기숙사(생활관) 4년 제공 - 해외대학 교환학생 우선 선발 - 해외대학 교환학생 파견은 재학 중 파견 전 직전학기 평점평균 3.7 이상 및 TOEFL iBT 100 이상인 자료 하며 본교 및 상대교 수업료에 한하여 학기당 최대 1,000만 원(최대 2학기) 지급 - 세계최우수대학 박사과정 진학 시 2년간 매년 2,000만 원 지급 - 세계최우수대학 박사학위 후 본교 교수채용 우선 배려 - 단기 국외 유학 프로그램 우선 선발	해당자 전원
	경제통상대학 경영대학	수학(가, 나), 영어, 탐구(사회(2과목) 또는 과학(2과목)) 모두	국어		
	자연과학대학 공과대학 IT대학	수학(가), 영어, 과학탐구(2과목) 모두	국어		
베어드 입학 우수 2	인문대학 법과대학 사회과학대학	국어, 영어, 탐구(사회(2과목) 또는 과학(2과목)) 모두	-	- 4년간 등록금 전액 - 학업지원비[매 학기 240만 원(월 40만 원)] - 기숙사(생활관) 4년 제공 - 해외대학 교환학생 우선 선발 - 단기 국외 유학 프로그램 우선 선발	해당자 전원
	경제통상대학 경영대학	수학(가, 나), 영어 모두	국어		
	자연과학대학 공과대학 IT대학	수학(가), 영어, 과학탐구(2과목) 모두	-		
베어드 입학 우수 3	인문대학 법과대학 사회과학대학 경제통상대학 경영대학	- 3개 영역 백분위 단순평균 상위 6% 이내 - 3개 영역: 국어, 수학(가, 나), 영어	- 2년간 등록금 전액 - 기숙사 2년 제공(1~2학년) - 해외대학 교환학생 우선 선발 - 단기 국외 유학 프로그램 우선 선발	해당자 전원	
	자연과학대학 공과대학 IT대학	- 3개 영역 백분위 단순평균 상위 8% 이내 - 3개 영역: 국어, 수학(가), 영어			

* 자연과학대학, 공과대학, IT대학에 속한 모집단위는 수학(가) 필수 지정

* 예술창작학부 및 스포츠학부는 인문대학 기준에 준함

* 융합특성화자유전공학부는 대학 구분에 관계없이 자격기준 중 하나를 충족하는 경우 해당되는 장학혜택을 제공함

일반장학제도 안내

장학팀

02-820-0159, 02-828-7450

본교는 학업성적이 우수하거나, 경제적 사정이 어려운 학생들에게 등록금의 전액 또는 일부를 지급하여 국가와 사회에 봉사할 수 있는 유능한 인재를 양성하기 위한 다양한 장학제도를 운영하고 있습니다.

가. 교내장학금 안내

장학금 명		지급기준		장학금액
		수혜자격	기준성적	
장학금수혜 취득학점 15학점(최종 직전학기는 12학점) 이상				
*베어드입학우수장학금		매 학기 공표된 신입생 모집요강 장학기준에 따라 선발된 입학자	3.7 이상	등록금 전액
백마성적우수장학금		재학생중 학업성적이 극히 우수하고 품행이 방정한 자	3.5 이상	등록금 전액 등록금 반액
근로 장학금	교내근로	학업성적이 양호하며, 가정형편이 특히 곤란하고 학비 및 생활보조를 요하는 자	2.5 이상	일정액
	학과근로	가정형편이 곤란하여 학과(부)에서 업무를 돕는 자	2.5 이상	일정액
교역자녀장학금		한국기독교교회협의회(KNCC) 및 한국 기독교총연합회에 가입된 교단에 속하는 교회 목사의 직계자녀(본인 포함)	3.0 이상	일정액
*특기자장학금 [예체능우수인재전형(축구, 골프)]		본교에 재학중인 우수한 예체능우수인재(축구, 골프)으로서 교명을 선양하고 품행이 방정한 자	별도로 정함	별도로 정함
고시 합격자 장학금	사법시험, 5급공채(행정, 기술), 외교관후보자 선발시험, 입법고시, 법원행시, 공인회계사	1차 합격한 자 (재학 중 통산 1회에 한하며, 합격 후 도래하는 첫 학기부터 연속 2개 학기 수혜)	2.5 이상	등록금 전액
		최종 합격한 자 ※ 정규 8학기(건축학부 건축학전공 10학기)이내에서 졸업 시까지 수혜	3.0 이상 (합격 후, 최초학기는 2.5 이상)	
	세무사, 관세사, 변리사, 감정 평가사, 노무사, 법무사, 보험계리사	1차 합격한 자 (재학 중 통산 1회에 한하며, 합격 후 도래하는 첫 학기부터 연속 2개 학기 수혜)	2.5 이상	등록금 전액
		최종 합격한 자 ※ 정규 8학기(건축학부 건축학전공 10학기)이내에서 졸업 시까지 수혜	3.0 이상 (합격 후, 최초학기는 2.5 이상)	등록금 반액
봉사장학금		① 총학생(부)회장 및 총학생회 간부 ② 단과대학 학생회(부)회장 및 단과대학 학생회 간부 ③ 학과 학생회장 ④ 국/영자신문사 기자, 방송국임원 ⑤ 인가된 동아리연합회 간부 ⑥ 기타 학교가 인정하는 학생자치조직의 간부 ⑦ 고시반 연구실장	2.5 이상	등록금 전액 등록금 반액 일정액

장학금 명		지급기준		장학금액
		수혜자격	기준성적	
*국가 유공자 장학금	본인	국가 법령에 의거하여, 교육지원 대상인 자	별도로 정함	등록금 전액
	(손)자녀		산술평균 70점 이상	등록금 전액 (학교 50%, 국가 50%)
*새터민 장학금	본인	국가 법령에 의거하여, 교육지원 대상인 자		산술평균 70점 이상
	자녀			
형제장학금		① 2인 이상의 본교 학부생 형제 (자매 및 남매 포함)가 장학금 신청학기에 동시 재학 중인 경우, 형제 중 1명에게만 지급 ② 형제 중 1명 이상이 미등록 휴학 시 수혜 불가 (단, 등록휴학시 수혜 가능)	3.0 이상	수업료 반액
동문자녀장학금		학부 졸업동문 자녀	별도로 정함	일정액 (입학금 이내 지급)
*승실글로벌장학금		순수외국인 전형 입학자(신·편입학 첫 학기)	별도로 정함	별도로 정함
		순수외국인 전형 입학자(신·편입학 두 번째 학기부터) ※ 취득학점 12학점 이상	3.0 이상 2.5 이상~3.0 미만	수업료 55% 수업료 35%
국제교류장학금		교환학생 및 복수학위생으로 선발된 자로서 해당 부서장으로부터 추천을 받은 자	별도로 정함	일정액
섬김장학금 (우수봉사자)		진리와 봉사를 실천하고 봉사활동이 우수한 자로서 해당 부서장으로부터 추천을 받은 자	2.5 이상	일정액
포상장학금		교명을 선양하고 품행이 방정한 자로 대학장의 추천을 받은 자	별도로 정함	일정액
학과(부)우수장학금		학과(부)장으로부터 추천을 받은 자	별도로 정함	일정액
군위탁장학금		학군 제휴 협약에 의거하며, 군위탁 특별전형으로 입학한 자	2.5 이상	수업료의 30%
장애학생장학금		본교에 재학중인 장애인 1~3등급인 자	2.5 이상	100만 원
비전장학금		가정형편이 곤란한 자	별도로 정함	일정액

- ★중요★ 모든 교내장학금은 매 학기 국가장학금 신청(서류제출 및 가구원 동의 포함)을 완료하여야 함.
- 2) 입학하는 첫 학기에는 성적 기준을 적용하지 않으며, 교내장학금 수혜 자격 충족 시 장학금 수혜 가능
 - 3) 재학 중 모든 교내장학금은 직전학기 15학점 이상 이수 및 장학금별 성적 기준을 충족하여야 함.
 - 4) 모든 교내장학금은 정규 등록 8학기 이내에서 수혜 가능(성적미달로 수혜 받지 못한 학기 포함)
 - ※ * 표시된 교내장학금에 한하여 입학금을 포함하여 장학금 지급 가능
 - ※ 소프트웨어학부, 산업정보시스템공학과 등 학과(부) 자체적으로 시행하고 있는 장학제도는 각 학과(부) 사무실로 문의 요망

나. 한국장학재단 국가장학금 안내 | 콜센터 02-1599-2000

장학금 명	수혜자격	장학금액	구비서류	신청장소
국가장학 I 유형	한국장학재단에서 정하는 소득분위 해당자	한국장학재단의 소득분위 별 장학금액	① 국가장학금 신청서 및 서약서 ② 가족관계증명서 ※ 신청 시, 제출해야할 서류를 신청화면에서 확인 후, 한국장학재단에 팩스 제출	한국 장학 재단
국가장학 II 유형	국가장학I 유형 수혜 자격 및 본고자격에 해당하는 학생	소득분위에 따라 차등지급		

※ 신청방법 및 기타 세부사항은 한국장학재단 장학제도 변경에 따라 일부 달라질 수 있으므로, 한국장학재단 또는 본교 홈페이지 공지사항을 통해 확인 요망

다. 한국장학재단 학자금대출제도 안내 | 콜센터 02-1599-2000

경제적 사정이 어려운 학생에게 학자금 부담의 편의제공을 목적으로, 졸업 후 취업하여 일정한 소득이 생기면 원리금을 상환하는 제도

- 1) 대출대상: 해당학년도 신·편입생 및 재학생, 복학생
- 2) 신청방법: 한국장학재단 홈페이지 신청 후 관련서류를 한국장학재단으로 제출
- 3) 신·편입생의 경우 신·편입학 학기에 한하여 先 등록금 납부 후 기등록 대출가능
단, 재학학기(2학기 이상)의 등록금 납부 후 기등록 대출은 한국장학재단 지침에 따라 재학 중 1회로 제한

학생부종합전형

송실대학교 입학처 입학사정센터
lphak.ssu.ac.kr 02-820-0011~2

송실대학교는 2009년 입학사정관전형을 도입한 이래 매년 입학 전형의 전문성, 공정성, 신뢰성 확보를 위해 노력해 왔습니다. 입학처는 매년 학생부종합전형 모집인원을 꾸준히 늘리고 있습니다.

구분	전형 명		모집 인원	
			정원 내	정원 외
수시	학생부종합전형	SSU미래인재	503	-
		고른기회1	148	-
		고른기회2(참사랑인재)	55	-
		특성화고졸재직자	6	147
		기초생활수급자 및 차상위계층	-	41
		장애인 등 대상자	-	27
	소계		712	215
정시	가군	특성화고교졸업자	-	8
		농어촌도서벽지학생	-	33
		기초생활수급자 및 차상위계층	-	수시 미충원 인원
	나군	특성화고교졸업자	-	5
		농어촌도서벽지학생	-	9
		기초생활수급자 및 차상위계층	-	수시 미충원 인원
	다군	특성화고교졸업자	-	15
		농어촌도서벽지학생	-	36
		기초생활수급자 및 차상위계층	-	수시 미충원 인원
	학생부종합전형	가군	특성화고졸재직자	-
소계		-	106	
합계		712	321	

1. 서류 및 면접 평가 방법

송실대학교 학생부종합전형은 1단계: 서류종합평가 100%, 2단계: 1단계 성적 60% + 면접 40%로 선발한다.

서류종합평가는 자기소개서, 학교생활기록부, 교사추천서(일부 전형)를 기반으로 지원자가 학교 생활에서 보여준 노력과 열정을 평가한다.

특히 송실대학교는 지원 학생을 정확하게 이해하기 위해 자기소개서와 면접을 통해 선발하므로 지원자의 꼼꼼한 준비가 필요하다.

○ 자기소개서 작성 TIP

- ① 자신의 관심과 열정, 지원학과와 전공적합성의 연결고리를 찾자.
- ② 자기소개서 문항에서 평가 포인트를 찾자.
- ③ 자신의 학교생활기록부에 주목하자.
- ④ 일회성이 아닌 지속적인 활동에 대해 구체적으로 작성하자.
- ⑤ 실현 가능하고 목표가 뚜렷한 학업 계획을 구체적으로 작성하자.
- ⑥ 솔직하게 있는 그대로 자신이 직접 작성하자.

2. 고교 - 대학 연계 프로그램

○ SSU 미래인재 Week 전형체형

목적 고등학생에게 서류평가와 심층면접 기회를 제공하여 학생부종합전형에 대한 사교육 영향을 줄이고 예비 지원자에게 정보를 제공. 또한 입학사정관의 교육 훈련을 도모하여 실제 전형에서 평가의 공정성 및 신뢰성 제고

내용 모의서류평가, 모의면접, 학생부종합전형 상담회, 멘토링 등 7월 20일, 21일 운영

○ Weekly 전공탐색

목적 각 학과별로 전공에 관한 정보를 제공하고 진로 탐색의 실질적인 기회 마련

내용 학과별 전공 특강, 진로지도, 학생부종합전형 설명회 등 5월~6월 운영

○ 찾아가는 전공 길라잡이

목적 고등학생을 직접 찾아가 전공안내와 전공상담을 실시함으로써 전공탐색 동기 부여

내용 고등학교(예비 고등학생 포함)에 분교 교수와 재학생이 방문해 전공안내와 진로상담 실시

○ 알기쉬운 학생부종합전형 상담회

목적 입시 정보 접근성이 취약한 고교를 대상으로 입학사정관이 방문하여 맞춤형 상담 진행

내용 학생부종합전형 상담회, 1:1 모의면접, 그룹·학년별 상담, 교사 대상 특강 등 상시 운영(전형기간 제외)

○ 학부모 대상 세미나

목적 대학의 입시 정보 제공을 통해 사교육 의존 경감

내용 교육 정책 변화의 이해, 학생부종합전형 준비를 위한 진학·진로 지도 방향 등 7월 운영

3. 추수 지도 프로그램

○ 입학 전 학업 다지기

목적 입학 전 대학수업을 선이수함으로써 대학생활 적응도 향상

내용 합격생들의 대학생활 적응력을 높이기 위한 기초강좌 운영 (독서토론과 의사소통, College English Communication, 기초 컴퓨터 등)

○ 맞춤형 지원 프로그램

목적 저소득층 신입생의 학교 적응능력 함양

내용 저소득층 신입생에게 각종 대학생활 정보제공 및 상담, 재정지원

○ 진로탐색 프로그램

목적 고른기회전형으로 입학한 재학생을 대상으로 맞춤형 진로 컨설팅을 운영하여 진로에 실질적인 도움 제공

내용 진로컨설팅 및 입사서류전형을 대비한 이력서·자기소개서 첨삭지도, 면접전형에 대비한 그룹지도 등

○ 글로벌 역량 강화 프로그램

목적 저소득층 재학생의 글로벌 역량 강화

내용 저소득층 재학생을 대상으로 다양한 해외연수 프로그램 경비 지원

○ SSUAO 서포터즈 '슈가온'

목적 학교에 대한 자부심과 만족감을 높이고 학생부종합전형을 준비하는 수험생에게 멘토 역할

내용 학생부종합전형 입학생 대상 선발, 고교방문 상담회, SSU 미래인재 Week, Weekly 전공탐색, 찾아가는 전공 알리미 등 고등학생 대상 멘토링 활동

○ 합격수기 공모전

목적 학생부종합전형 신입생 합격수기 공모로 우수 사례 및 재학생 멘토 발굴

내용 학생부종합전형 준비과정 수기를 공모하여 시상하고 재학생 멘토로 활동



승실, 백 퍼센트 활용하기!

나는 대학에서 어떻게 미래를 준비할까?

🌀 나에게 필요한 교내 프로그램은 무엇일까?

대학 입학 후 하고 싶은 일을 쓴 버킷 리스트를 작성해 보세요. 그리고 리스트에 기초해서 프로그램을 선택해 봅시다. 많은 프로그램이 있기 때문에 이것저것 신청하다가 하나도 제대로 할 수 없습니다. 이 방법은 SBS 기상 캐스터로 근무했던 신소연 동문(인문홍보07)이 알려준 것인데요. 그녀는 입학하면서 리스트를 만들었고 하나씩 실행하며 대학생활을 충실하게 보냈답니다. 여러분도 이루고 싶은 꿈이 있다면 하나씩 써보면 어떨까요?

🌀 대외활동을 한다면 어떤 경로와 과정을 거쳐야 할까?

대학에서 여러분은 공모전, 관련 정부기관 프로그램, 봉사활동 등 많은 대외활동이 가능합니다. 관심사, 시간, 능력 모든 요소를 고려해 대외활동을 선택합니다. 창단 후 수많은 대회에서 우승을 거둔 승실대학교 토론 동아리 '만장일치'의 김서환 학생(법학14)과 팀원들은 방학기간 동안 대회를 준비해 지난해 교육부 주관 광복 70주년 전국대학생 탐구토론투대회 대학부문 대상을 받았습니니다. 제대로 준비해야 성과를 거둘 수 있고 팀 프로젝트가 많으니 참가를 신중하게 결정할 필요가 있다고 하는군요.

🌀 그냥 좋아서 하는 활동도 졸업 후 진로와 연관성이 있을까?

좋아서 하다가 비전을 가지는 경우가 꽤 많습니다. 대학기간 무엇이든 좋아서 열심히 해보는 경험이 중요합니다. 졸업 후 진로가 막연하다면 좋아하는 일에 집중해보세요. 모르는 사이에 나만의 경쟁력이 생깁니다. 승실대학교에는 60여 개의 동아리를 비롯해 각 학과(부)의 소모임과 학회가 활성화되어 있습니다. 영화 <부러진 화살>의 주인공 박원상 동문(독문88)도 입학 후 승대극회 활동을 통해 미래를 찾은 경우입니다.

🌀 1학년때부터 취업을 준비해야 하는 걸까?

여러분이 새내기가 되었을 때 그 기쁨은 더할 수 없이 클 것입니다. 공부만 했던 시간을 보상받기 위해 마음껏 놀겠다는 계획을 세울 수도 있습니다. 적성에 맞는 일을 하면서 노는 건 좋지만 무작정 시간만 보낸다면 고생해서 입학한 보람이 없겠죠. 졸업 후 미래는 1학년때부터 준비하는 게 좋습니다. 당장 취업 준비를 하는 게 아니라 적성을 파악하고 차근차근 준비해가는 과정이죠. 승실대학교 법률 고문이자 법무법인 화우의 대표변호사인 박영립 동문(법학75)은 채플수업에서 소명의식에 관한 설교를 들었고 자신의 미래를 치열하게 고민한 끝에 법조인의 꿈을 가지게 됐습니다. 그리고 지금은 대학시절 꿈대로 공익소송과 인권관련 소송을 이끌고 있습니다.

My Road Map

나의 일년

SCHEDULE + EVENTS		TO DO LIST
3월	모의고사를 통한 성적관리	<input type="checkbox"/>
	서울특별시교육청 주관 고등학교 1, 2, 3학년 전국연합학력평가	<input type="checkbox"/>
		<input type="checkbox"/>
		<input type="checkbox"/>
		<input type="checkbox"/>
4월	과목별 점검, 취약점 수정보완	<input type="checkbox"/>
	경기도교육청 주관 고등학교 3학년 전국연합학력평가	<input type="checkbox"/>
		<input type="checkbox"/>
		<input type="checkbox"/>
		<input type="checkbox"/>
5월	수시와 정시, 자신에게 맞는 전략 확정	<input type="checkbox"/>
		<input type="checkbox"/>
		<input type="checkbox"/>
		<input type="checkbox"/>
		<input type="checkbox"/>
6월	지방대학에서 실시하는 모의고사 등을 통해 실전 체험	<input type="checkbox"/>
	한국교육과정평가원 주관 고등학교 3학년 전국연합학력평가	<input type="checkbox"/>
	부산광역시교육청 주관 고등학교 1, 2학년 전국연합학력평가(서울 미 실시)	<input type="checkbox"/>
		<input type="checkbox"/>
		<input type="checkbox"/>
7월	방학기간을 이용한 집중학습 기간, 여름방학	<input type="checkbox"/>
	인천광역시교육청 주관 고등학교 3학년 전국연합학력평가	<input type="checkbox"/>
		<input type="checkbox"/>
		<input type="checkbox"/>
		<input type="checkbox"/>
8월	수시 지원여부 최종 결정	<input type="checkbox"/>
	2017학년도 대학수학능력시험 원서접수 시작	<input type="checkbox"/>
		<input type="checkbox"/>
		<input type="checkbox"/>
		<input type="checkbox"/>

SSU Bucket List 송실의 일년

SCHEDULE + EVENTS	
	<p>송실송실 새학기</p> <hr/> <p>3월</p> <p>신입생 입학식, 1학기 개강, 개강문화채플, 교직이수 신청 시작, 각 동아리 신입회원 모집</p> <p>중앙도서관 1학기 독서인재프로그램(독서추기클럽, 독서토론세미나 등) 신청 시작</p> <hr/>
	<p>벚꽃교정</p> <hr/> <p>4월</p> <p>수업 8주차, 중간고사 진행, 베어드학부대학 전체 신입생 학부모 초청행사, 1학기 송신토론광장 운영시작</p> <p>교육개발센터(글쓰기클리닉, 수학클리닉 등) 1학기 프로그램 운영시작, 봉사센터 하계 해외봉사단 모집</p> <hr/>
	<p>송실과 익숙해지기</p> <hr/> <p>5월</p> <p>SHP(Soongsil Honors Program, 세계 명문대학에서 수학할 수 있는 송실 글로벌 프로그램) 신청기간,</p> <p>봉사센터 봉사박람회 개최, 채플 중강</p> <hr/>
	<p>첫 여름방학</p> <hr/> <p>6월</p> <p>교직이수 신청마감, 봉사센터 베어드봉사단 학생서포터즈 발대식, 기말고사</p> <p>여름계절제수업 개강, 중앙도서관 여름방학 프로그램(인문학 축제, 독서여행 등) 운영</p> <hr/>
	<p>내 세계를 찾아서</p> <hr/> <p>7월</p> <p>다전공(복수전공, 부전공, 연계전공) 신청기간, 봉사센터 하계 해외봉사단 발대식</p> <hr/>
	<p>방향과 속도</p> <hr/> <p>8월</p> <p>2학기 복학, 휴학, 수강신청, 다음 학기 글로벌 프로그램(교환학생, 공동학위 등) 신청기간</p> <p>후기대학원 학위수여식</p> <hr/>

SCHEDULE + EVENTS		TO DO LIST
9월	모의고사를 바탕으로 자신의 강점을 살린 실전전략	<input type="checkbox"/>
	한국교육과정평가원 주관(대상: 고등학교 3학년, 졸업생, 검정고시 합격자) 전국연합학력평가	<input type="checkbox"/>
	인천광역시교육청 주관 고등학교 1, 2학년 전국연합학력평가	<input type="checkbox"/>
	2017학년도 대학수학능력시험 원서접수 마감	<input type="checkbox"/>
	2017학년도 수시모집 접수	<input type="checkbox"/>
		<input type="checkbox"/>
10월	실전 문제풀이로 감각 익히기	<input type="checkbox"/>
	서울특별시교육청 주관 고등학교 3학년 전국연합학력평가	<input type="checkbox"/>
	2017학년도 수시전형 시작	<input type="checkbox"/>
	<input type="checkbox"/>	
11월	수능일에 맞춘 건강관리	<input type="checkbox"/>
	2017학년도 대학수학능력시험	<input type="checkbox"/>
	경기도교육청 주관 고등학교 1, 2학년 전국연합학력평가	<input type="checkbox"/>
	<input type="checkbox"/>	
12월	지방대학 정시모집요강에 근거한 맞춤형 준비, 겨울방학	<input type="checkbox"/>
	2017학년도 대학수학능력시험 성적발표	<input type="checkbox"/>
	2017학년도 수시모집 마감 및 결과발표	<input type="checkbox"/>
	2017학년도 수시합격자 등록기간	<input type="checkbox"/>
	2017학년도 정시모집 시작	<input type="checkbox"/>
		<input type="checkbox"/>
	<input type="checkbox"/>	
	<input type="checkbox"/>	
1월	마지막 점검작업	<input type="checkbox"/>
	2017학년도 정시모집 마감	<input type="checkbox"/>
	2017학년도 정시모집 전형 시작	<input type="checkbox"/>
	<input type="checkbox"/>	
2월	고등학교 졸업식, 대학 전공에 필요한 교과목 점검과 대학생활 준비	<input type="checkbox"/>
	2017학년도 정시모집 합격자 발표	<input type="checkbox"/>
	2017학년도 정시모집 합격자 등록기간	<input type="checkbox"/>
		<input type="checkbox"/>
	<input type="checkbox"/>	

SCHEDULE + EVENTS

가을의 교정

2학기 개강, 송실문화상 공모

9월

중앙도서관 2학기 독서인재프로그램(독서후기클럽, 독서토론세미나 등) 모집

공학교육혁신센터 캡스톤 디자인 경진대회 개최

스펙과 스토리

2학기 송실토론광장 개최, 교육개발센터(글쓰기 클리닉, 수학클리닉 등) 2학기 프로그램 운영

10월

중간고사 진행, 송실대학교 축제 개최, 봉사센터 동계 해외봉사단 모집

개교기념일 행사 개최, 매산기념강좌, 송실석좌강좌, 형남과학상 공모

숨 고르기

창업교육센터 창업페스티벌(교내 학생창업기업 및 동아리 창업 아이템 전시, 창업경진대회, CEO 특강 등) 개최

11월

겨울방학

형남과학상 시상식, 기말고사, 중앙도서관 겨울방학 프로그램(인문학 축제, 독서여행 등) 운영, 겨울계절제수업 개강

12월

새해 새 뜻 만들기

전과, 다전공(복수전공, 부전공, 연계전공, 융합전공) 신청기간, 시무예배 및 신년교례, 일반편입 마감

1월

신입생 대상 예비대학 및 설명회, 동계 해외봉사단 발대식

다시 스타트 라인에

1학기 휴학, 복학신청, 수강신청, 신입생 오리엔테이션, 개강교수회의

2월

다음 학기 글로벌 프로그램(교환학생, 공동학위 등) 신청기간, 학위수여식



나를 위한 하루

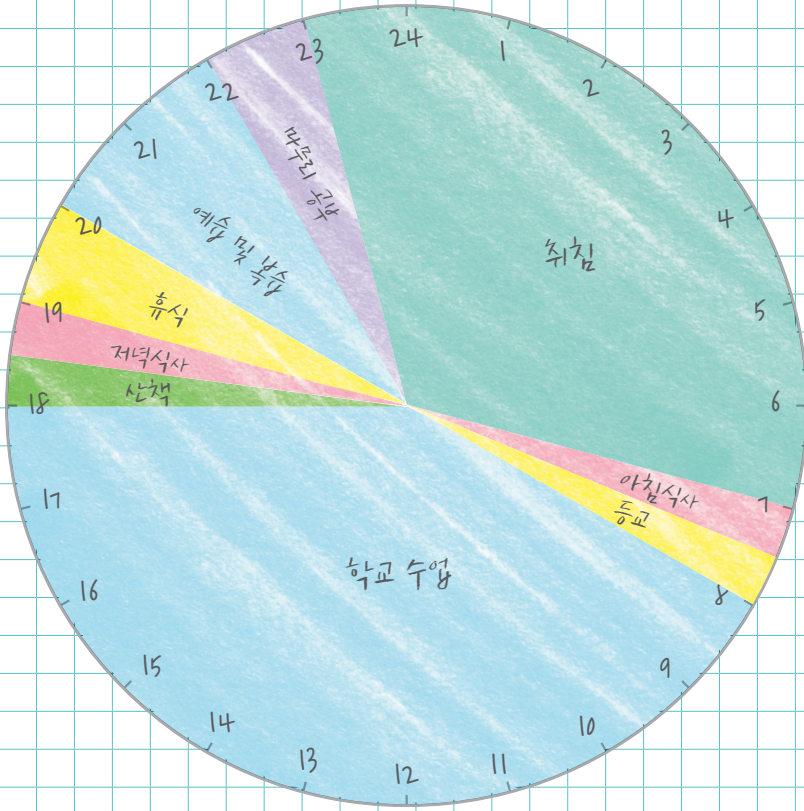

07:00~07:30

식사 시간 30분은 느긋하게 즐기자.
소화가 잘되어야 두뇌회전이 빨라진다.

08:00~18:00

수업 시간은 최대한 집중!
쉬는 시간, 노트 정리는 필수다.
내 성적의 든든한 바탕이 된다.

18:00~18:30

피곤할 때는 30분 운동이 보약보다 낫다.
농구, 축구, 산책 뭐든지 좋으니 움직이자.
대학가면 살 빠지고 예뻐진다는 말,
너무 믿지 말고 평소에 관리하는 게 좋다.

18:30~19:00

저녁 밥은 소화가 잘되는 채소 중심 식단을 챙기자.
다음날의 자양분이 된다.

19:00~20:00

고3은 짧고 인생은 길다. 독서, TV 시청 뭐든지 좋다.
멀리 보고 스트레스를 풀 수 있는 시간을 가지자.

20:00~22:00

다음날 배우게 될 부분을 예습하고
오늘 배운 내용을 꼼꼼히 점검하자.

22:00~23:00

잠들기 직전에 공부한 게 가장 기억에 오래 남는다.
나에게 가장 부족한 부분을 체크하자.

23:00~

8시간은 꼭 수면을 취해 피곤함이 없도록 하자.
수면이 부족하면 능률이 떨어지고 피로를 유발하며
결론적으로 심신의 건강에 좋지 않다.

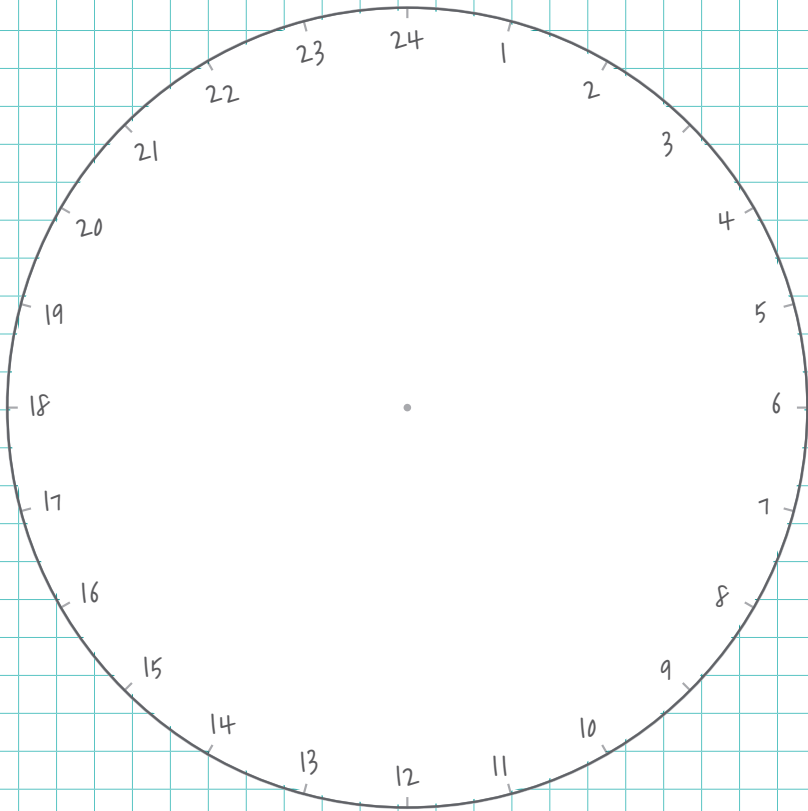
 내가 만드는 하루





송실의 마음, 필사 & 컬러링 하기

마음을 차분하게 가라앉히고 싶을 때,
책상 앞에 앉아도 공부에 집중은 안되고 딴 생각만 날 때,
여러분은 어떻게 마음을 가다듬나요?

혹시 나만의 방법이 없다면,

따뜻한 차 한 잔과 연필 한 자루를 준비해 봅시다.

그리고 두 발을 바닥에 붙이고 허리를 쪽 펴서

의자 등받이에 붙입니다.

이제 잘 깎은 연필로 아름다운 문장과 시를 필사합니다.

혹은 가벼운 마음으로 빈 공간을 색칠해도 좋습니다.

푸른 숲 향기를 맡으며 또박또박 글씨를 써서 내려가는 시간,

여러분 마음은 고요한 날의 바다처럼 잔잔해질 것입니다.

공 상

내 마음의 탐

나는 말없이 이 탐을 쌓고 있다.

명예와 허영의 천공에 다,

무너질 줄도 모르고,

한 층 두 층 높이 쌓는다.

무한한 나의 공상

그것은 내 마음의 바다,

나는 두 팔을 펼쳐서,

나의 바다에서

자유로이 헤엄친다.

황금, 지옥의 수평선을 향하여.

송실인 윤동주

1917년 간도의 기독교 집안에서 태어난 윤동주 시인은 열아홉 살이던 1935년 9월에 송실중학교 3학년으로 편입했습니다. 송실은 한글로 수업을 진행 하며 일제의 억압에 강하게 대항한 민족 사학으로 시인은 스스로 송실을 택했습니다. 일제의 신사참배 강요로 폐교하기까지 7개월간 그는 송실에서 열다섯 편의 시를 썼습니다. 1935년 10월 <송실활천>(송실중학교 YMCA 문예부 펴냄)에 실린 <공상>은 그의 시 가운데 처음으로 활자화된 작품입니다. 송실대학교가 폐교되지 않았다면 그는 이곳에서 대학과정을 마쳤을 지도 모릅니다. '말없이 탐'을 쌓을 수 있었던 이 송실에서 말입니다. 그가 떠나고 71년째 봄, 청년 윤동주가 다시 우리 앞으로 다가옵니다.

가을의 기도

가을에는 기도하게 하소서.

낙엽들이 지는 때를 기다려 내게 주신

겸허한 모국어로 나를 채우게 하소서.

가을에는 사랑하게 하소서.

오직 한 사람을 택하게 하소서.

가장 아름다운 열매를 위하여 이 비옥한 시간을 가꾸게 하소서.

가을에는 호옴로 있게 하소서.

나의 영혼, 굽이치는 바다와 백합의 골짜기를 지나

마른 나뭇가지 위에 다다른 까마귀같이.

송실인 김현승

절대 고독의 시인 김현승은 1932년 송실대학 문과에 입학하여 양주동 교수의 권유로 1934년 재학 중 등단했습니다. 대학 강의와 집필에 힘쓰던 1960년, 시인은 다른 대학의 학장 자리를 사양하고 송실대학교 부교수로 부임했습니다. 이후 그는 모교와 여생을 함께 했으며 1975년 4월, 채물시간 설교 중 쓰러져 삶을 마감했습니다. 그의 시에는 청빈한 윤리의식과 선비정신이 촘촘히 스며 있습니다. 그토록 맑은 시어를 뒤로 하고 시인은 표표히 떠났습니다.

송실대학교는 동문이자 문리대 교수였던 그를 기리고자 1973년 제정한 재학생 대상 다형문학상에 이어 2015년 제1회 김현승시문학상을 전국에 공모했습니다. 송실의 가을, '다형'은 늘 그리운 이름입니다.

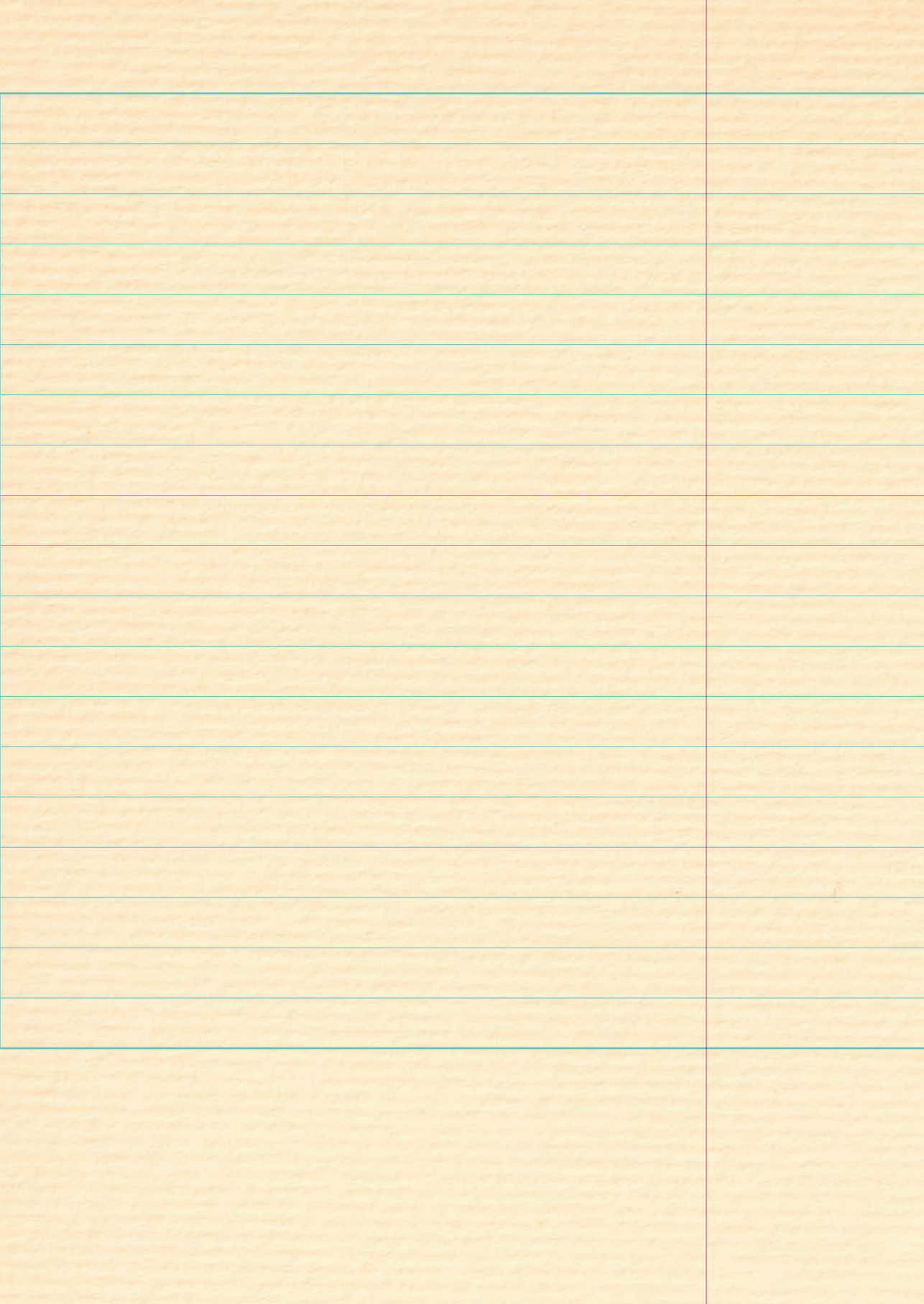



PLANNING



GO



IDEA

SSU

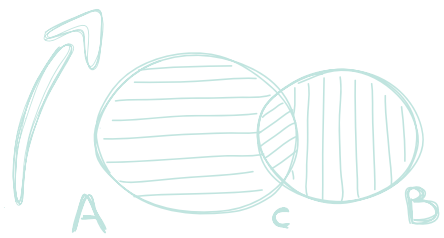
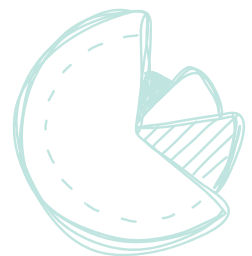
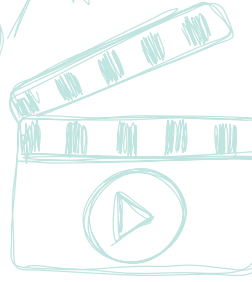
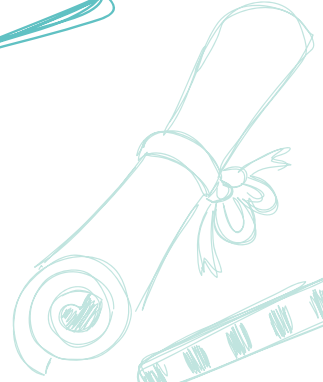

PLAN



SSU PEOPLE × FUTURE PLAN

송실, 송실인, 멘토들의 이야기를 시작합니다.

송실대학교는 1902년 우리나라 대학 최초의 산학협력 프로젝트를 실행해 교내에 '기계창'을 신설했습니다. 기계창은 학생자조기관으로 학생들이 근로에 참여해 학비를 마련하고, 동시에 전문기술을 습득할 수 있는 시스템으로 운영되었습니다. 일신방직 설립자이자 송실대학교 제9대 총장을 지낸 김형남 박사도 기계창에서 미래를 그렸습니다. 그리고 1970년, 송실대학교는 우리나라 대학 최초로 전자계산학과(현 컴퓨터학부)를 신설했습니다. 전자계산학과를 모태로 현재 IT대학이 발전했으며 혁신적인 실용교육을 실현하고 있습니다.

송실대학교는 각 분야에서 특화된 학생지원 정책을 실행하고 있습니다. 진로 및 취업, 창업, 글로벌, 봉사, 독서, 인문학 등 학생들에게 필요한 부분이 무엇인지 고민하여 준비한 프로그램입니다. 학생들에게 대학시절은 감성과 지식을 고르게 발전시키고 앞날을 결정하는 중요한 시간입니다. 송실은 학생들에게 도움이 되는 프로그램 운영은 물론 더불어 사는 즐거움, 나눔의 행복을 전하고자 봉사교과목을 운영합니다. 섬김의 리더십, 송실이 지난 120년간 배출한 인재는 우리사회의 빛과 소금이 되어 왔습니다.



남들과 다른 생각이 새로운 미래를 만듭니다.

최기일 동문(회계 00) | 방위사업청 육군 소령, 대한민국 제1호 방위사업학박사

최기일 동문은 고간 공부한 이력만 해도 몇 줄은 거뜰히 넘긴다. 숭실대학교 졸업 후 임관하면서 석사과정을 시작해 MBA를 취득했고 올해는 박사과정까지 마쳤다. 최초이자 최고의 기록도 여럿이다. 방위사업학박사 학위 취득 이전에 현역 최초로 기획재정부가 인가한 국가공인 원가분석사 자격을 취득하기도 했다. 현재 그는 산업통상자원부, 조달청, 기상청, 한국수력원자력, 대법원, 법원행정처 등의 외부 전문자문위원을 맡고 있으며 여러 대학과 국가기관으로 출강을 나가는 등 바쁜 나날을 보내고 있다. 자신에 대해서는 겸손한 태도였지만 대학 입시를 앞둔 학생들에게 진로를 조언할 때는 따뜻한 성정이 잘 드러났다.

2000년 무렵에는 경영학부 내에 회계전공이 있었다(2011년 경영학부에서 분리하여 회계학과 신설). 전공을 선택한 계기는 무엇인가? 나만의 경쟁력을 기르기 적합한 학문 분야가 무엇일까 고심 끝에 회계학을 택했다. 재학시절 나는 군장학생 제도에 선발되어 국방부에서 4년 전액 장학금을 받았다. 졸업 후 임관 시 병과를 선택해야 하는데 회계전공자를 우대하는 육군 제정병과를 지망했기에 그런 부분도 같이 고려했다. 나는 철이 빨리 들었다. 부친께서 산업재해로 장애가 있었고 가정형편도 좋지 않아 진로 고민을 많이 했다. 송실 시절 나는 어렸고 세상물정을 잘 몰랐지만 잘 찾아보니 내 길이 보였다.

원가분석사 자격 취득과 방위사업학 학위를 선택한 이유는? 나라를 지키는 방법은 여러 가지다. 나는 군에 복무하면서 회계관련 일을 해왔다. 주요 내용은 시설공사, 물품 제조·구매, 용역관련 계약, 원가 정산업무 등이다. 이 분야에 전문성을 가지고 일을 하는 게 나라에 보답하는 길이라 여겼다. 그래서 학위나 관련 공부를 계속했는데, 과거 삼성탈레스(현 한화탈레스, 프랑스 탈레스사와 합작한 회사로 방위산업 전자 분야의 토탈 솔루션 기업)로 기업파견을 나갔던 경험이 있다. 그때 원가분석사에 대해 알게 됐다. 선진국에서는 광범위한 분야에서 활용되는 자격시험이다. 원가분석사는 국가, 지자체, 기업 등의 예산수립과 집행에 위해 원가를 분석하고 산정하는 전문가로 합리적인 집행을 지원하고 계약, 구매 같은 행정업무를 담당한다. 원가분석사 자격과 방위사업학박사 학위는 직무와 연관되는 부분이라 취득했다.

그간 학술지에 게재한 논문이 26편에 이르는데 대부분이 업무 관련 주제였다. 2016년 우리나라 정부 총 예산이 387조 원인데 그 중 방위사업청에서 집행한 예산이 11조 원에 달한다. 막대한 예산을 쓰는 곳인 만큼 철저한 전문성을 요한다. 직원들의 전문성이라고 하면 실무경험과 관련 학문분야를 배우는 두 가지로 나눌 수 있다. 내 경우는 방위사업학 학위를 취득해 체계적으로 업무에 접근하고자 했다. 논문에서 방산업체는 원가관리 방법을 개선하고, 정부는 방위산업의 투명성과 신뢰 증진을 위해 노력해야 함을 피력했다.

진로를 고민하는 수험생들에게 어떤 말을 해주고 싶나. 끊임없이 배우는 사람이 결국엔 길을 찾을 수 있다. 자기계발, 자기관리는 항상 필요하다. 송실대학교 재학 시절 고시준비반 현의제에서 공부한 적이 있는데 전설처럼 전해지는 명언이 많았다. 그 중 한 가지가 “회계학 실력은 연습장 수에 비례하고, 세법 실력은 회독 수에 비례한다”였다. 우리는 도전하며 사는 수밖에 없다. 시도조차 하지 않고 자포자기하는 것만큼 어리석은 일이 있을까? 때로는 앞이 보이지 않을 때가 있다. 나는 어두워야 자신을 직시할 수 있다고 생각한다. ⑤

SSU×Q&A

Q. 저는 송실대에서 좋은 분을 많이 만났고 지식뿐 아니라 인생에 대해 생각할 수 있었습니다. 이번 박사논문 도입부에 제가 써 놓은 글귀가 있습니다. '고귀한 인간은 인생을 한탄하지 않는다'라는 말인데요, 자신을 아끼고 사랑해야 남도 소중하게 여길 수 있습니다. 주변의 누군가 고통스럽다면 나도 행복할 수 없습니다. 지금 우리 사회에는 더불어 살아가는 책임감 있는 인재가 필요합니다. 여러분은 타인과 함께 걸을 준비가 되었나요?

A.

최기일 동문은 우리나라 첫 방위사업학박사로 새로운 길을 개척했다





승실 실용주의

경력개발센터 취업 지원 프로그램

승실대학교는 학생이 입학함과 동시에 지도교수를 배정해, 진로와 취업을 지도하는 진로지도교수제도를 시행하고 있습니다.

승실대학교는 20015년 교육부 대학구조개혁평가에서 최우수 A등급을 받았다. 4개 영역 12개 분야 전체에서 만점에 가까운 평가를 받았고 특히 졸업생 취업을 평가지표에서 만점을 받았다.

경력개발센터는 재학생이 입학과 동시에 졸업 후 진로를 고민하고 취업을 준비할 수 있는 체계적인 프로그램(진로지도, 취업교육, 취업지원, 현장실습)을 갖춘 것은 물론 학생 취업 활성화를 위해 10개 고시반을 운영하고 있다. 2015년에는 공인회계사 최종 합격자 22명을 배출하며 전국 대학 13위를 기록하기도 했다. 교과과정에서도 실습 위주의 과목을 집중 배치해 학생들은 취업연계 산학트랙(삼성 소프트웨어 트랙, LG전자 임베디드 소프트웨어트랙 등)을 선택할 수 있다.

진로지도교수 상담제도

STEP 1 승실대학교 학생이라면 누구나 지도교수와 상담을 진행하게 된다. 학생들은 다양한 진로를 탐색할 수 있으며 학업과 장래에 필요한 부분을 준비하게 된다. 이는 단발성으로 끝나는 것이 아니라 학생이 원하는 경우에 정기적으로 이어지며 재학 기간 지속적으로 상담이 이루어진다.

취업동문 멘토링

STEP 2 졸업 후 직장에 근무하고 있는 선배가 멘토가 되고, 그 선배의 멘티가 되고 싶은 학생을 모집해 오프라인으로 연결해 준다. 이를 통해 학생들은 선배들로부터 생생한 현장 이야기를 들을 수 있으며 온라인 멘토링도 받을 수 있다.

체계적인 역량강화 프로그램

STEP 3 1학년부터 4학년까지 단계별 개발 프로그램이 마련돼 있다. 학년별로 정규 취업 교과목이 있으며, 4학년까지 수강하면서 포트폴리오 만들기에도 도움을 받을 수 있다. 취업은 자신의 적성이 무엇인지 알고 목표를 이뤄가는 과정이 중요하므로 저학년 때 부터 차근차근 준비하는 것이 좋다.

[진로 지도 프로그램]

● 진로 및 취업 교과목

1학년(대학생활과 진로탐색), 2학년(리더십과 진로계획), 3학년(진로와 직업선택), 4학년(취업과 경력개발)

● 진로지도교수제도

학과(부) 교수가 지도교수로 배정되어 진로 설정, 직업 선택, 학업 성취 등을 지도한다.

● 진로 및 취업 상담

경력개발센터 전문 컨설턴트와 1:1 상담을 진행한다.

● 상시 진로지도 이메일링

학년별 맞춤형 진로탐색 및 취업준비 정보를 매주 제공한다.

[취업 교육 프로그램]

● 취업 캠프 및 리더십 캠프

취업 캠프: 취업 마인드 형성 및 정보 제공을 위한 프로그램이다.
리더십 캠프: 진취적인 리더십을 이끌어 내는 프로그램이다.

● 공무원 시험 대비 동영상 수강 프로그램

공무원 시험 준비학생에게 도움이 되는 동영상 강의 제공.

● 커뮤니케이션 프레젠테이션

소통 능력과 발표 능력 향상을 위한 집중 교육이다.

● 직무 교육

영업, 마케팅, 인사, 전략기획, 유통, 서비스, 금융 등 각 직무의 이해를 넓히는 집중 교육이다.



[취업 지원 프로그램]

● 입사서류, 면접, 이미지 클리닉

기업 입사 준비를 돕는 관련 클리닉을 상시 운영한다.

● 취업성공사례 수기공모

취업에 성공한 선배와 재학생들의 수기를 공모해 정보를 제공한다.

● 취업동아리반 지원

취업 목표가 비슷한 학생들의 동아리반(20개 이상)을 지원한다.

● 직무적성검사

기업에서 실시하는 모의직무능력검사 및 해설 강의를 지원한다.

● 잡(Job) 카페 운영 및 취업 정보 자료 제공

경력개발센터 내 잡 카페 운영으로 학생 편의를 제공한다.
취업 정보 검색, 서적 및 CD 대여 등 취업 현황 통계자료를 열람할 수 있다.

● 취업, 아르바이트, 기업 추천 정보제공

학교로 접수되는 모든 정보는 경력개발시스템(job.ssu.ac.kr) 공개.
기업에서 인재추천을 원하는 경우 공지로 지원자를 접수하고
공정한 기준으로 선발하여 추천한다.

● 채용설명회 및 상담회

기업에서 학생 리쿠르팅 기간에 채용설명회와 상담회를 실시해
학생과 기업간 만남을 주선한다.

[현장 실습 프로그램]

● 직장 체험(단기) 산학협동(장기)

산업현장에서 연수 기회를 제공해 참가자의 이해도를 높인다.

● 해외 인턴십

학기 초 지원자를 모집해 운영(학교지원금 지원)한다.

호주, 미국 등 해외 각지를 대상으로 운영한다.

2학년 이상 재·휴학생, 편입생 1학기 이상 이수자 지원 가능.

[고시지원실]

국가고시 및 자격취득 지원, 우수 실원 장학금 혜택, 열람실·동영상 강의·교재·특강 지원, 합격 선배와의 만남(홀커밍데이) 등을 실시.

● 고시반 운영 현황(10개 반)

사법시험반(송현관), 5급 공채반(청백실, 행정고시반),

공인회계사반(현의제), 7급 공무원반, 변리사반(변리사, 기술고시),

언론고시반(가운누리), 임용고시반, 관세사반,

법학전문대학원반, 공인노무사반

[최근 5년간 송실대학교 청년 취업 관련] 정부 사업 운영 목록

2016	<ul style="list-style-type: none"> 미래창조과학부 이공계 여성인재 육성 및 지원 여대학(원)생 공학연구팀제 지원사업 선정 대교협 대학글로벌현장학습 4년 연속 선정 고용노동부 청년취업성공패키지 협약대학 참여 (청년취업아카데미 7개 과정 10개반 개설)
2015	<ul style="list-style-type: none"> 산학협동재단 기업관점 산학협력평가 최우수대학 청년드림대학평가 최우수대학 (취업역량 프로그램 운영과 취업 지원 인프라) BK31 플러스 사업단 예비선정 총 20억 원 사업비 지원 교육부 대학구조개혁평가 최우수 A 등급 (재학생 학습역량 지원 및 평가와 졸업생 취업을 부문 만점과 4개 영역 12개 분야 모두 높은 평가)
2015 ~ 2010	<ul style="list-style-type: none"> 고용노동부 청년취업진로지원사업 6년 연속 선정
2013 ~ 2014	<ul style="list-style-type: none"> 고용노동부 청년취업진로지원사업 우수대학 2년 연속 선정 및 대학그룹 공동 1위
2014 ~ 2011	<ul style="list-style-type: none"> 고용노동부 청년취업아카데미 4년 연속 선정
2014	<ul style="list-style-type: none"> 고용노동부 청년강소기업 체험 프로그램 선정
2013 ~ 2008	<ul style="list-style-type: none"> 교육과학기술부 대학교육역량강화사업 6년 연속 선정
2013 ~ 2009	<ul style="list-style-type: none"> 고용노동부 청년직장체험 프로그램 5년 연속 선정
	<ul style="list-style-type: none"> BK21 플러스특화전문인재 양성사업
2013	<ul style="list-style-type: none"> 스마트 앱 창작터 사업 선정 및 운영
2013 ~ 2012	<ul style="list-style-type: none"> 교육부 산업계관점 대학평가 (일반기계, 전자반도체) 최우수대학
2012 ~ 2011	<ul style="list-style-type: none"> 고용노동부 중소기업 청년취업인턴제 운영
2012 ~ 2011	<ul style="list-style-type: none"> 고용노동부 창조캠퍼스 지원사업 2년 연속 선정
2012	<ul style="list-style-type: none"> 여성가족부 여대생 커리어개발프로그램사업 선정 중소기업청 예비기술창업자 육성사업 주관기관 전국창업보육센터 운영평가 최우수 등급

✦ 송실대학교 경력개발센터

job.ssu.ac.kr 02-820-0073~5, 0168

재학 중 창업, 송실에서는 가능합니다.

박경기 학생(경영 09) | 화장품 제조·유통기업 ㈜글리코스 대표이사



송실대학교는 학생들의 취업과 창업에 큰 관심을 가지고 있으며 정책적인 지원을 아끼지 않고 있다. 그 결과 2013년부터 2017년까지 중소기업청 주관 연구마을 지원사업 지원대학으로 선정됐고 올해는 중소기업청 주관 창업선도대학으로 앞으로 총 60억 원을 지원받게 됐다. 송실대학교는 2015년 구축한 창업지원단을 통해 창업 장학금과 교과목, 인큐베이팅 등 체계적인 정책을 갖췄고 창업경진대회, 기업가 정신 콘서트 등 관련 행사 운영에도 적극적으로 나서고 있다. 박경기 학생은 재학 중 창업하여 학교의 지원을 받으며 성공적으로 회사를 운영하고 있다. 그에게 대학생 신분으로 '내 비즈니스, 내 일'을 하는 것에 대해 들었다.

한 번에 성공하는 창업은 드물다. 그간 어떤 과정을 거쳤나. 고등학생 때는 좁은 의미에서 경영을 알았고 대학 수업을 들으면서 이 분야의 여러 영역을 알게 됐다. 인사관리, 회계, 마케팅, 기업관리 등을 배우며 창업을 꿈꿨다. 또 '실전창업 캠퍼스 CEO' 수업을 들으며 현재 우리 회사 경영고문을 맡고 있는 이선호 선생님(청년창업보육 및 교육 서비스를 제공하는 아스피린 센터장)을 만났고 본격적인 창업을 위해 동아리를 만들었다. 네뿔의 학우와 남성 화장품 흥보대행회사 '남자네'를 런칭해 1년 운영했는데 결과는 좋지 않았다. 패인은 내가 화장품 업계와 흥보 업무를 잘 몰랐던 것이 컸다. 하지만 화장품 제조와 유통에서 생기는 수익성 구조를 잘 알게 됐고 이 분야의 비전을 높게 봤다. 2014년 두 번째 회사 '코스펙트럼'을 창업해 마스크 팩 유통을 시작했다. 수익성은 괜찮았는데 유통만 하다 보니 재미가 없었다. 그래서 번 돈을 모두 연구에 투자해 입욕제를 개발했고 지금 회사를 창업했다.

창업 아이템으로 화장품을 선택해 집중하는 게 쉽진 않았을 것 같다. 어렸을 때 피부가 좋지 않아 오랫동안 고생했다. 치료 목적으로 화장품을 많이 써봤고 관심이 많았다. 자연스레 기능성 화장품을 잘 알게 됐다. 우리 회사의 주요 품목은 입욕제로 앞으로 세안 부분의 화장품을 특화해 개발하려고 한다. 기초화장품은 진입장벽은 낮지만 경쟁이 과열돼 있고 성장률이 낮다. 반면 입욕제는 매년 10퍼센트 대에서 성장하고 있다. 환경문제도 있고 '씻는 것'에 대한 관심이 많아지고 있어 시장확대 가능성이 높다고 판단한다.

업무 부담은 어떻게 이뤄지나. 내가 상품기획, 영업 등을 전담하고 화학공학 과를 나온 학우가 연구개발을 주도한다. 학부 동기들을 보면 취업이 쉽지 않다고 하는데 우리 같은 신생회사는 인재가 모자라 늘 어려움이 많다. 경영학부 수업에 '기업가정신'이라는 과목이 있는데 원론적이고 아카데미한 내용이라 들 때는 과연 실제도 그와 같을까 의문이 있었다. 하지만 창업하고 4년간 그 수업이 종종 떠올랐다. 일을 하면서 혼란스러울 때는 '기업가정신'의 기본을 지키자고 생각한다.

승실대학교는 창업하기 좋은 학교인가? 창업하기 좋은 학교 맞다. 열정이 있는 학생에게 최적의 환경과 혜택을 제공한다. 현재 우리 회사가 사무실 겸 제조공간으로 쓰고 있는 곳도 학교에서 5년간 반값으로 대여받았다. 벤처중소기업센터에 창업 프로그램이 잘 마련돼 있어 학생이 창업을 준비할 수 있는 환경이 잘 갖춰졌다. 나는 이 일에 적성에 잘 맞고 지속성을 가지고 오랫동안 일을 이어갈 수 있다고 생각해 선택했다. ⑤

SSU×Q&A

Q. 수험생 시절, 저는 대학과 학과 선택을 앞두고 막막했습니다. 학과 이름은 익숙하지만 어떤 학문을 배우는지 잘 몰랐으니까요. 내 관심분야가 무엇인지 잘 알하는 게 중요하다고 생각해요. 학과 홈페이지에 소개돼 있는 커리큘럼이나 대외활동을 찾아보는 것도 방법이죠. 성적에 맞춰서 대학을 가는 게 현실이긴 하지만 취업 가능성만 생각해서 전공을 고르면 결국 후회하게 됩니다. 여러분이 꿈꾸는 미래와 연관된 학과가 무엇인지 고민하는 시간을 가져보면 어떨까요? 그리고 어떤 선택을 할 지 써봅시다.

A.

클리코스(storefarm.naver.com/poknam)에서 판매 중인 다양한 입욕 제품들





창업선도대학

창업지원단 재학생 프로그램

송실대학교는 최근 3년간 창업 관련사업 수주액 91억 원을 확보했고, 신규 창업자 86명(총매출 124억 원 규모)을 길러냈습니다.

2015년 10월 송실대학교 한현수 총장과 교무위원 일동은 청년희망 펀드 공익신탁에 가입했다. 청년이 도전을 두려워하지 않는 사회가 성장가능성이 높다. 송실대는 학생들이 미래를 개척하고 새로운 길을 만들 수 있도록 정책적으로 뒷받침하고 있다. 1995년 국내 최초로 벤처중소기업학과를 개설해 차별화한 경영이론과 실무를 교육하고 있으며 2015년 12월 구축한 창업지원단은 대학생 창업에 현실적인 도움을 주고 있다. 학교 차원에서 정부 지원사업에 적극적으로 참여하는 등 미래산업을 이끌 리더를 길러내는 데 힘쓰고 있다. 본교는 최근 3년간 창업 관련 사업 수주액 약 91억 원을 확보했고 신규 창업자 86명을 길러냈다. 이들 창업기업은 총 매출액 124억 원을 기록했고 신규고용창출 70명의 성과를 냈다. 송실은 창업선도대학으로 역량을 지녔고 이는 곧 학생들의 경쟁력이 되고 있다.

2013~2017 중소기업청 주관 연구마을 지원사업 지원대학 선정 40억 원 추가 지원

2016 중소기업청 주관 창업선도대학 선정 총 60억 원 지원

[송실대학교 주관 창업 행사]

SD밸리 창업 페스티벌 송실대학교와 동작구청이 창업자를 지원하기 위해 새로운 창업 네트워크 형성에 중점을 두고 개최하는 통합 창업

경진대회, 유명 CEO 특강, 프리마켓, 주민참여마당, 3D 프린터 체험 교실 등을 진행한다(10월 예정).

슈퍼스타 남부권역 통합 창업경진대회 (예비)창업자의 아이디어 발굴로 기술창업 활성화를 도모하고 사업화를 지원(시제품 제작 및 특허출원비용 지원, 송실대학교 벤처창업지원센터 우선 입주권)해 창업 분위기를 조성하는 대회(10월 예정).

● 창업친화적 학사제도

① 창업대체학점인정제

창업준비활동이나 창업을 통해 학습목표 달성이 가능한 경우 이를 학점으로 인정하여 창업으로 인한 학업중단을 최소화하는 제도

창업교과목(3시간/ 3학점/ 일반선택/ P·F과목)

- **기초창업교과목** 팀별로 창업 아이템을 선정하고 사업계획서를 작성하는 실전창업교육(1학기: 기초실전 창업과정, 창업시뮬레이션

기초과정, 실전창업 캠퍼스 CEO/ 2학기: CASH CLASS 실전창업과정, 1인 미디어 크리에이터 과정, 실전창업 캠퍼스 CEO)

- **기술창업교과목** 팀별로 기술창업 실무기법과 창업전반을 학습

(1학기: 3D 프린팅 실전창업과정, IoT 제품 실전창업과정/ 2학기: 소셜미디어 창업과정, 스마트콘텐츠비즈니스 창업과정, 기술사업화 창업과정)

◆ 창업대체학점인정제

운영 형태	인정기준	교과목 명	이수 구분	인정학점
창업 동아리	① 창업교육센터에 등록, 관리되는 동아리 ② 2인 이상 10인 이내의 본교 학생으로 구성 ③ 사업계획서, 시제품 등을 지도교수(본교 전임교원)에게 제출, 평가	창업 동아리 실습	교선	1학기 3학점 최대 6학점
창업	① 전공(복수전공)과 관련된 분야의 창업 단, 실무위가 승인한 경우는 예외 허용	창업기업 실습	교선 전선	1학기 6학점, 최대 18학점 (전선 6학점 이내 인정 가능)

② 창업휴학제

창업과 학업을 병행하기 어려운 창업기업 대표 학생이 성공적으로 사업을 운영할 수 있도록 지원하기 위하여 도입

- 창업휴학 창업 사유로 하는 휴학
- 휴학가능기간 2년(4학기)이내에서 일반휴학과는 별도로 추가 휴학 허용(일반휴학 제한 기간 : 10학기(5회), 편입생 4학기(2회))
- 신청자격
 - 2학년 이상이며, 신청시점에 창업교과목을 6학점 이상 이수한자
 - 창업기업의 업종이 전공(복수전공 포함)과 관련된 분야일 것 (전공(복수전공 포함)과 무관하나 실무위에서 심의하여 승인한 경우 예외 허용)

④ 창업장학금

- ◆ 특별장학금(창업) ※ 타 장학금과 중복수혜 가능
(3등급으로 분류하여 수업료 한도 내 100%, 50%, 30% 차등 지급)
- 창업교육이수/ 창업활동/ 창업행사 등의 창업활동 프로그램에 적극 참여한 학부생(휴학생 제외)을 대상으로 창업 마일리지를 부여하여 일정 요건에 해당하는 학생에게 학비를 지원하는 제도
- 매년 12월 말 선정

◆ 희망사다리장학금(창업부문)

- 창업한 대학생을 대상으로 매 학기 등록금전액과 창업준비 장려금(학기당 2백만 원)을 지원함으로써 학생의 등록금 부담 완화와 대학 내 창업문화 조성 기여
- 지원자격 창업강좌 이수(예정)자
기존에 사업자등록하여 현재 창업을 유지하고 있는 학생 또는 장학금 신청학기 내 창업예정자

④ 융합창업 연계전공 운영

- 신청자격 신청일 시점 2~7학기 이수자
- 이수학점 총 36학점(필수과목 3학점, 선택과목 33학점)
- 신청방법 신청기간(정정기간)에 온라인 신청 후 해당 교과목을 수강하여 이수 요건을 충족한 경우 학위증 수여

▶ 송실대학교 산학협력단 창업지원팀
research.ssu.ac.kr 02-820-0017

◆ 창업 동아리 활성화 프로그램

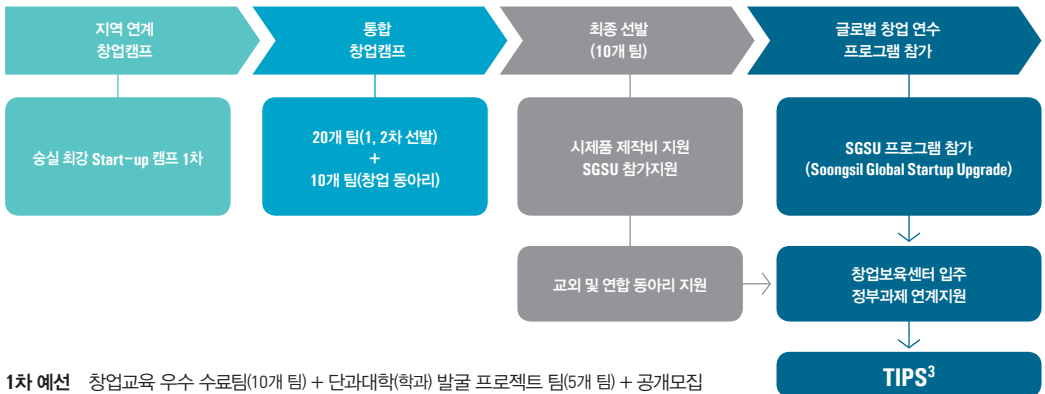

1차 예선 창업교육 우수 수료팀(10개 팀) + 단과대학(학과) 발굴 프로젝트 팀(5개 팀) + 공개모집 서면평가(10개 팀)이 창업캠프를 진행하여 2차 예선 진출팀 확정

2차 예선 1차 예선 통과 프로젝트 팀(10개 팀) + 송실 최강 UP 동아리 리그 우수팀(10개 팀)들 간의 창업캠프를 진행하여 최종 창업동아리(10개 팀) 선발
2차 예선 통과팀에게는 시제품 제작 비용(3백만원), 창업동아리 전용공간, 팀별 전담 심화 멘토링(VC 및 엔젤 투자자 중심)을 지원하고, SGSU 프로그램(해외 창업기관 방문 및 창업교육 이수) 참가 기회 부여

TIPS³ 최종 3개의 스타 학생 기업을 선발하여 육성·지원

3년은 송실에서 1년은 세계에서!

정의윤 학생(경제 10) | 교환학생 프로그램으로 영국 맨체스터대학교에서 수학 중

송실대학교는 2016년 기준 전세계 60여 개 나라 313개 대학과 자매결연을 맺고 있다. 학생들은 인턴십, 어학연수, 교환학생, 7+1 프로그램(7학기는 송실에서 1학기는 해외에서 수학하는 프로그램), SHP(Soongsil Honors Program, 세계 200위권 대학에서 1년간 수학할 수 있는 프로그램), 공동학위 등 자신에게 맞는 과정을 선택할 수 있다. 송실대학교에 입학해 교환학생으로 영국 맨체스터대학교에서 경제학을 공부하는 정의윤 학생은 글로벌 프로그램을 준비하는 데 학점이나 영어실력보다 열정이 필요하다고 말한다. 대학생활의 정점을 찍는 글로벌 프로그램, 어떻게 이용할지 차근차근 계획을 세워보자.

숭실대학교 경제학과는 1954년 서울 재건 당시 개설된 학과로 오랜 역사와 전통을 자랑한다. 고등학교 시절 우리 과의 명성은 익히 들어 잘 알고 있었다. 신문이나 학술지에서의 평가도 좋았던 걸로 기억한다. 고등학생 때부터 경제과목을 좋아했고 대학에 입학해 깊이 있게 공부하면서 더 큰 호기심이 생겼다. 특히 2009년 미국발 금융위기와 그리스 재정위기 등 기존 경제이론으로 설명할 수 없는 경제현상을 지켜보며 현대 경제학을 연구하고 싶었다.

입학 후 어떤 활동을 했다. 동아리에 관심이 많았다. 국제리더십학생단체 아이섹(AIESEC, 전세계 110개 나라 17,000여 개 대학 5만 명이 참여하는 클럽)에 흥미를 느껴 가입했다. 1학년 여름방학 때는 아이섹 해외봉사에 참가했다. 덕분에 필리핀에 소재한 사회적기업 가와드 칼링가(Gawad Kalinga, 자원봉사자들이 개발도상국 슬럼가에서 활동하며 지속가능한 지역사회를 구축하도록 지원하는 회사. 초기 필리핀에 집중했으나 현재 인도네시아, 캄보디아, 파푸아뉴기니 등 2천여 곳의 지역사회와 협력하고 있다)에서 난민 돕기 운동에 참여할 수 있었다. 집 없는 사람들에게 집터와 건축재료를 제공하고 그들의 노동력으로 집을 짓는 프로젝트였다. 현장에 가보니 마을 내 건축물은 다 지었고 안정적인 수입을 확보하는 비즈니스 아이디어 구상 단계였다. 전문가들과 회의와 대화를 거듭하며 기업과 자신이 어우러질 수 있음을 배웠다.

교환학생 지원을 위해 준비한 게 있나? 학점관리를 특별하게 하진 않았다. 강의시간에 집중하고, 모르는 건 교수님께 물어보고, 시험 준비 열심히 하는 정도였다. 영어는 방학에 틈틈이 공부했다. 2013년 봄 전역 후 복학해 한 학기를 끝낸 뒤 교환학생 정보를 알게 됐다. 이후 준비시간을 거쳐 2015년 가을 프로그램에 참가했다. 글로벌 프로그램은 일찍 준비할수록 많은 기회가 주어진다. 예를 들면 우리 학교는 글로벌 프로그램 장학제도가 많은데, 이는 여유를 가지고 준비하면 어렵지 않게 선발될 수 있다. 나는 영국 맨체스터대학교를 선택했고 2015년 2학기 파견되어 1년 계획으로 영국에 와 있다. 이곳의 가장 큰 장점은 영어를 익히기 좋은 환경이다. 유럽권은 물론 미국, 아시아 학생들이 어울려 다양한 문화와 생각을 나눌 수 있는 것도 큰 매력이다.

현지에서 학업 외 어떤 대외활동을 하고 있나? 맨체스터박물관에서 자원봉사를 하고 있다. 최근 박물관에서 관람객이 참여하는 공간 'The Study'를 만들었다. 나는 이 공간을 관람객에게 설명해주는 일을 맡았다. 그 외에는 학업에 집중하고 있다. 행동경제학에 관심이 많아서 경제학 공부를 더 하고 싶다. 대학 졸업 후에는 대학원 진학을 생각 중이다. 미래에 어떤 직업을 가질지 알 수 없지만 경제학을 연구하며 가르치는 일이라면 좋겠다. ⑤

SSU×Q&A

Q. 성인이 되어 처음으로 공부하는 곳이 대학입니다. 고등학교까지의 공부는 필수적이며 공부하는 내용도 상식 선을 벗어나지 않죠. 하지만 대학은 내가 교과목을 선택해야 하고 내용도 깊이 있게 탐구해야 합니다. 대외활동도 준비된 게 아니라 내가 하고 싶은 것을 스스로 찾아서 노력해야 한다는 점에서 성인이 되어 시작하는 공부라고 할 수 있습니다. 대학에서 하고 싶은 분야를 찾아 공부하는 걸 마음껏 즐겼으면 합니다. 성인으로서의 자유를 누리되 그에 대한 책임 역시 자신이 져야 합니다. 권리와 책임, 대학생이 갖춰야 할 미덕이 아닐까요?

A.

정의윤 학생이 교환학생으로 파견된 영국 맨체스터대학교





국제협력팀 글로벌 프로그램

승실대학교는 기간과 내용에 따라 분류한 글로벌 프로그램을 운영합니다.
학생들은 인턴십, 어학, 문화교류 등 필요에 맞게 프로그램을 선택할 수 있습니다.

[교환학생]

본교와 교류협정을 체결한 외국 대학교와 기관에 학생을 파견해 학습체험 기회를 제공한다. 교환·방문학생으로 선발되면 본교에 등록하고 1학기 또는 일 년간 상대교에서 수학하게 된다. 상대교에서 취득한 학점은 학점 전환 신청절차에 따라 본교 학점으로 인정받는다.
자격 본교에서 한 학기 이상 수료한 재학생, 파견 대상학기가 학부 마지막 학기에 해당하지 않는 학생(졸업 유예 시 8학기 파견은 불가능, 5년제 건축학 전공자의 경우 9학기가 파견 가능한 마지막 학기), 본교와 상대교에서 지정하는 요건(평균 학점, 공인 외국어 성적)을 갖춘 학생, 상대교 소속 국가의 언어로 수업을 들을 수 있는 학생, 해외 여행 결격 사유가 없는 학생

[SHP(Soongsil Honors Program)]

우수 인재 양성을 목적으로 하는 프로그램. 참가 학생이 원하는 해외 명문대학교에서 수학할 수 있는 기회가 주어진다. SHP 장학생과 SHP 엘리트로 나누어 선발하며 SHP 장학생은 최대 1만 5천 달러, SHP 엘리트는 최대 2만 5천 달러 범위에서 수업료를 지원한다.

[복수(공동) 학위 과정]

본교에서 2년 수학과 교류협정이 체결된 외국 대학에서 2년간 수학한 후 양교의 학위를 동시에 취득할 수 있다. 신청자가 장학금 자격 기준을 충족했을 경우 최대 4학기까지 본교 등록금에 대한 장학금을 지급한다.

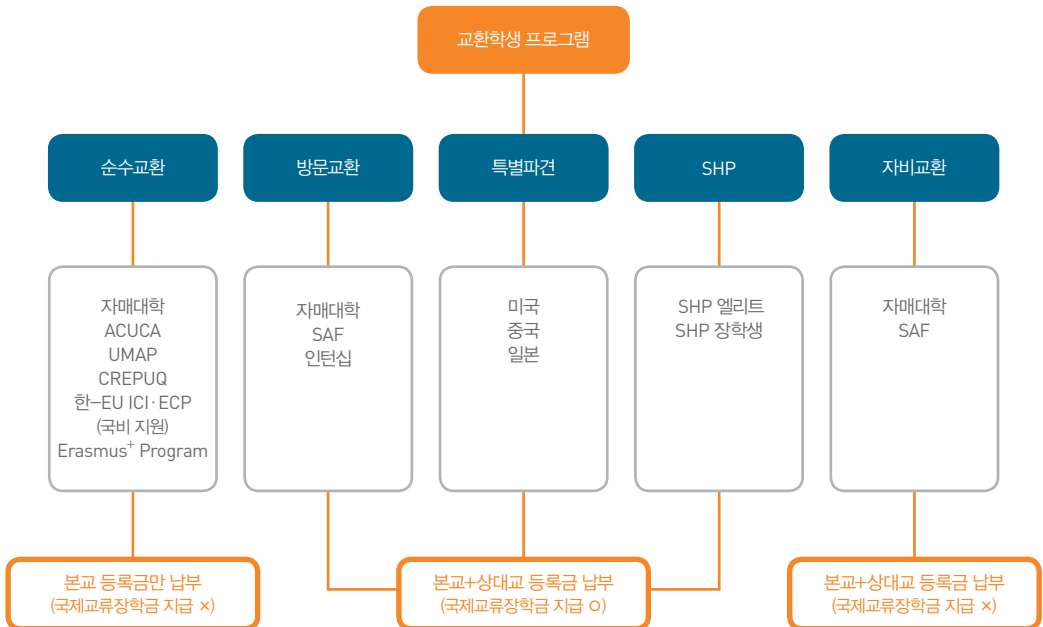

○ 미국 뉴욕주립대학교(스토니브룩)

본교 4학기 + 상대교 4학기 + 본교 1학기

자격 토플 IBT 80점 이상, 평점 평균 3.4/ 4.5 이상

지원가능학과 정보통계·보험수리학과, 경제학과,

경영학부, 컴퓨터학부

대상 최소 3학기, 최대 5학기 수료 학생

○ 미국 타우슨대학교

본교 3학기 + 상대교 4학기 + 본교 1학기

자격 토플 IBT 61점 이상, 평점 평균 3.0/4.5 이상

지원가능학과 보험계리·리스크관리 연계전공 이수 예정자

(수학과, 정보통계·보험수리학과, 산업·정보시스템공학과,

경제학과 재학생 유리)

대상 최소 2학기 최대 5학기 수료 학생

[기타 프로그램]

○ 어학연수 프로그램

본교 영·일·중어권 자매대학에서 어학과정을 일정기간

수료한 경우 계절학기 학점 인정이 가능하다.

○ 단기 프로그램

◆ 하계 송실대학교-오사카경제법대학교-복단대학교

학생 교류 세미나 프로그램

3개 나라(우리나라, 중국, 일본), 3개 대학교(본교, 일본 오사카경제법과대학교, 중국 복단대학교)가 공동 주관한다. 매년 여름 방학 보름간 일정으로 진행하며 참가자는 각 대학에 5일씩 합숙하며 한·중·일 학생들의 공동 관심사를 중심으로 특강, 토론, 문화 체험을 진행한다. 향후 대만, 러시아, 미국 지역 대학교로 영역을 확장할 예정이다.

◆ 하계 한국어 연수 프로그램

일본 자매대학인 명치학원대학 학생 약 20명이 8월 중 3주간 본교를 방문하여 우리나라를 배우는 프로그램이다. 본교 학생들은 일본 학생들과 일대일 짝이 되어 문화 교류를 진행한다.

◆ 하계 일본어 연수 프로그램

일본의 자매대학 중 하나인 명치학원대학 요코하마 캠퍼스에서 일본어 연수를 받는 프로그램이다. 한국어 연수와 마찬가지로 본교 학생들과 일본 학생들이 일대일 짝이 되어 일본어 연수와 문화 교류 기회를 가진다.

◆ 학생 외교 프로그램

- **SIA(Soongsil International Ambassador)** 본교를 방문하는 해외 대학·기관 관계자를 도우며 송실대학교를 알리는 학생 외교 프로그램. 참가 학생들은 송실대학교 국제 학생대사로 활동하며, 본교의 얼굴이자 문화 외교관으로 경험을 쌓는다.

- **SISO(Soongsil International Student Organization)** 본교 학생과 외국인 학생간 교류를 증대하기 위한 학생 외교 프로그램. 참가자는 본교에서 수학하는 외국인 교환학생의 학교생활을 지원한다.

◆ 교외 프로그램

국내·외 정부기관 및 단체가 진행하는 국제 프로그램의 정보를 제공하여 재학생의 참여를 독려하고 있다.

(각국 대사관 주최 강연, 미대사관 뉴 제너레이션 세미나,

APEC 유스 포럼, 월드론, HPAIR 등)

▶ 송실대학교 국제협력팀

intl.ssu.ac.kr 02-820-0757~8



소설가의 꿈, 송실에서 현실이 되었습니다.

조영주 동문(문예창작 98) | 장편소설 <붉은 소파>, 2016년 제12회 세계문학상 대상



조영주 동문은 송실대에 입학하면서부터 꾸준히 글을 써왔고 얼마 전 큰 보상을 받았다. 평소 필사를 좋아하는 그녀는 금쪽같은 휴일을 이용해 국립현대미술관 서울관에서 열린 필사행사에 참여한다고 했다. 이미 수도 없이 했을 필사 작업이지만 처음인양 설레어 했다. 작은 책상에 앉아 공책에 질서정연하게 글자를 쓰는 그녀의 모습이 상상되었다. 소설가로서 쉽 없이 걸어온 자신의 길처럼 또 박도박 잘 쓸 것만 같았다.

여러 문학 장르 중 소설을 선택한 것은 어떤 이유인가. 고교시절 연극반 활동을 하면서 A4 35매 분량의 시나리오를 썼다. 나를 관심 있게 지켜보셨던 국어, 영어 선생님께 글을 보여 드렸다. 그걸 계기로 고교 백일장 수상까지 할 수 있었다. 글을 써서 대학까지 갈 수 있을까 반신반의했지만 다행히 숭실대 문예창작학과(현 예술창작학부 문예창작전공) 1기로 입학할 수 있었다. 문예창작전공 재학생의 작품을 실은 학회지 <창>(연간 발행) 창간호 작업에도 참여했다. 우리 학과는 실습 위주의 커리큘럼이라 매 학기 열 편 정도의 작품을 써야 했는데, 돌아보면 그런 훈련이 필력을 늘려가는 데 큰 도움이 됐다.

윤해환이라는 필명으로 추리소설을 출간해왔고 바리스타 일도 한다고 들었다.

졸업 후 전문지 기자로 일했는데 나와는 맞지 않았다. 기자는 감성이 될 소재를 편집하는 게 주된 일인데, 나는 작은 소재에서 큰 이야기를 만들어가는 데 익숙했기 때문이었다. 결국 회사를 그만두고 집 앞 카페에 덜컥 취직했다. 그러면서 소설을 썼는데, 내 적성은 장르소설이었다. 마쓰모토 세이초 같은 작가의 소설을 읽으며 느낀 바가 있었다. 윤해환이라는 이름은 윤동주 시인의 아명이다. 문학 교과서에 지문으로 작게 나와있던 그 이름에 마음에 들어 쓰게 됐다. <셜록 홈즈의 증명>이나 <몽유도원기> 같은 소설은 필명으로 냈다. 다만 공모전은 본명으로 나가야 하기 때문에 제2회 KBS 김승옥문학상 신인상과 우수상을 받았을 때는 본명을 썼다. 이번 세계문학상도 마찬가지다. 이제는 '조영주'라는 이름으로 작품 활동을 계속하지 않을까 싶다.

2005년 제정된 세계문학상은 당시 우리나라 최고 고료인 1억 원을 내걸었고, 이번 고료 5천만 원도 적지 않은 금액인데 다른 일을 계속하는 건 무엇 때문인가?

글을 쓰다 보면 자책하거나 실의에 빠지는 시간이 꽤 길어질 때가 있다. 무라카미 하루키가 달리기를 하는 이유와 비슷한데 바리스타 일에 집중할 때는 소설가에서 자유로워질 수 있다. 적절한 균형감을 찾을 수 있어 좋다. 나에겐 기분전환 겸 사람들과 대화할 수 있는 시간이 필요하다. 움직이는 일이라 체력관리도 되어서 가능하다면 앞으로도 두 일을 병행하고 싶다.

앞으로 어떤 소설을 쓰고 싶나. 항상 주제는 사람이었고 앞으로도 그럴 거다.

대학 때 어느 교수님이 해준 말이 기억난다. "소설은 마흔이 넘어야 제대로 쓸 수 있다." 그 나이를 앞두고 생각해보니 그 뜻이 이해된다. 그리고 철 없을 때 뭔가 큰 성공이나 성과를 얻었다면 끄떡했을 것이란 위안도 해 본다.

인생을 경험한다는 건 그토록 소중한 일이다. 아직 어린 후배들이 충분한 경험없이 서둘러서 뭔가를 결정하지 않았으면 좋겠다. 지금 할 수 있는 일을 진지하게 마주하고 살면 미래는 조금씩 다가온다. ⑤

SSU×Q&A

Q. 문예창작학과 재학 시절, 많은 글을 썼고 그것이 모두 내 것이 되었습니다. 교수님들의 열정이 저를 비롯한 학생들이 제 길을 찾는 데 큰 힘이 됐습니다. 언젠가 강연을 나왔던 소설가 김영하 씨가 아직도 기억이 납니다. 제 글을 읽은 그분의 따뜻한 격려가 큰 힘이 됐죠. 대학시절은 내가 누구인지 확인하는 시기가 아닐까요? 여러분은 지금 어떤 꿈을 꾸고 있나요? 그것이 불확실하고 손에 잡히지 않더라도 계속해나갈 수 있을지 생각해 봅시다.

A.

조영주 동문의 저서들





인문학의 가치

베어드학부대학, 중앙도서관 인문학 프로그램

송실대학교는 학생들의 대학 졸업 이후까지 생각합니다.

대학에서 배운 인문학은 학생들의 삶에 충실한 동반자가 될 것입니다.

송실대학교는 인문학의 힘을 믿으며 학생들이 지식과 지혜를 함께 얻을 수 있도록 교육정책을 마련했다. 교양특성화대학인 베어드학부대학과 중앙도서관을 중심으로 학생들이 자유롭게 선택할 수 있는 프로그램을 운영하고 있다.

[베어드학부대학(교양특성화대학) 프로그램]

○ 학사지도프로그램

- ◆ **학사지도실** 학사지도(Academic Advising)란 학생에게 필요한 학사 관련 정보 제공뿐 아니라, 학생의 잠재력 개발과 인생목표 및 그와 부합되어 의미 있는 학업계획을 세울 수 있도록 학생을 지원하는 과정이다. 학사지도실에서는 학생들이 장기적인 관점에서 학업과 진로 계획을 세울 수 있도록 돕고 부전공, 복수전공, 연계전공 등에 대한 지도와 교환학생제도, 사회봉사 등 대학생활 전반에 대한 조언을 줄 수 있는 개별화된 지도를 실시한다.
학사지도상담 교내 프로그램과 제도에 대해 알리고 활용할 수 있도록 안내하고, 학생들 스스로 학업과 진로에 대한 계획을 세울 수 있도록 돕는다.
- ◆ **멘토 교수와 함께하는 학습 동행 프로그램** 멘토 교수, 학습 코치, 동행 멘토, 그리고 학생이 동행 하여 학습 동기 및 학습 능력을 향상시키는 프로그램.
- ◆ **학습 저성과 학생 멘토 및 상담** 학습 저성과자를 대상으로 상담을 통해 학습 동기를 부여하고 학습 방법 및 학점 관리 등에 대해 지도하는 프로그램.
- ◆ **예비대학** 신입생의 대학생활 준비를 위한 예비강좌.
- ◆ **학부모 초청 행사** 본교에 입학한 신입생의 학부모를 초청해 송실대학교의 역사와 전통을 알리고 우리 대학의 비전을 제시하는 행사다. 참가자는 전공학과 교수와 간담회를 통해 자녀의 전공과 졸업 후 진로에 대한 의견을 나눌 수 있다.
- ◆ **송실명예규약** 명예로운 송실인이 지켜야 할 학습윤리와 행동윤리에 관한 규범을 안내하고 학생들의 서약서를 받는다.

○ 독서지원제도

- ◆ **독서지원실** 교양 교과목 '송실명품독서'의 공지와 문의를 담당하는 기관. 권장도서 선정, 독후감 감수, 독서 나눔 릴레이 등 학생들의 독서를 지원하는 프로그램을 시행한다.
- ◆ **백 원의 힘(독서봉사활동)** 2013년 2학기부터 교내 전 구성원(학생, 교수, 직원, 대학원생, 동문)을 대상으로 시행하고 있는 독서 캠페인. 독후감 한 편에 백 원을 적립해 독서소외지역에 책을 기증한다. 2015년 캠페인에 참여한 학생은 총 1,694명으로 2016년 2월에는 동작구 시운원에 도서기증이 이뤄졌고 독서 봉사활동도 예정하고 있다.
- ◆ **송실명품독서** 교양선택 교과목으로 수강 학생들은 송실권장도서 250권 중 20권과 자유도서 15권 총 35권을 읽고 A4 1~2장 분량의 독후감을 제출해 피드백 과정을 이수하면 학점 인정.
- ◆ **독서나눔 릴레이** 대학 교재, 전문서적, 일반도서 등 어떤 책이든 한 권을 기증하면 독서지원실에 다른 사람이 기증한 책 한 권을 가져갈 수 있는 프로그램.
- ◆ **북 카페** 학생들이 학사지도/독서지원실을 효과적으로 활용할 수 있도록 마련했다. 학생들은 방문일지를 작성하고 북 카페 책장에서 책을 선택해 조교에게 확인하고 지정된 자리에서 독서 후 반납하면 된다. 학기 중이나 방학기간 모두 이용할 수 있다.

✉ 송실대학교 베어드학부대학

02-828-7468, 7469



[교육개발센터 프로그램]

(재학생 핵심역량강화를 위해 교과·비교과 영역의 학습 프로그램 제공)

○ SURE BASIC

- ◆ **B-CoRE 튜터링** 기초학습(영어, 글쓰기, 수학) 핵심역량을 길러주는 협동학습 튜터링 프로그램이다. 해당과목 A학점 이상인 재학생 혹은 대학원생이 튜터가 되고 기초학습역량을 기르고자 하는 재학생이 튜티가 된다. 학기 중 운영하며 튜터 1인과 튜티 4~7인이 한 팀이 된다. 교육개발센터는 그룹별 운영비를 지급하며 튜티에게는 경력증명서를 발급한다.
- ◆ **WAKE UP** 학습동기를 촉진하여 학업 성취도와 학습역량강화를 위한 1:1학습코칭 프로그램이다. 학업저성과자(2.0 이하) 및 학사 경고자가 대상으로 학기 중이나 방학 상관없이 운영한다. 학습유형검사를 실시한 학생이 전문학습코치에게 학습지도를 받게 된다. 교육개발센터는 대상 학생에게 학습유형검사와 성적 향상에 따른 장학금을 지급한다.
- ◆ **멘토교수와 함께 하는 동행학습 프로그램** 멘토와 멘티가 학습동기를 촉진하여 학업 성취도와 대학 생활 적응력을 높이는 프로그램이다. 직전학기 학사경고자를 대상으로 학기 중에 운영. 멘토는 교수, 동행학습으로 학업성적이 향상된 재학생, 전문 학습코치이며 멘티는 대상 학생이다. 교육개발센터는 대상 학생에게 학습유형검사, 성적 향상에 따른 장학금, 모임을 지원한다.

○ SURE 6UP

- ◆ **M-CoRE** 전공학습의 핵심역량을 길러주는 협동학습 튜터링 프로그램. 가르치고자 하는 전공과목의 A학점 이상인 재학생이 튜터, 전공과목의 학습역량을 높이고자 하는 재학생이 튜티가 된다. 학기 중 운영하며 튜터 1인과 튜티 4~7인이 한 그룹이 된다. 교육개발센터는 운영비를 지급하며 튜티에게는 경력증명서를 발급한다.
- ◆ **학습법 특강 & 워크숍** 학생들의 학습능력 향상과 효과적인 학습 전략 수립을 위하여 학습과 관련된 주제에 대해 배우고 실습하는 특강 & 워크숍 프로그램이다. 재학생을 대상으로 방학과 학기 중에 운영하며 해당 주제의 전문가가 진행한다.
- ◆ **3S(Study, Share, Show)** 소그룹으로 주제에 대해 심화학습을 하고 학습한 내용에 대한 실습 및 적용, 발표를 하는 모임이다. 토론대회, 프레젠테이션대회 등을 운영해 우수한 학생에게 시상한다.
- ◆ **P.T.P Learning(Peer to Peer)** 동료 학생으로부터 성공적인 대학생 활을 위해 학습 및 대학생활에 대해 배우는 모임이다. 재학생을 대상으로 학기 중 운영하며 선정 주제에 적합한 학생을 선발해 특강 형식으로 이뤄진다.

- ◆ **We Design 학생연구모임** 전공이 다른 학생들이 팀을 이루어 한 학기 동안 연구하여 주제에 대한 창의적 해결방법을 도출하는 학생 주도의 연구모임이다. 재학생을 대상으로 방학기간에 운영하며 워크숍을 개최해 우수한 학생에게 시상한다.

✎ 송실대학교 교육개발센터

ctl.ssu.ac.kr 02-820-7136

[중앙도서관 독서인재프로그램]

○ 학기 중 프로그램

- ◆ **독서후기클럽** 참가 학생들은 중앙도서관이 선정한 도서를 읽은 후 쓰고(독후감), 듣고(강의), 표현하는(학생토론) 시간을 가진다. 중앙도서관은 도서와 함께 해당 주제와 연관된 교수 강의를 제공하여 학생들의 관심을 지식과 교양의 확장으로 연결시키고 있다.
- ◆ **교수가 지도하는 독서토론 세미나** 참가 학생은 독서토론으로 의사소통역량을 키우고 시야를 확장할 수 있다. 지도교수(1명)-참여학생(N명)이 팀을 이뤄 지정도서를 주제로 토론을 진행한다. 보통 한 학기에 4권 정도의 책으로 토론시간을 갖는다.
- ◆ **저자강연회** 저자를 초청해 소통의 시간을 갖는다. 책으로만 마주하던 저자의 가치관을 접하면서 학생들은 생각을 확장할 수 있으며, 생소한 주제도 쉽게 이해할 수 있는 기회가 되고 있다.

○ 방학 프로그램

- ◆ **7,000 페이지 독서프로젝트** 방학을 활용해 학생들의 심화 독서 활동을 장려하는 프로그램으로 참가자는 7,000쪽 분량의 책을 읽게 된다. 학생 스스로 도서를 읽고 독후감을 작성하는 것이 주된 활동이다. 관심분야를 잘 알게 되는 건 물론 진로와 관련한 여러 정보를 접하기 좋다.
- ◆ **나인(9) 컬렉터** 독서 입문활동으로 책 9권을 읽고 독후감을 쓰는 프로그램. 독서와 친숙하지 않은 학생을 대상으로, 학생의 성향에 근거해 책을 선정하고 권장한다. 학생의 관심과 수준에 맞는 책을 권장해 독서취미를 가질 수 있도록 지원한다.

✎ 송실대학교 중앙도서관

oasis.ssu.ac.kr 02-820-0737

두 가지 꿈, 하나의 미래 나만의 길을 개척합니다.

고정인 동문(영문 07) | 싱어송라이터, 영어강사



꼭 한가지 꿈만 가져야 할까? 두 가지 관심사 혹은 몇 가지 진로를 놓고 고민할 때 외길을 고르기엔 우리 인생의 가능성이 너무 많다. 고정인 동문은 음악과 영어, 두 분야 모두에서 비전을 보았고 멋진 미래를 만들어가고 있다. 그녀는 일렉트릭 듀오 'The Kokos'의 멤버이자 싱어송라이터로 활발히 활동하고 있다. 또 주유기업의 영어강사로 일하면서 대학원 공부도 병행하고 있다. 숭실대학교는 학생들이 진로 선택의 폭을 넓힐 수 있도록 전과, 다전공(복수전공, 부전공, 연계전공, 융합전공 등) 체계를 잘 갖췄다. 덕분에 학생들은 전공을 변경하거나 확장하며 자신에게 맞는 길을 개척할 수 있다. 대학은 학문을 탐구하는 상아탑이면서 졸업 후 삶을 준비하는 곳이기도 하다. 숭실대학교는 학생들에게 필요한 교육 정책을 실행하고 있다.

음악과 영어, 무엇이 먼저였나? 성악을 전공한 어머니와 음악 애호가인 아버지 밑에서 자랐기에 노래하고 음악을 듣는 건 자연스러운 일과였다.

쌍둥이 여동생과 오빠 셋이서 함께 노래하는 걸 좋아해 그룹을 만들기도 했다. 영어도 원래 관심이 많았다. 고등학교 때 2년 6개월간 싱가포르에서 살면서 영어가 굉장히 좋아졌다. 우리나라에서 고등학교를 다닐 때는 수학과 과학을 어려워했는데 싱가포르 현지에서 영어로 배우니 재미있을 정도였다. 어렸을 때부터 익숙한 분야라 음악과 영어를 별개로 생각하기 어렵다.

대학에서 어떤 활동을 했다. 입학할 무렵에는 음악을 전공으로 배우는 건 생각하지 않았고 영어를 제대로 배우고 싶다는 생각으로 숭실대를 선택했다. 학창시절에는 학과 소모임으로 밴드 '멜로우'를 만들어 활동했다. 처음엔 학우들끼리 음악활동을 했는데 나중에는 교수님들도 참여해 무척 재미있었다. 재학 중에는 토론대회나 에세이 대회에 나가기도 했고 통·번역 아르바이트도 종종 했다. 졸업 무렵 앞으로 어떤 일을 할 지 고민했는데 기업이나 조직에 입사해 일하는 건 나와 맞지 않다고 생각했다. 자유롭게 할 수 있는 일이 잘 맞으리라 여겼다. 다만 음악과 영어 둘 중 하나만 선택하는 것이 어려웠다. 둘 다 잘 해낼 수 있다고 믿었고 최선을 다하면 내 길이 보이리라 생각했다. 다행히 주변에 좋은 분들이 많아서 음반작업을 할 수 있었고, 주요 대기업의 영어 강의나 번역 일거리도 많이 들어왔다. 지난해 영어영문학 석사과정을 시작했고 음악작업도 병행하고 있다.

정인 씨의 음악은 소소한 일상을 노래한 가사와 멜로디로 편안하게 다가온다. 가사 소재가 생각나면 그 자리에서 글을 쓰거나 작곡을 하는 편이다. <시집이나 가래요>, <신발끈> 같은 노래는 같은 시대를 살아가는 사람들이 많은 공감을 보내왔다. 반면 동생과 함께하는 그룹 프로젝트 'The Kokos'(아래 사진) 음악은 좀 더 소리에 집중한 스타일이다. 우리 둘 모두 음악을 좋아하고 함께 있을 때 좋은 게 떠오르는 많아서 그룹 활동을 즐겁게 하고 있다.

앞으로 어떤 계획이 있다. 아직 길 위에서 있는 상태인 것 같다. 분명한 건 한 가지만 선택해서 집중하는 게 능사는 아니라는 점이다. 내가 영어만 했다면 혹은 음악만 했다면, 어느 한쪽을 하지 못한 것을 계속 아쉬워했을 것이다. 특히 중요한 결정을 앞둔 수험생이라면 미리 겁먹고 포기하지 않았으면 좋겠다. 남들과 다른 속도로 살더라도 평생 가지고 갈 나만의 것을 만드는 게 중요하다. ⑤

SSU×Q&A

Q. 저는 영어를 배우는 일과 가르치는 일 모두 좋아합니다. 학업과 영어 강의로 음악 활동을 하기 어려울 때도 있어요. 모든 일은 순리대로 하려고 합니다. 살다 보면 음악 활동의 비중이 더 많아질 때도 분명히 올테니까요. 올해 초 감사하게도 모교인 숭실대학교 입학식에서 축하공연을 했습니다. 그 자리에서 후배님들이 많은 경험을 하길 바란다는 메시지를 전했는데요. 제가 그랬던 것처럼 여러분도 숭실이라는 세계에서 소중한 것을 만나길 기원합니다.

A.

고정인 동문이 동생 고지인 씨와 함께 활동 중인 일렉트로닉 듀오 'The Kokos'





다양한 진로 정책

입학 후 진로를 바꿀 수 있는 사다리 프로그램

지금 선택한 전공이 대학 입학 후 나와 잘 맞지 않으면 어쩌나 걱정되나요?
 송실대학교는 전과, 다전공 프로그램으로 학생들의 선택을 존중하고 지원합니다.

송실대학교는 진로를 확정하지 못한 학생을 위해 각 학과(부)별로 입학 정원의 10~100% 이내에서 전과학생을 받고 있다. 선발방법은 학과(부)마다 다르지만 학점과 면접의 비중이 높다. 전공 외에 다른 분야를 함께 배우고 싶은 학생을 대상으로 복수전공, 부전공, 연계전공, 융합전공 등 다양한 경로를 열어두고 있다.

[전과]

기간 매년 초(1월 초)

방법 u-SAINT 포털-학사관리-학적변동-전과 신청

자격 신청일 현재 재학생 및 복학예정자 중 2~5학기 이수자

[[다전공(복수전공, 부전공, 연계전공, 융합전공)]]

기간 매 학기 전 소정기간 (1월 초, 7월 초)

방법 u-SAINT 포털-학사관리-학적변동-다전공 신청

자격 신청일 현재 재학생 및 복학예정자 2~6학기 이수자

[참고사항]

- 전과 불가 학과(부): 스포츠학부
- 복수전공 불가 학과(부): 건축학부 건축학전공(5년제), 스포츠학부

- 부전공 불가 학과(부): 건축학부 건축학전공(5년제), 컴퓨터학부, 소프트웨어학부, 예술창작학부 영화예술전공, 스포츠학부
- 각 학과 선발 심사 시 성적은 학적부 성적 반영
- 같은 학과(부)로 전과·다전공 동시 신청 시, 전과)복수전공)부전공 순으로 선발
- 연계전공: 중국어경제글로벌통상 연계전공, 일본어경제글로벌통상 연계전공, 금융공학·보험계리 연계전공, 보험계리·리스크 연계전공, 융합창업 연계전공
- 융합전공 : 빅데이터 융합전공, 빅데이터컴퓨팅 융합전공, 스마트소재/ 제품 융합전공, 스마트이동체 융합전공, 양자나노 융합전공, 에너지공학 융합전공, 통일외교 및 개발협력 융합전공

● 승인기준·교과과정

각 학과(부) 사무실 문의

● 신청방법·일정

학사팀 02-820-0152, u-SAINT 포털 SOS 게시판





섬김의 리더십

삶은 속도가 아닌 방향! 능동적인 자원봉사

송실대학교는 건학이념인 '진리와 봉사'를 실현합니다.

학생들이 더불어 사는 행복을 느낄 수 있도록 봉사정책을 마련했습니다.

송실대학교는 1897년 미국인 선교사 베어드 박사가 창학해 진리와 봉사를 건학이념으로 삼고 있다. 송실대학교의 다양한 봉사 프로그램과 정책은 120년 전 학교가 받은 도움을 세상에 되돌려주고자 하는 노력이면서 학생들이 타인을 도우며 새로운 가치를 발견할 수 있도록 하는데 목적이 있다. 송실대학교 봉사센터는 봉사 교과목(섬김의 리더십, 사회봉사 실천 1·2·3, 봉사과목 모두 이수 시 인준), 국내·외 봉사 프로그램, 학생 봉사 클럽, 장애학생지원센터 운영을 맡으며 학생들의 봉사활동을 적극적으로 돕는다.

국내 프로그램

농어촌 소외계층 교육, 저소득층 IT·영어 교육, 한국사회봉사협의회 협력, 새터민·외국인·다문화가정 지원, 독거노인(도배장판, 김장나눔, 연탄나눔) 지원, 송실 사당중합사회복지관 지원 및 연계, 송실베어드 봉사단 학생 서포터즈, 송실NH봉사단 운영

송실 베어드봉사단 학생 서포터즈 단원들이 자체적으로 프로그램을 기획해 운영한다. 교내외 기관과 연계해 활동을 하고 있다.

송실내봉사단 송실대학교와 한국토지주택공사(NH공사)가 산학협력으로 2009년 발족한 봉사단. 전세임대주택에 1:1 맞춤형 학습 멘토링을 지원해 대상아동의 정서 안정과 학습능력 향상에 도움을 준다.

해외 프로그램

장기 7+1 프로그램(국제적 감각과 실용적 능력을 갖춘 글로벌 인재를 양성하기 위한 송실 고유의 과정. 학생들은 7학기를 교내에서 학점 이수를 하고 1학기는 해외 자원봉사, 현장 실습 및 인턴십, 해외연수 중 한 가지 활동에 참여하여 학점을 취득할 수 있다. 7+1은 참가 학생의 판단으로 참여를 결정하며 자신에게 맞는 과정을 선택할 수 있다)

단기 동·하계 방학기간_방학 중 단기(2주 또는 4주)

해외 봉사활동 실시

파견 인도(송실리빙위터스쿨), 캄보디아(호신나학교), 베트남(다남/ 한국·베트남 친선 IT대학), 라오스(송실청소년센터), 인도네시아(임마누엘 초등학교), 필리핀(송실아기피아센터) 등

내용 IT·태권도·한국어·영어 교육으로 학생의 재능을 나누는 교육 봉사, 학교 건축, 벽화 그리기 등 노력 봉사
지속적인 해외봉사단 파견 및 문화 교류로 섬김의 리더십 실현

송실대학교 봉사센터

vssc.ssu.ac.kr 02-820-0801~3

송실대학교 봉사활동의 특징

- ▶ 특성화 및 전문화를 통한 프로그램 다변화
- ▶ 나눔과 봉사의 실천을 통해 현장 중심 교육 강화
- ▶ 학교 구성원의 봉사 마인드 및 적극적인 사고의 변화



2016년 파견한 송실대학교 동계 해외봉사단. 참가 학생들은 3개월의 준비과정을 거쳐 현지에 파견됐다.

통일부 선정 '2016년 통일교육 선도대학'

숭실대학교는 1897년 평양에서 창학한 우리나라 최초의 대학입니다.

숭실은 서울을 거점으로 연변과 평양을 연결하는 한민족 교육 벨트를 구축하고자 합니다. 이는 우리나라의 옛 영토에서 숭실의 고향으로 교육 저변을 넓히는 일입니다. 연변대 과학기술대학의 제안으로 시작한 공동운영사업은 숭실의 통일교육 비전에 큰 힘을 실어줄 것입니다. 숭실의 통일교육은 2016년 통일부 통일교육 선도대학 지정으로 더욱 굳건해졌습니다. 통일부는 대학사회 통일교육 활성화를 목표로 통일교육 선도대학 지정 육성사업 공모를 시작했습니다. 그 결과 올해 3월 본교가 선정됐습니다. 숭실은 이 사업으로 통일교육 모델을 개발하고 교양과목을 확대하여 대학사회의 통일교육 활성화에 선도적인 역할을 수행할 것입니다.



“우리 대학은 통일시대 창의적 리더를 길러내는 교과과정과 정책을 시행하고 있습니다. 왜 숭실대학교가 통일 교육정책을 선택했는지 궁금한 분들이 많을 겁니다. 숭실대학교의 뿌리가 평양인 것도 이유지만 가장 큰 이유는 지금 학생들이 통일시대를 살아갈 주역이기 때문입니다. 신입생 중 입학 전 통일교육을 받았다는 학생은 백 명에 한 두 명에 불과했습니다. 받았다는 교육도 한 두 시간짜리 특강이고, 내용도 북한의 경제적 어려움 등을 배우는데 그치고 말아 통일에 대한 긍정적인 인식을 하기 어렵습니다. 상황이 이러니 젊은 층이 통일에 무관심할 수밖에 없습니다.

북한을 이해하는 게 통일교육이 아닙니다. 통일을 우리의 문제로 인식하고 통일시대 창의적 리더 역할을 맡을 수 있도록 준비하는 것이 숭실 통일교육의 핵심입니다. 2016년 고용동향에 따르면 2월 청년실업률이 12.5%로 조사를 시작한 이래 역대 최고치를 기록했다고 합니다. 취업준비만으로도 바쁜 학생들에게 통일 교과목과 현장학습을 의무적으로 이수하게끔 하는 것도 이러한 이유 때문입니다. 아무런 준비 없이 통일을 맞이한 사람과 역할을 맡을 준비가 된 사람은 다릅니다. 숭실이 여러분의 미래에 든든한 지원군이 되겠습니다.”

- 숭실대학교 제13대 총장 한한수



1897년 평양 숭실 창학

1938년 일제의 신사참배 강요에 자진폐교 결정

1954년 서울 숭실 재건

1992년 국내 최초 통일정책대학원 개원

2014년 국내 대학 최초 통일부와 MOU

신인생 대상 교양필수 교과목

'한반도 평화와 통일' 개설

숭실평화통일연구원 개원

숭실통일리더십연수원 개원

2015년 '한반도 평화와 통일' 현장학습

3박4일 숭실통일리더십스쿨 운영

(재)통일한국세움재단 발족

제1회 통일노래 및 UCC 공모전

2016년 통일외교 및 개발협력 융합전공 개설

기독교통일지도자학과 석·박사 개설

통일부 2016 통일교육 선도대학 지정

연변대 과학기술대학 공동운영사업



베어드홀, 안익태기념관, 형남공학관, 한경직기념관, 조만식기념관

교정에서 살아 숨쉬는 자랑스러운 송실입니다.

송실대학교 한국기독교박물관이 소장한 이 태극기는 1919년 3·1독립만세운동 당시 송실대 교정에 게양했던 것으로 현전하는 유일한 3·1독립만세운동 태극기입니다. 이는 재학생인 김건, 박병곤, 장두환, 노원찬, 길진경 등이 교내 기계창에서 인쇄한 독립선언서와 태극기 중 하나입니다. 당시 송실대 학생들은 1910년 일제강점기 이전에 봤던 태극기를 기억해 만들었고, 평양 지역 만세운동의 중심지인 송실대 교정에 내걸었습니다. 그러나 일본 헌병대가 교내에 침입하자 마뻏 학생은 태극기를 내려 보관했고 이것을 1974년 마뻏 학장의 아들인 제임스 마뻏 목사가 송실에 반환했습니다.



현전하는 유일한 3·1독립만세운동 태극기
(송실대학교 한국기독교박물관 소장)

송실대학교 총동문회는 2015년 12월 평택시 황도현합(PKX사업으로 건조한 한국형 차기고속정 4번함) 방문 워크숍을 열었습니다. 이 자리에는 황도현 동문(기계 98) 부모님과 학교 관계자들이 참석했습니다. 참가자들은 해군제2함대 사령관의 안내로 서해수호관내, 참수리-357 및 천안함, 함대 소개 영상을 관람했습니다. 1998년 송실대학교에 입학한 황도현 동문은 2000년 해군부사관 183기로 입대해 해군 병기하사관으로 임관했습니다. 그는 2002년 6월 29일 제2연평해전에 참가해, 포탄이 몸을 관통하는 마지막 순간까지 방아쇠를 놓지 않았던 영웅입니다. 전사 후 그에게 해군 중사 계급과 화랑무공훈장이 추서되었습니다. 총동문회는 그를 기억하고자 '황도현 강의실 마련을 위한 기금 모금캠페인'을 전개해 형남공학관 109호를 그에게 헌정했습니다.

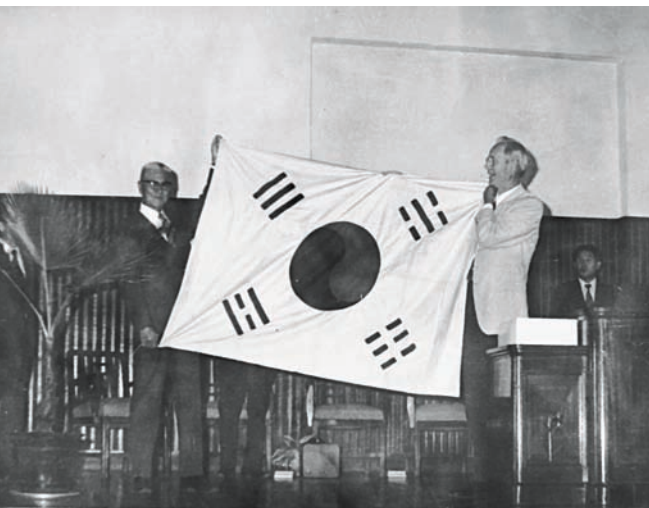

SSU CAMPUS MAP

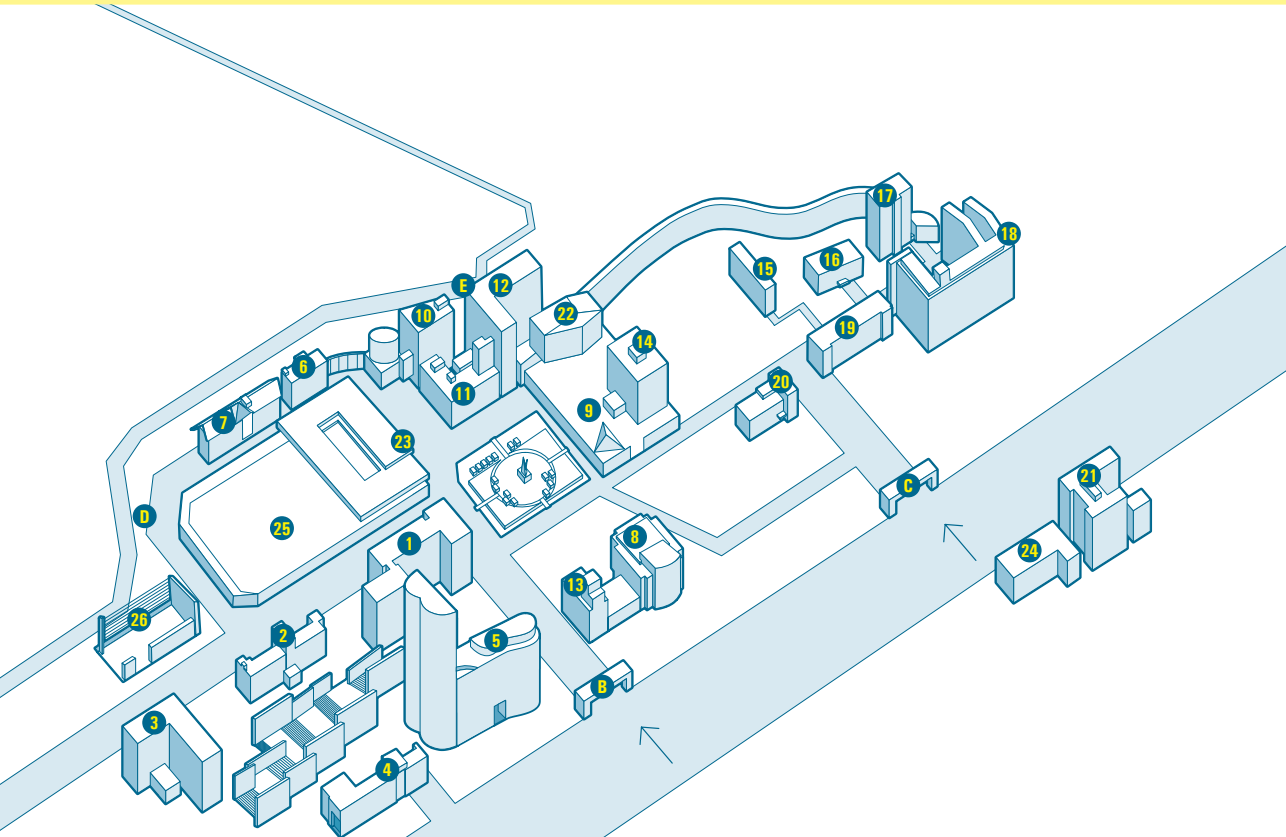

- | | |
|--------------|--------------|
| 1. 베어드홀 | 18. 레지던스홀 |
| 2. 경상관 | 19. 전산관 |
| 3. 문화관 | 20. 미래관 |
| 4. 안익태기념관 | 21. 정보과학관 |
| 5. 형남공학관 | 22. 웨스트민스터홀 |
| 6. 교육관 | 23. 학생회관 |
| 7. 백마관 | 24. 창의관 |
| 8. 한경직기념관 | 25. 대운동장 |
| 9. 신앙관 | 26. 테니스장 |
| 10. 벤처중소기업센터 | |
| 11. 진리관 | A. 정문 |
| 12. 조만식기념관 | B. 중문 |
| 13. 한국기독교박물관 | C. 남문 |
| 14. 중앙도서관 | D. 북문 |
| 15. 연구관 | E. 조만식기념관 지하 |
| 16. 창신관 | 주차장 진입로 |
| 17. 글로벌브레인홀 | |

지하철

지하철 7호선 송실대입구역 ④번 출구
 (④번 출구로 나오면 바로 학교 정문입니다)

버스

간선 버스 501, 506, 641, 650,
 750, 751, 752, 753
지선 버스 5511, 5517

승용차

용산 방면

용산 → 한강대교 → 상도터널 → 상도사거리에서 좌회전 → 송실대학교 입구
 → 삼거리에서 좌회전 후 220m 직진 → 송실대학교 중문

장승배기 방면

장승배기 → 상도동우체국 → 상도동성당 → 상도동사거리 직진
 → 송실대학교 입구 삼거리에서 좌회전 후 220m 직진 → 송실대학교 중문

이수사거리 방면

이수사거리 → 남성역 → 충신대 → 백운소방파출소
 → 송실대학교 남문에서 180m 직진 → 송실대학교 중문

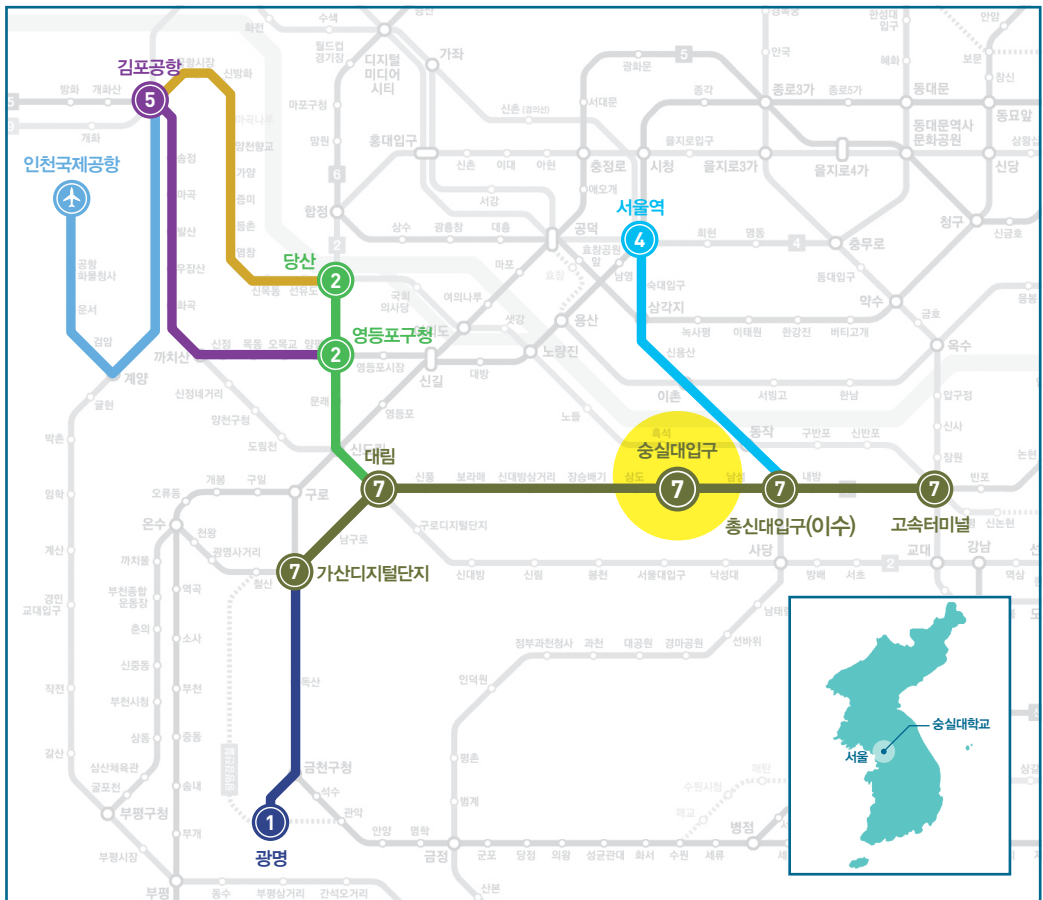

MEMO

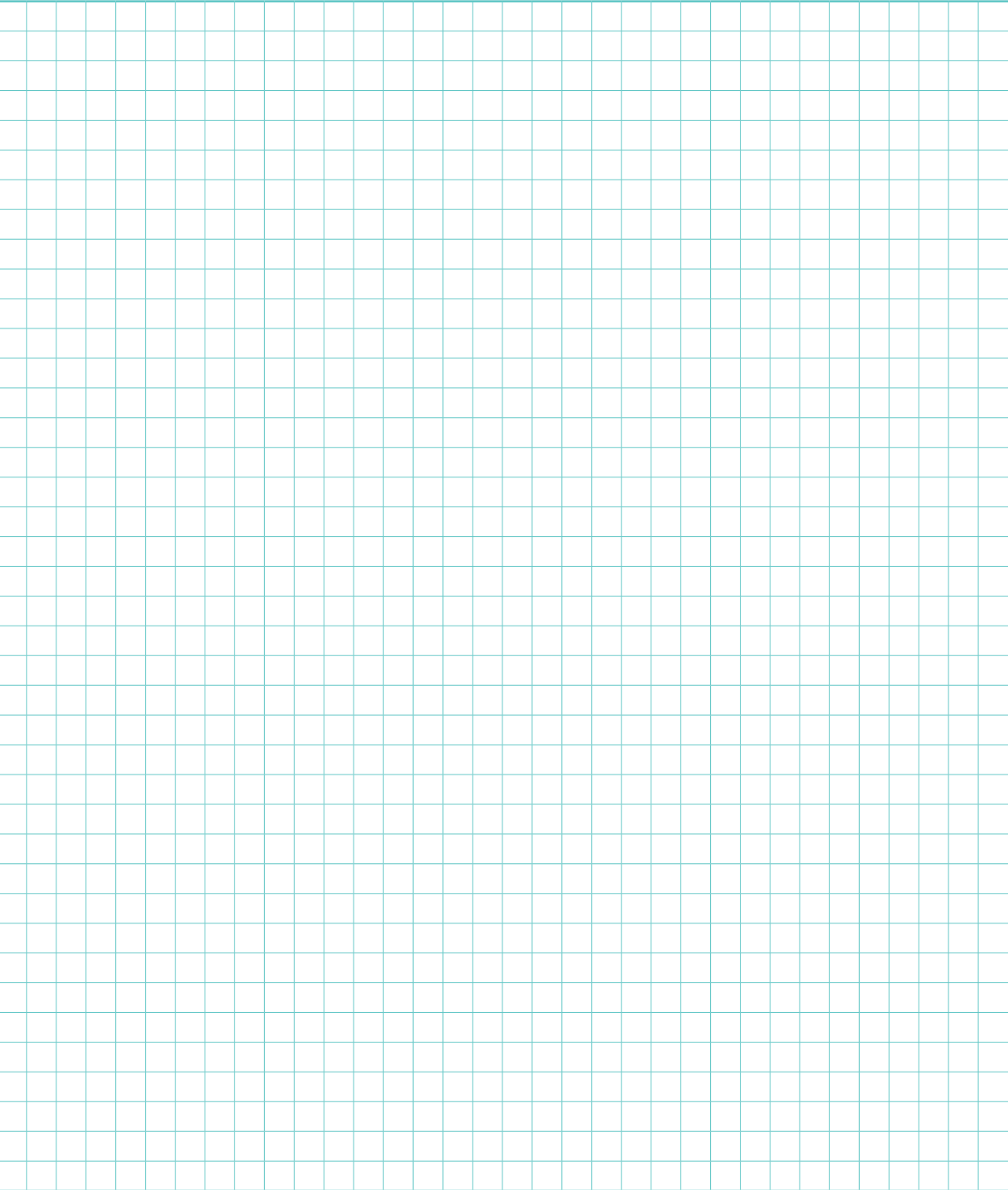

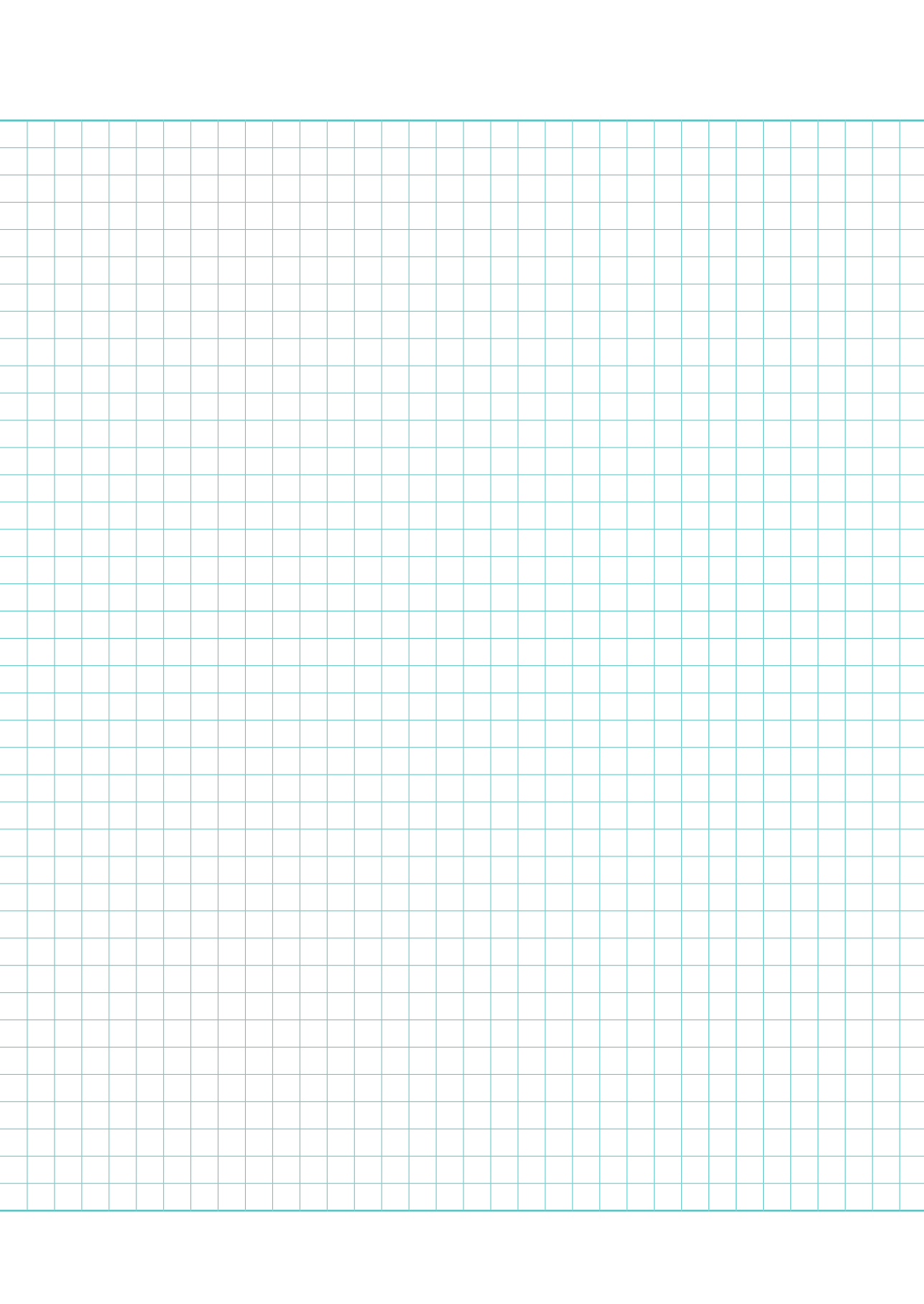



송실대학교 입학처

06978 서울시 동작구 상도로 369

송실대학교 신앙관 1F

iphak.ssu.ac.kr



입학전형 안내

전화 02-820-0050~4

팩스 02-820-0022

학생부증합전형 안내

전화 02-820-0011~2

팩스 02-828-7459