

송실대학교 2021학년도 정시모집요강

admission.ssu.ac.kr



I can do it!!
GO

LEADER

Love Yourself

CREATIVE CHALLENGE

진리와 봉사
I have a dream

SOONGSIL UNIVERSITY

SHAPE THE FUTURE

SOONGSIL 4.0

UNINHIBITED POWER!!!

포커싱이
서제이인@

We found your next thing**

빛나는 송실인

GLOBAL CAPABILITY

BRAND VALUE UP
I MADE IT!!

Passion

• 송실대학교의 교육이념과 교육목적 •

교육이념 (건학이념)

기독교정신에 바탕을 둔
진리와 봉사를 교육이념으로 한다.

교육목적

기독교정신과 민주교육의 근본이념에 입각하여
심오한 학술적 이론과 그 응용방법을 가르쳐
인류의 번영과 국가·사회 및 교회에
봉사할 지도자적 인재양성을
교육목적으로 한다.

본 모집요강의 모든 사항은 지원자에게 별도로 공지하지 않으므로 내용을 정확히 숙지해야 하며,
수정사항은 본교 입학처 홈페이지(admission.ssu.ac.kr) 공지사항에 게시하니 원서접수 전 반드시 확인하시기 바랍니다.
확인하지 않아 발생하는 모든 불이익에 대한 책임은 수험생 본인에게 있습니다.

본교는 기독교 정신을 기초로 설립된 대학으로, 건학이념에 따라 모든 학생은 소정의 기독교 과목과 채플을 이수하여야 합니다.

송실대학교
2021학년도
정시모집요강



ISSU!
YOU'LL MAKE IT.

송실과 함께
탄탄한 미래를
설계하다

눈이 부시도록 빛나는 미래를 꿈꾸며
오늘 하루도 열심히 정진하는 당신.
당신의 노력이 허투루 되지 않도록,
당신이 기대 이상으로 해낼 수 있도록,
송실이라는 든든한 조력자와 함께
더 탄탄한 미래를 설계해보세요.

Soongsil History

- | | | | |
|-------|--------------------------|-------|-------------------|
| 1897_ | 미국 선교사 베어드 박사가 평양에 본교 설립 | 1987_ | 송실대학교로 교명 환원 |
| 1906_ | 4년제 대학 인가, 한국 최초 근대대학 | 1996_ | 국내 최초로 정보과학대학 설립 |
| 1938_ | 일제의 신사참배 강요를 거부 자진폐교 | 2010_ | 송실 2020 발전계획 선포 |
| 1954_ | 폐교한지 16년 만에 서울에 학교 재건 | 2014_ | 통일부와 통일교육 MOU 체결 |
| 1957_ | 영등포 상도동 신축교사로 이전 | 2016_ | 학부교육 선도대학(ACE) 선정 |
| 1970_ | 국내 최초 전자계산학과 신설 | 2021_ | 개교 124주년 |
| 1971_ | 송전대학으로 종합대학 승격 | | |

SHAPE THE FUTURE!



송실 1.0

1897~1938

- 1897년, 평양에서 근대교육을 실시
- 한국 최초로 대학 교육을 시작

송실 2.0

1954~1968

- 일제강점기 강제 폐교
- 16년 만에 서울에서 재건
- 대학 이념인 '진리와 봉사'를 구현

송실 3.0

1969~2016

- 국내 최초로 전자계산학과 신설
- 국내 최초 정보과학대학원 신설

4차 산업혁명을 이끌어갈 융합형인재를 양성하는 송실

대한민국 최초로 전자계산학과를 설립하며
 대한민국을 IT 강국으로 만든 송실대학교가
 이제 4차 산업혁명시대를 준비합니다.
 지금 송실은 4차 산업시대가 요구하는
 학문 간의 경계를 허물고 융합적인 역량을 지닌
 창의적 인재를 양성하기 위해 힘쓰고 있습니다.
 시대를 앞서가는 혜안으로 미래를 열어온 송실이
 4차 산업혁명시대에도 그 역할을 다 할 것입니다.

You are
STRONGER
 than you
THINK

START



SHAPE THE FUTURE

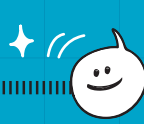

○
승실 4.0
 2017~

- 제4차 산업혁명을 선도하는 글로벌 대학
- 통일시대를 이끌어갈 창의적 리더 양성

- | | | |
|-----------|---|---|
| 비전 | 통일시대, 제4차 산업혁명을 선도하는 글로벌 기독교대학 | |
| 미션 | 인간존중의 융·복합 교육과 창업을 선도하는 대학 | |
| 역할 | <ul style="list-style-type: none"> • 통일한국의 시대정신을 지닌 대학 • 뛰어난 인재를 양성하는 기독교대학 | <ul style="list-style-type: none"> • 융·복합 교육 및 연구 선도대학 • 창업선도대학 |

SI융합학부

4차 산업혁명의 핵심이라 할 수 있는 SI 분야의 융합형 인재를 양성하는 학부로서 스마트 시스템소프트웨어학과의 뒤를 이어 승실의 SI 변화와 혁신을 대표하고 있습니다.

융합전공 운영

융·복합 인재를 요구하는 시대에 부응하여, 학문 간의 경계를 뛰어넘어 보다 다양하고 폭넓게 진로를 탐색하며 역량을 개발할 수 있도록 지원하는 다전공 프로그램입니다.

융합특성화 자유전공학부

미래 사회를 선도하는 '융합적 역량을 가진 창의적 인재양성'을 위해 2017학년도에 개설되었으며, 스마트자동차, 빅데이터, ICT유통물류, 에너지공학, 통일외교 및 개발협력, 정보보호 등 다양한 전공분야를 운영하고 있습니다.

스파르탄SW교육원

SW중심대학사업에 선정된 승실대학교는 강한 자립정신과 글로벌 리더마인드를 갖춘 SW 전문인재를 양성하고 있으며, 특히 스파르탄SW교육원에서는 엄격한 SW교육을 통하여, 매년 301명의 SW전문인재를 양성하고 있습니다.



미래를 설계하는 인재들에게 가능성을 더하는 송실

빛나는 내일을 꿈꾸며 미래를 설계하는 인재들에게 송실은 든든한 후원자가 되어주고 있습니다. 송실의 학생들은 단 한 명도 빠짐없이 취업 밀착 프로그램을 통해 더욱 탄탄한 미래를 설계하고 있으며, 창업을 꿈꾸는 미래의 CEO들에게는 창업선도대학의 명성에 걸맞게 내실을 갖춘 창업 지원 프로그램을 지원하고 있습니다.

PWR

인재개발을 위한 취업 밀착 프로그램

STEP 1 진로지도교수 상담제도

매학기 최소 1회 이상 지도교수와 정기적인 진로상담을 통해 진로를 탐색하는 한편 학업과 장래에 필요한 부분을 준비합니다.

STEP 2 취업동문 멘토링

졸업 후 직장에 근무하는 선배가 멘토가 되고, 그 선배의 멘티가 되고 싶은 학생을 모집해 멘토링 프로그램을 진행하고 있습니다.

STEP 3 체계적인 역량강화 프로그램

1학년부터 4학년까지 단계별로 역량강화 프로그램이 마련되어 있으며, 학년별로 정규 취업교과목을 개설하여 지원하고 있습니다.



탄탄한 취업 지원 프로그램들

- ① 국내 단기(4주·8주) 현장 실습 프로그램
- ② 국내 장기(16주 이상) 현장 실습 프로그램
- ③ 해외인턴십
- ④ 취업 캠프 및 직무교육
- ⑤ SSCAP+ SoongSil Career Assistant Program Plus
- ⑥ SSCCEP+ SoongSil Career Competency Enhancement Program Plus
- ⑦ 입사서류, 면접, 이미지 클리닉
- ⑧ 취업성공사례 수기집 제작
- ⑨ 취업지원관과 1:1 상시상담
- ⑩ 채용설명회 및 상담회

BE
happy



SSU 창업 생태계 로드맵 시나리오

學

창업으로 배우다

창의 융합교육과 아이디어 개발 진행

창업에 대한 경험과 지식이 부족한 (예비)창업자가 사업 준비에 있어서 필요한 지식을 습득하고 향후 성공적인 사업을 운영할 수 있도록 체계적인 교육 과정을 운영합니다.

飛

창업으로 날아오르다

창업 동아리 발굴 및 육성

유망 창업 아이템이나 고급 기술을 보유한 (예비)창업자가 안정적으로 시장에 진입할 수 있도록 다양한 창업지원 프로그램과 창업 인프라 등을 지원해 (예비)창업자 어깨에 날개를 달아드립니다.

強

창업으로 강해진다

우수 기업 성장 지원

참신한 아이디어와 뛰어난 기술력을 가진 (예비)창업자가 안정적인 성장을 이룰 수 있도록 다양한 경영기술을 지도하는 한편, 사업공간을 제공하여 사업체의 뿌리가 강건해질 수 있도록 지원합니다.

樂

창업으로 재밌다

스타 기업 보육

창업에 관심이 있는 재(후)학생들, 일반인들을 대상으로 집중 멘토링, 기업 간의 네트워크 기회, 실무체험 등 창업 역량을 제고하는 프로그램을 제공합니다.

SSU

내실을 갖춘 창업 지원 프로그램들

- ① SSUUP 창업동아리 육성 프로그램
- ② SD밸리 창업페스티벌
- ③ 스타트업 펌프 통합경진대회
- ④ 창업대체학점인정제
- ⑤ 창업교과목 운영
- ⑥ 창업휴학제
- ⑦ 창업장학금 장학장학금, 희망사다리장학금 등
- ⑧ 융합창업 연계전공 운영

Love Yourself**

탄탄한 교육환경에서 빛어낸 송실의 눈부신 성과

미래를 이끌어갈 인재를 양성하기 위해서는
대학이 먼저 준비되어 있어야 합니다.
그렇기에 송실은 학생들에게 보다 좋은 환경과
탄탄한 교육프로그램을 지원하기 위해
늘 최선을 다하고 있습니다.
특히 송실의 인재양성에 최적화된 인프라와 프로그램은
외부 기관들의 우수한 대학평가 결과와 수많은
정부재정지원사업 선정 등을 통해 그 저력을 인정받고 있습니다.
4차 산업혁명 시대의 주인공이 되고자 하는 여러분에게
송실은 최고의 파트너가 되어줄 것입니다.

다양한 글로벌 프로그램

- 교류협정 외국대학교 · 기관 교환학생
- SHP Soongsil Honors Program
- 복수(공동) 학위 과정
- 글로벌리더양성 프로그램
- 외국어역량강화 프로그램
- Soongsil International Summer School
- SIA Soongsil International Ambassador
- SISO Soongsil International Student Organization

승실 인재들이 입증한 내실있는 성과

전국 4년제 2019년 평균 취업률 **64.4%**

승실대학교 2019년 취업률 **69.7%**

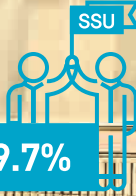

2019년 행정고시(기술직)
합격자 배출 전국 **5위**

2019년 공인회계사(CPA)
합격자 배출 전국 **10위**

GREAT

외국 자매대학 현황 [2020년 5월 기준]

64개국
414개교



제4차 산업혁명을 이끄는 승실의 성과

창업선도대학
3년 연속 최우수 평가

지식재산
교육선도대학
선정

창업지원단 창업 수주액
총 131억원

ACE+
사업 선정

통일교육선도대학
사업 선정

교육부 대학구조개혁평가
최우수 A등급

HK+
인문한국플러스 사업 선정

국내 최초
4차 산업혁명
최고위 과정 개설

대학 기본역량 진단
'자율개선대학'
선정

대학ICT연구센터
지원사업 선정

BRIDGE+
(창의적 자산 실용화 지원)
사업 선정

SW중심대학
사업선정

Contents



I	2021학년도 정시 주요 변경사항 및 전형요소	12
II	2021학년도 정시 모집단위 · 전공(입학정원)	14
III	2021학년도 정시 모집단위 및 모집인원 총괄표	15
IV	2021학년도 정시 전형일정	16
<hr/>		
V	세부 전형별 안내	18
	1. ㉗ · ㉘ · ㉙군 일반전형	19
	2. ㉘군 일반전형(영화예술 실기고사) · ㉙군 일반전형(문예창작 및 스포츠 실기고사)	21
	3. ㉗ · ㉘ · ㉙군 수능(특성화고교졸업자전형)	24
	4. ㉗ · ㉘ · ㉙군 수능(농어촌학생전형)	27
	5. ㉗ · ㉘군 수능(기초생활수급자, 차상위계층, 한부모가족지원대상자전형)	31
	6. ㉘군 학생부종합(특성화고등을졸업한재직자전형)	34
	7. ㉘군 군위탁전형	37
<hr/>		
V-1	제출서류 안내사항	38
	1. 서류제출기간 및 도착확인 방법	38
	2. 사진제출 방법	39
	3. 각종 서류제출 양식	40

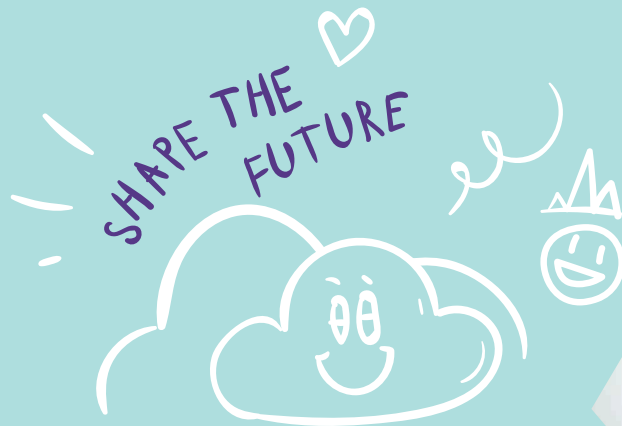



V-2	수능반영 방법	42
V-3	정시@군 일반전형 스포츠 실기고사 실시요령	44
V-4	정시@군 일반전형 스포츠 실기고사 평가기준표	47
<hr/>		
VI	지원자 유의사항	49
	1. 대입 복수지원 및 이중등록 위반 주의사항	49
	2. 입학원서 접수기간 및 절차	51
	3. 지원 유의사항	52
	4. 합격자 발표 및 등록	54
<hr/>		
VII	전형료 안내	57
<hr/>		
VIII	전형료 환불	58
<hr/>		
IX	학사안내	60
<hr/>		
	■ 안내부서 및 전화번호	69
	■ 캠퍼스 안내	70
	■ 교통 안내	71



I ★ 2021학년도 정시 주요 변경사항 및 전형요소

1 | '모집군'별 모집단위

구분	가군	나군	다군
인문계열, 예체능계열	기독교, 국어국문, 불어불문, 중어중문, 일어일문, 철학, 사학, 법학, 국제법무, 행정, 정치외교, 정보사회, 언론홍보, 평생교육	영어영문, 독어독문, 영화예술전공	사회복지, 문예창작전공, 스포츠
경상계열	경제, 글로벌통상, 경영, 회계, 벤처중소기업, 금융	-	-
자연계열1	-	-	수학, 물리, 화학, 의생명시스템, 화학공학, 유기신소재·파이버, 전기, 기계, 전자공학전공
자연계열2	산업·정보시스템, 건축학·건축공학전공, 실내건축전공, 소프트웨어	IT융합전공	정보통계·보험수리, 컴퓨터, 글로벌미디어, 시융합
자연계열2에 준함	-	-	융합특성화자유전공

※ 자연계열1 : 교차지원을 금지하는 모집단위

※ 자연계열2 및 융합특성화자유전공학부 : 교차지원을 허용하는 모집단위

2 | 전형별 선발방법 변경

구분	전형명		2020학년도(%)	2021학년도(%)	
정시모집	수능	일반	일반학생	수능 100	좌동
		특별	정원외	수능 100	수능 70 + 서류종합평가 30
	실기/실적	일반	영화예술	실기(연출) 70 + 수능 30	좌동
			문예창작	실기(작문) 70 + 수능 30	좌동
			스포츠	실기 70 + 수능 30	좌동

3 | 모집단위 변경

변경 전		변경 후	
모집단위 명	정시 선발인원	모집단위 명	정시 선발인원
스마트시스템소프트웨어학과	18	시융합학부	43



4 | 2021학년도 정시모집 전형요소

모집구분		전형구분		인원(명)	구분	대학수학능력시험 (%)	실기고사 (%)	서류 종합평가 (%)
정원내	㉞군	일반학생		453	일괄	100	-	-
	㉜군	일반학생		70		100	-	-
		실기고사	영화예술	22		30	70	-
	㉝군	일반학생		415		100	-	-
		실기고사	문예창작	28		30	70	-
스포츠	38							
정원외	㉞군	특성화고교졸업자		14	일괄	70	-	30
		농어촌학생		37				
		기초생활수급자, 차상위계층, 한부모가족지원대상자		9				
		군위탁		0				
	㉜군	특성화고교졸업자		2	일괄	70	-	30
		농어촌학생		7				
		학생부종합(특성화고등을졸업한재직자)		6	다단계	1단계(3배수) : 서류종합평가 100% 2단계(최종) : 1단계 성적 70% + 면접평가 30%		
	㉝군	특성화고교졸업자		12	일괄	70	-	30
		농어촌학생		34				
		기초생활수급자, 차상위계층, 한부모가족지원대상자		10				

- ※ 총점
- ▶ 수능(100%) 전형 : 700점 만점
 - ▶ 실기(수능 30% + 실기 70%)전형, 정원의 특별전형 : 1,000점 만점
 - ▶ 특성화고등을졸업한재직자, 군위탁전형 : 100점 만점

II * 2021학년도 정시 모집단위·전공(입학정원)

단과대학	모집단위	정원(명)	개설전공	
인문대학	기독교학과	28		
	국어국문학과	31		
	영어영문학과	75		
	독어독문학과	31		
	불어불문학과	30		
	중어중문학과	29		
	일어일문학과	35		
	철학과	31		
	사학과	31		
	예술창작학부	문예창작전공 영화예술전공	28 38	
	스포츠학부	49	생활체육전공, 스포츠사이언스전공	
자연과학대학	수학과	38		
	물리학과	45		
	화학과	45		
	정보통계·보험수리학과	41		
	의생명시스템학부	52	생명정보학전공, 생명공학전공	
법과대학	법학과	63		
	국제법무학과	38		
사회과학대학	사회복지학부	47	사회복지실천전공, 사회복지정책·행정전공	
	행정학부	70	행정학전공, 행정정보관리전공	
	정치외교학과	35		
	정보사회학과	28		
	언론홍보학과	29		
	평생교육학과	28		
경제통상대학	경제학과	80		
	글로벌통상학과	80		
	금융경제학과	2		
	국제무역학과	2		
경영대학	경영학부	135	HR & Marketing전공, OM & MIS전공 Financial Management전공	
	회계학과	53		
	벤처중소기업학과	64		
	금융학부	52	디지털금융전공, 글로벌금융전공	
공과대학	화학공학과	98		
	유기신소재·파이버공학과	94		
	전기공학부	116	전기에너지전공, 계측정보처리전공	
	기계공학부	98		
	산업·정보시스템공학과	97		
	건축학부	건축학·건축공학전공	60	건축학전공, 건축공학전공
		실내건축전공	29	
	컴퓨터학부	80	시스템소프트웨어전공, 융합소프트웨어전공	
전자정보공학부	전자공학전공	90		
	IT융합전공	90		
IT대학	글로벌미디어학부	86	미디어공학전공, 콘텐츠공학전공	
	미디어경영학과	2		
	소프트웨어학부	80	정보보호 및 소프트웨어전공, 인공지능 및 빅데이터전공	
	SI융합학부	80	빅데이터전공, 지능시스템전공	
	융합특성화자유전공학부	137		
총 계		2,700		

* 본교 모집단위 안내 : www.ssu.ac.kr/web/kor/edu_a 참조

III ★ 2021학년도 정시 모집단위 및 모집인원 총괄표

구분	모집단위	입학정원	가군				나군				다군			
			일반	특성화고(외)	농어촌(외)	기초생활(외)	군위탁생(외)	일반	특성화고(외)	농어촌(외)	재직자(외)	일반	특성화고(외)	농어촌(외)
인문 계열	기독교학과	28	1		2									
	국어국문학과	31	11											
	영어영문학과	75							22	2				
	독어독문학과	31							10	2				
	불어불문학과	30	12		2									
	중어중문학과	29	12											
	일어일문학과	35	13		2									
	철학과	31	3		2									
	사학과	31	10		2									
	법학과	63	27		4									
	국제법무학과	38	16		2									
	사회복지학부	47									17		2	
	행정학부	70	40		3									
	정치외교학과	35	13		2									
	정보사회학과	28	10											
언론홍보학과	29	14												
평생교육학과	28	10		2										
경상 계열	경제학과	80	34	3		4								
	글로벌통상학과	80	34	2		3								
	금융경제학과	2								4				
	국제무역학과	2							2					
	경영학부	135	48	3	5		0							
	회계학과	53	24	3	2									
	벤처중소기업학과	64	25	3	2									
자연 계열	금융학부	52	20											
	수학과	38									11		3	
	물리학과	45									13		3	
	화학과	45									17		2	
	정보통계·보험수리학과*	41									12		3	
	의생명시스템학부	52									18		2	
	화학공학과	98									33		2	2
	유기신소재·파이버공학과	94									29		2	3
	전기공학부	116									45	2	2	1
	기계공학부	98									38	2	2	4
	산업·정보시스템공학과*	97	32			1								
	건축학부(건축학·건축공학전공)*	60	12		2	1								
	건축학부(실내건축전공)*	29	6			0								
	컴퓨터학부*	80									20	3	3	
	전자정보공학부(전자공학전공)	90									38	2	3	
	전자정보공학부(IT융합전공)*	90							38	2	3			
	글로벌미디어학부*	86									25	3	2	
	미디어경영학과	2								0				
	소프트웨어학부*	80	26		3									
	시용합학부*	80									44		3	
	예술창작학부(문예창작전공)	28									28			
	예술창작학부(영화예술전공)	38							22					
	스포츠학부	49									38			
융합특성화자유전공학부*	137									55				
총계	2,700	453	14	37	9	0	92	2	7	6	481	12	34	10

※ 수시모집 등록결과에 따라 정시 모집인원이 변동될 수 있으며, 최종 확정된 모집인원은 원서접수 시 본교 입학처 홈페이지(admission.ssu.ac.kr)에서 확인 가능함
 ※ 산업·정보시스템공학과와 소프트웨어학부는 한국공학교육인증원(ABEEK)으로부터 공학교육인증을 받고 있으며, 해당 학과(부) 입학자는 의무적으로 공학교육인증 프로그램을 이수하여야 함
 ※ 지원자가 모집인원에 미달한 경우라도 지원자의 입사성적이 현저히 저조하여 수화능력이 없다고 판단되는 자는 선발하지 않음
 ※ 자연계열1 모집단위 : 수학과, 물리학과, 화학과, 의생명시스템학부, 화학공학과, 유기신소재파이버공학과, 전기공학부, 기계공학부, 전자정보공학부(전자공학전공)
 자연계열2 모집단위 : 정보통계·보험수리학과, 산업·정보시스템공학과, 건축학부(건축학·건축공학전공, 실내건축전공), 컴퓨터학부, 전자정보공학부(IT융합전공), 글로벌미디어학부, 소프트웨어학부, 시용합학부
 ※ 자연계열1 모집단위는 교차지원을 허용하지 않음
 ※ 건축학부 건축학전공은 5년 과정임
 ※ 교직 가능 모집단위는 0.65 참고
 ※ '0' : 수시 미충원인원 발생 시 이월하여 선발함
 ※ 금융경제학과, 국제무역학과 및 미디어경영학과는 평일 야간과 주말에 수업을 진행함

IV ★ 2021학년도 정시 전형일정

★ 코로나19로 인하여 각종 고사일정이 변경될 경우,
본교 입학처 홈페이지(admission.ssu.ac.kr)에 공지 예정 ★

◎ 원서접수 및 서류제출

전형유형	전형명	일 정		
		인터넷 원서접수	자기소개서 인터넷 입력	서류제출
수능위주	일반전형 ㉓, ㉔, ㉕ 군	2021.01.08.(금) 10:00부터 ~ 01.11.(월) 18:00까지 입학처 홈페이지 (admission.ssu.ac.kr) ※ 마감일 18:00 이후에는 원서접수가 불가능하니 마감 전에 원서접수를 완료하기 바람	특성화고교졸업자, 농어촌학생, 기초생활수급자· 차상위계층· 한부모가족지원대상자, 특성화고등을 졸업한재직자 2021.01.08.(금) 10:00부터 ~ 01.12.(화) 18:00까지 원서접수 사이트에서 온라인 작성 및 제출	2021.01.08.(금) 10:00부터 ~ 01.13.(수) 17:00까지 (마감일자 우편소인 유효) ※ 토, 공휴일 제외 [수능위주 및 실기위주 전형] • 등기우편 : (우 : 06978) 서울시 동작구 상도로 369 송실대학교 입학관리팀 • 직접방문 : 신양관 1층 입학관리팀 [정원의 특별 및 학생부종합전형] • 등기우편 : (우 : 06978) 서울시 동작구 상도로 369 송실대학교 입학사정관팀 • 직접방문 : 신양관 1층 입학사정관팀
실기위주	일반전형 ㉔군 영화예술			
	일반전형 ㉔군 문예창작			
	일반전형 ㉔군 스포츠			
수능위주 (정원의 특별전형)	㉓, ㉔, ㉕ 군 특성화고교졸업자			
	㉓, ㉔, ㉕ 군 농어촌학생			
	㉓, ㉔ 군 기초생활수급자, 차상위계층, 한부모가족지원대상자			
학생부종합	㉔군 특성화고등을졸업한재직자			
군위탁	군위탁전형			



◎ **고사 및 합격자 발표** [※ 모든 발표는 본교 입학처 홈페이지(admission.ssu.ac.kr)에서 확인]

전형유형	전형명	1단계 합격자 발표	수험생 유의사항 게재일	고사 기간 (실기, 면접)	최초 합격자 발표	총원합격자 발표여부
수능위주	일반전형 ㉓, ㉔, ㉕ 군	-	-	-	2021.02.07.(일) 개별통보 하지 않음	○
실기위주	일반전형 ㉔군 영화예술	-	2021.01.14.(목) 10:00 예정	2021.01.21.(목) ~ 01.24.(일) [지원인원에 따라 변동될 수 있음]		○
	일반전형 ㉔군 문예창작		2021.01.22.(금) 10:00 예정	2021.01.30.(토)		○
	일반전형 ㉔군 스포츠		2021.01.29.(금) ~ 02.01.(일) [지원인원에 따라 변동될 수 있음]	○		
	수능위주 (정원외 특별전형)		㉓, ㉔, ㉕ 군 특성화고교졸업자	-		-
수능위주 (정원외 특별전형)	㉓, ㉔, ㉕ 군 농어촌학생	-	-	-		○
	㉓, ㉔ 군 기초생활수급자, 차상위계층, 한부모가족지원대상자	-	-	-	○	
학생부종합	㉔군 특성화고등을졸업한재직자	2021.01.19.(화) 개별통보 하지 않음	2021.01.19.(화) 10:00 예정	2021.01.23.(토)	○	
군위탁	군위탁전형	-	2021.01.15.(금) 10:00예정	2021.01.16.(토)	×	

- ※ 입시일정은 본교 사정에 따라 변경될 수 있으며, 변경 시 본교 입학처 홈페이지(admission.ssu.ac.kr) 공지사항에 게시하니 수시로 공지사항을 확인 바람
- ※ 각종 고사 시, 신분증 및 수험표를 반드시 지참해야 함
- ※ 고사 결시자는 불합격 처리되며, 이로 인한 전형료 환불 불가(단, 다단계 전형 1단계 불합격자는 사유와 상관없이 부분 환불 처리)
- ※ 교복 및 특정학원, 단체 등의 로고가 들어간 복장 착용 금지

◎ **등록 및 총원 안내**

- 최초합격자 예치금 납부 기간 : 2021.02.08.(월) ~ 02.10.(수)
- 총원발표 및 잔여등록금 납부 안내 : p.55~57 참조

세부 전형별 안내

- ㉠·㉡·㉢군 일반전형
- ㉣군 일반전형(영화예술 실기고사)·㉤군 일반전형(문예창작 및 스포츠 실기고사)
- ㉦·㉧·㉨군 수능(특성화고교졸업자전형)
- ㉩·㉪·㉫군 수능(농어촌학생전형)
- ㉬·㉭군 수능(기초생활수급자, 차상위계층, 한부모가족지원대상자전형)
- ㉮군 학생부종합(특성화고등을졸업한재직자전형)
- ㉯군 군위탁전형



V ★ 가·나·다군 일반전형

1 | 모집단위 및 모집인원 : 본 모집요강 '2021학년도 정시 모집단위 및 모집인원 총괄표' p.15 참조

2 | 지원자격

2021학년도 대학수학능력시험에 응시한 자 중 아래 각 항의 하나에 해당하는 자

가. 고등학교 졸업자 및 2021년 2월 고등학교 졸업예정자

나. 기타 법령에 의하여 고등학교 졸업과 동등 이상의 학력이 있다고 인정된 자

3 | 전형방법

가. 전형요소 및 반영비율 : 대학수학능력시험 성적 100%

구 분	대학수학능력시험 성적	총 점
실질반영비율	100%	100%
최고점수/최저점수	700점/0점	700점

나. 대학수학능력시험 성적 반영방법

구 분	반영영역 및 비율(%)					
	국어	수학		영어	탐구	
		가형	나형		사회	과학
	표준점수 활용			등급점수 활용	백분위변환표준점수 활용	
인문계열	35	25		20	20	
경상계열	25	35		20	20	
자연계열1	20	35	-	20	-	25
자연계열2, 융합특성화자유전공학부	20	35		20	25	

※ 각 계열별 지정된 수능영역에 응시하지 않은 경우 해당영역은 0점 처리함(예 : 자연계열1 지원자가 수학 나형에 응시하면 수학영역은 0점 처리)

※ 인문·경상계열 모집단위에 지원한 경우 본교 인정 제2외국어(중국어, 프랑스어, 독일어, 일본어) 및 한문에 한하여 사회탐구영역 1개 과목으로 대체 가능 (단, 사회탐구영역 2과목을 모두 응시하였을 경우에만 그 중 1과목으로 대체)

※ 자연계열1 및 자연계열2에 속한 모집단위(p.15 참조) 구분에 따라 수능 반영방법이 다르니 유의할 것

※ 자연계열1 모집단위는 교차지원을 허용하지 않음

※ 자세한 대학수학능력시험 영역별 반영비율 및 환산방법은 p.42~43 참조

※ 탐구영역의 변환표준점수는 수능성적 공개 이후 본교 입학처 홈페이지를 통하여 공지할 예정

■ 영어영역 등급별 점수표

구분	1등급	2등급	3등급	4등급	5등급	6등급	7등급	8등급	9등급
일반전형	140	136	130	121	101	81	61	31	0

■ 수능영역별 가산점 반영 방법

구분	해당영역	가산점 반영 방법																		
자연계열2, 융합특성화 자유전공학부	수학 가	수험생이 취득한 수능 표준점수의 10%																		
	과학	수험생이 취득한 수능 백분위점수의 5% (과목① 2.5% + 과목② 2.5%)																		
전 모집단위	한국사	수험생이 취득한 등급에 따라 가산점 부여																		
		<table border="1"> <thead> <tr> <th>1등급</th> <th>2등급</th> <th>3등급</th> <th>4등급</th> <th>5등급</th> <th>6등급</th> <th>7등급</th> <th>8등급</th> <th>9등급</th> </tr> </thead> <tbody> <tr> <td>4.0점</td> <td>3.5점</td> <td>3.0점</td> <td>2.5점</td> <td>2.0점</td> <td>1.5점</td> <td>1.0점</td> <td>0.5점</td> <td>0점</td> </tr> </tbody> </table>	1등급	2등급	3등급	4등급	5등급	6등급	7등급	8등급	9등급	4.0점	3.5점	3.0점	2.5점	2.0점	1.5점	1.0점	0.5점	0점
		1등급	2등급	3등급	4등급	5등급	6등급	7등급	8등급	9등급										
4.0점	3.5점	3.0점	2.5점	2.0점	1.5점	1.0점	0.5점	0점												

※ 예시 : 수학 가 표준점수 102점, 한국사에서 1등급을 취득한 경우
 수학 가 표준점수 (102점 * 10% = 10.2점), 한국사 (1등급 = 4.0점)으로 각각 가산점이 부여되어,
 수능환산총점 700점 만점에 '14.2점'(10.2점 + 4.0점)을 가산함

4 | 선발원칙

가. 대학수학능력시험 총점 순으로 선발

나. 동점자 처리기준(총점이 동점인 경우 아래 순서를 따름)

구분	처리 기준(영역별 수능성적은 본교 환산점수이며, 가산점 포함)
인문계열	① 수능 국어 ② 수능 수학 ③ 수능 영어 ④ 수능 탐구(사회·과학) (2개 과목의 합)
경상계열	① 수능 수학 ② 수능 국어 ③ 수능 영어 ④ 수능 탐구(사회·과학) (2개 과목의 합)
자연계열1	① 수능 수학 가 ② 수능 과학탐구 (2개 과목의 합) ③ 수능 영어 ④ 수능 국어
자연계열2, 융합특성화자유전공학부	① 수능 수학 ② 수능 탐구(사회·과학) (2개 과목의 합) ③ 수능 영어 ④ 수능 국어

5 | 전형일정 : 별도의 고사 없음

6 | 제출서류 : 별도의 제출 서류 없음

V ★ **나군 일반전형 / 다군 일반전형** (영화예술 실기고사) (문예창작 및 스포츠 실기고사)

1 | 모집단위 및 모집인원 : 본 모집요강 ‘2021학년도 정시 모집단위 및 모집인원 총괄표’ p.15 참조

2 | 지원자격

2021학년도 대학수학능력시험에 응시한 자 중 아래 각 항의 하나에 해당하는 자

가. 고등학교 졸업자 및 2021년 2월 고등학교 졸업예정자

나. 기타 법령에 의하여 고등학교 졸업과 동등 이상의 학력이 있다고 인정된 자

3 | 전형방법

가. 전형요소 및 반영비율

구분	실기고사 성적	대학수학능력시험 성적	총 점
실질반영비율	70%	30%	100%
최고점수/최저점수	700점/0점	300점/0점	1,000점/0점

나. 대학수학능력시험 성적 반영방법

구분	국어(표준점수)	영어(등급점수)
영화예술전공, 문예창작전공, 스포츠	50%	50%

※ 자세한 대학수학능력시험 영역별 반영비율 및 환산방법은 p.42~43 참조

■ 영어영역 등급별 점수표

구분	1등급	2등급	3등급	4등급	5등급	6등급	7등급	8등급	9등급
실기고사	150	146	140	131	111	91	71	41	0

■ 수능영역별 가산점 반영 방법

구분	해당영역	수험생이 취득한 등급에 따라 가산점 부여								
		1등급	2등급	3등급	4등급	5등급	6등급	7등급	8등급	9등급
전 모집단위	한국사	4.0점	3.5점	3.0점	2.5점	2.0점	1.5점	1.0점	0.5점	0점



4 | 선발원칙

가. 대학수학능력시험 및 실기고사 환산점수의 합산 총점 순으로 선발

※ 실기고사를 결시한 자(중도퇴실자 포함) 또는 실기고사 성적이 0점으로 평가된 자는 불합격 처리함

나. 동점자 처리기준(총점이 동점인 경우 아래 순서를 따름)

구분	동점자 처리순서(각 영역별 수능 성적은 본교 환산점수)
영화예술전공, 문예창작전공	① 실기고사 총점 ② 수능 영어 ③ 수능 국어
스포츠학부	① 실기고사 총점 ② 수능 영어 ③ 수능 국어 ④ 실기고사 점수 중 '제자리멀리뛰기' 점수

5 | 전형안내

가. 실기고사 안내

모집단위	실기고사 내용	고사시간	준비물
영화예술전공	실기고사(스토리구성) : 주어진 이미지를 토대로 스토리를 구성하여 구술	1인당 4분 내외	신분증, 수험표, 마스크
문예창작전공	작문(당일 주제 발표) [시, 소설, 희곡, 중수필 중 자유선택]	100분 원고지 양식의 B4용지 1매(2,000자 이내) 및 B4용지 연습지 1매 지급	신분증, 수험표, 검은색 필기구, 마스크
스포츠학부	사이드스텝, 제자리멀리뛰기, 윗몸일으키기	본교가 지정한 수험번호 구간별 지정일시	수험표, 신분증, 운동화, 운동복, 마스크

※ 교복 및 특정학원, 단체 등의 로고가 들어간 복장 착용금지

나. 실기고사 일정

※ 코로나19로 인하여 각종 고사일정이 변경될 경우, 본교 입학처 홈페이지(admission.ssu.ac.kr)에 공지 예정

모집단위	기간(지원인원에 따라 변동될 수 있음)	장소
영화예술전공	2021.01.21.(목) ~ 01.24.(일) 예정	수험생 유의사항에서 확인
문예창작전공	2021.01.30.(토) 예정	
스포츠학부	2021.01.29.(금) ~ 02.01.(월) 예정	

※ 스포츠 실기고사 실시요령 및 종목별 배점은 p.44~48 참고

※ 고사 일자 는 본교가 지정한 수험번호 구간에 따라 상이하므로 개인별 입실완료 시각 및 장소를 정확히 확인하여야 함 (본교가 지정한 개인별 지정일시는 변경할 수 없음)



다. 수험생 유의사항 및 고사장 안내

별도의 예비소집은 시행하지 않으며, 본교 입학처 홈페이지(admission.ssu.ac.kr)에 게시하는 수험생 유의사항을 참고하기 바람(개별통지하지 않음)

모집단위	수험생 유의사항 게재일
영화예술전공	2021.01.14.(목) 10:00 예정
문예창작전공	2021.01.22.(금) 10:00 예정
스포츠학부	

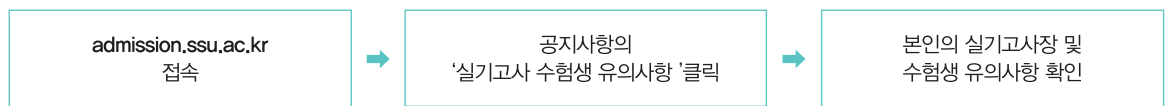

라. 기타 자세한 사항은 본교 입학처 홈페이지(admission.ssu.ac.kr)에 공지하는 「수험생 유의사항」을 필독하기 바람, 필독하지 않아 발생하는 불이익에 대한 책임은 수험생 본인에게 있음

6 | 제출서류 : 별도의 제출 서류 없음



V ★ 가·나·다군 수능 (특성화고교졸업자전형)

1 | 모집단위 및 모집인원 : 본 모집요강 '2021학년도 정시 모집단위 및 모집인원 총괄표' p.15 참조

2 | 지원자격

- 초·중등교육법 시행령 제91조 제1항에 따른 특성화고등학교(자연현장실습 등 체험 위주의 교육을 전문으로 실시하는 고등학교 제외)의 교육과정을 이수한 졸업(예정)자로 2021학년도 대학수학능력시험에 응시하여야 하며, 아래의 사항 중 하나에 해당하는 자

※ 특성화고등학교는 특성화고 및 특성화고와 같은 교육과정을 운영하는 일반고(중합고 포함)를 의미함
 ※ 마이스터고등학교, 평생교육법에 따른 학력인정 평생교육시설 졸업(예정)자는 지원할 수 없음

가. 지원 모집단위에 해당하는 특성화고교 동일계열 기준학과를 이수한 자

나. 지원 모집단위에 해당하는 특성화고교 동일계열 기준학과를 이수하지는 않았으나, 특성화고등학교에서 지원 모집단위와 관련된 전문교과를 30단위 이상 이수한 자

모집단위		교육과정의 기준학과명	동일계열 인정 교과	
			2015개정 교육과정 (現 고3)	기존 교육과정
경제 통상대	경제학과	경영정보과, 회계정보과, 무역정보과, 유통정보과, 금융정보과, 정보처리과, 콘텐츠개발과, 전자상거래과, 상업디자인과, 관광경영과, 금융과	경영·금융 교과	상업 교과, 상업(정보)에 관한 교과
	글로벌통상학과	무역정보과, 경영정보과, 유통정보과, 전자상거래과, 금융정보과, 상업디자인과, 회계정보과, 관광경영과, 콘텐츠개발과, 정보처리과, 경영·사무과, 금융과, 유통과, 판매과		
경영대	경영학부	경영정보과, 회계정보과, 유통정보과, 유통경영과, 금융정보과, 정보처리과, 콘텐츠개발과, 전자상거래과, 관광경영과, 무역정보과, 컴퓨터게임과, 컴퓨터응용과, 농산물유통전문과, 경영·사무과, 관광·레저과, 금융과, 문화콘텐츠과, 유통과, 재무·회계과, 정보컴퓨터과		
	회계학과	회계정보과, 금융정보과, 경영정보과, 무역정보과, 유통정보과, 유통경영과, 전자상거래과, 관광경영과		
	벤처중소기업학과	경영정보과, 유통정보과, 금융정보과, 회계정보과, 유통경영과, 무역정보과, 전자상거래과, 콘텐츠개발과		
공과대	전기공학부	전자기계과, 전기과, 전자과, 통신과, 컴퓨터응용과, 정보처리과, 정보통신과, 전자통신과		
	기계공학부	기계과, 전자기계과, 자동차과, 조선과, 항공과, 금속재료과, 농업기계과, 냉동공조과, 동력기계과, 정보컴퓨터과		
IT대	컴퓨터학부	정보처리과, 컴퓨터게임과, 컴퓨터응용과, 전자계산기와, 컴퓨터구조과, 컴퓨터응용학과, 정보통신과, 전자통신과, 소프트웨어학과, 정보컴퓨터과		
	전자정보공학부 (전자공학, IT융합)	전자과, 통신과, 컴퓨터응용과, 전자통신과, 정보통신과, 전자계산기와, 방송통신과, 정보컴퓨터과		
	글로벌미디어학부	정보처리과, 콘텐츠개발과, 정보통신과, 상업디자인과, 컴퓨터응용과, 컴퓨터구조과, 디자인과, 컴퓨터게임과, 전자계산기와, 멀티미디어과, 실내디자인과, 문화콘텐츠과, 방송·통신과, 정보컴퓨터과		

※ 2개 이상의 특성화고등학교에 재학한 수험생은 최종 전공을 기준으로 기준학과 적용



3 | 전형방법

가. 전형요소 및 반영비율

구분	대학수학능력시험성적	서류종합평가	총 점
실질반영비율	70%	30%	100%
최고점수/최저점수	700점/0점	300점/0점	1,000점/0점

나. 대학수학능력시험 성적 반영방법

■ 반영영역 및 비율

구분	반영영역 및 비율(%)						
	국어	수학		영어	탐구		
		가형	나형		사회	과학	직업
	표준점수 활용			등급점수 활용	백분위변환표준점수 활용		
경제통상대, 경영대	25	35		20	20		
공과대, IT대	20	35		20	25		

※ 각 계열별 지정된 수능영역에 응시하지 않은 경우 해당영역은 0점 처리함

※ 경상계열 모집단위에 지원한 경우 본교 인정 제2외국어(중국어, 프랑스어, 독일어, 일본어) 및 한문에 한하여 사회탐구영역 1개 과목으로 대체 가능 (단, 사회탐구영역 2과목을 모두 응시하였을 경우, 그 중 1과목으로 대체)

※ 자세한 대학수학능력시험 영역별 반영비율 및 환산방법은 p.42~43 참조

※ 탐구영역의 변환표준점수는 수능성적 공개 이후 본교 입학처 홈페이지를 통하여 공지할 예정

■ 영어영역 등급별 점수표

구분	1등급	2등급	3등급	4등급	5등급	6등급	7등급	8등급	9등급
등급점수	140	136	130	121	101	81	61	31	0

■ 수능영역별 가산점 반영 방법

구분	해당영역	가산점 반영 방법																
자연계열	수학 가	수험생이 취득한 수능 표준점수의 10%																
	과학	수험생이 취득한 수능 백분위점수의 5% (과목① 2.5% + 과목② 2.5%)																
전 모집단위	한국사	수험생이 취득한 등급에 따라 가산점 부여																
		<table border="1"> <thead> <tr> <th>1등급</th> <th>2등급</th> <th>3등급</th> <th>4등급</th> <th>5등급</th> <th>6등급</th> <th>7등급</th> <th>8등급</th> <th>9등급</th> </tr> </thead> <tbody> <tr> <td>4.0점</td> <td>3.5점</td> <td>3.0점</td> <td>2.5점</td> <td>2.0점</td> <td>1.5점</td> <td>1.0점</td> <td>0.5점</td> <td>0점</td> </tr> </tbody> </table>	1등급	2등급	3등급	4등급	5등급	6등급	7등급	8등급	9등급	4.0점	3.5점	3.0점	2.5점	2.0점	1.5점	1.0점
1등급	2등급	3등급	4등급	5등급	6등급	7등급	8등급	9등급										
4.0점	3.5점	3.0점	2.5점	2.0점	1.5점	1.0점	0.5점	0점										

※ 예시 : 수학 가 표준점수 102점, 한국사에서 1등급을 취득한 경우

수학 가 표준점수 <102점 * 10% = 10.2점>, 한국사 <1등급 = 4.0점>으로 각각 가산점이 부여되어,

수험생이 취득한 수능환산점수에 '14.2점'(10.2점 + 4.0점)을 가산함

다. 서류종합평가 방법

- 1) 평가자료 : 학교생활기록부, 자기소개서
- 2) 평가요소

평가 요소		평가 내용	배점
학업역량		<ul style="list-style-type: none"> • 주요 과목 학업성취도 평가 • 전 과목 학업성실성 및 전공준비도 	8점
활동역량	성실성	<ul style="list-style-type: none"> • 출결 : 학교생활에 성실하게 참여하고 있는가 • 봉사 : 봉사활동 등을 통해 봉사정신, 공동체 의식이 나타나는가 	19점
	전공적합성	<ul style="list-style-type: none"> • 학생부 및 자기소개서 내용의 전공 적합성 및 우수성 정성 평가 • 계열 전공적합성 평가 	
	자기주도성	<ul style="list-style-type: none"> • 학생부 및 자기소개서 내용의 자기주도성을 정성 평가 • 목표 달성을 위한 노력, 문제 해결, 성과 및 자기평가, 발전 의지 	
잠재역량	발전가능성	<ul style="list-style-type: none"> • 지원동기, 학업계획의 구체성 및 실현가능성 평가 • 발전가능성 종합평가 	8점
	인성	<ul style="list-style-type: none"> • 학교생활기록부, 자기소개서에 나타난 지원자의 인성 종합 평가 • 학교폭력 내용 및 반성·개선 결과를 종합적으로 판단하여 평가 • 자기소개서 작성 금지 내용을 기재한 경우 부정적인 의도가 드러나는지 파악하여 평가에 반영 	

4 | 선발원칙

- 가. 대학수학능력시험 및 서류종합평가 점수 합산 총점 순으로 선발
- 나. 동점자 처리기준(총점이 동점인 경우 아래 순서를 따름)

구분	처리 기준(영역별 수능성적은 본교 환산점수이며, 가산점 포함)
경상계열	① 서류종합평가 성적 ② 수능 수학 ③ 수능 국어 ④ 수능 영어 ⑤ 수능 탐구(2개 과목의 합)
자연계열	① 서류종합평가 성적 ② 수능 수학 ③ 수능 탐구(2개 과목의 합) ④ 수능 영어 ⑤ 수능 국어

5 | 전형일정 : 별도의 고사 없음

6 | 제출서류

- 가. 제출서류는 원서접수 마감일 기준 1개월 이내[2020.12.12.(토) 이후] 발행한 서류를 제출함
- 나. 입력·제출기간

- 자기소개서 입력기간 : 2021.01.08.(금) 10:00 ~ 01.12.(화) 18:00
- 서류 제출기간 : 2021.01.08.(금) 10:00 ~ 01.13.(수) 17:00 (해당자에 한함, 마감일자 우편소인 유효)

구분	내용
공통서류(필수)	자기소개서
학력서류	학교생활기록부 1부

• 원서접수 사이트에서 **온라인 입력**(별도로 출력하여 제출하지 않음)
 - 자기소개서에 지원자 성명, 출신 고등학교명, 부모(친인척 포함)직업 정보 기재를 금지하며, 기재 시 평가에 불이익을 받을 수 있음
 - **학생부 전산자료 활용 동의자는 별도로 제출할 필요 없음**
 - 출신교교장 직인 및 간인이 날인된 학교생활기록부 1부 제출(전산자료 활용 비대상교 및 비동의자, 2012년 2월 또는 이전 국내 고등학교 졸업자)
 ※ 단, 민원서비스 발급서류의 경우 학교장 직인 불필요

서류 제출 및 도착 확인 방법 - p.38 참조

V ★ 가·나·다군 수능(농어촌학생전형)

1 | 모집단위 및 모집인원 : 본 모집요강 ‘2021학년도 정시 모집단위 및 모집인원 총괄표’ p.15 참조

2 | 지원자격

국내 고등학교 졸업(예정)자로 2021학년도 대학수학능력시험에 응시하여야 하며, 아래 지원자격 중 어느 하나에 해당하는 자

• **유형 1 (6년)**

학생 본인이 농어촌 지역에 소재한 학교에서 중학교 입학 시부터 고등학교 졸업 시까지 전 교육과정을 이수하고 같은 기간 동안 부·모·학생(본인) 모두가 농어촌 지역에 거주한 자

• **유형 2 (12년)**

학생 본인이 농어촌 지역에 소재한 학교에서 초·중·고등학교 전 교육과정을 이수하고, 같은 기간 동안 본인이 농어촌 지역에 거주(초등학교 입학 시부터 고등학교 졸업 시까지)한 자

※ 농어촌지역 : 지방자치법 제3조에 따른 읍·면 지역 및 도서벽지 교육진흥법 제2조에 따른 도서벽지 지역

※ 특수목적고등학교(과학고, 외국어고, 국제고, 예술고, 체육고, 마이스터고), 평생교육법에 따른 학력인정평생교육시설, 검정고시, 비인가 대안학교 졸업(예정)자는 지원할 수 없음

※ 지원자격은 연속된 연수만을 인정함

농어촌학생 지원자격 유의사항

1. 초·중·고등학교 소재지 및 거주지가 졸업 이후 또는 재학 중 행정구역 개편 등으로 변경된 경우에는 『입학일』을 기준으로 인정함
2. 졸업일(졸업예정자는 본교 등록마감일) 이전에 행정구역상 읍·면 이외의 지역으로 주민등록 주소지가 변경될 경우 지원자격 미달 불합격 처리함
3. 농어촌 지역 거주 인정기간(입학일로부터 졸업일까지, 단 졸업예정자는 입학일로부터 본교 등록마감일까지) 중 주민등록초본 상 지원자 및 부·모 중 1명이 단 하루라도 말소된 기록이 있는 경우 농어촌 거주사실을 인정하지 않음
4. 주민등록이 직권 말소 또는 신고 말소된 경우, 당해 기간은 농어촌 지역에 거주한 것으로 인정하지 않음
5. 부·모가 이혼한 경우, 법률상 이혼일(또는 친권자지정협의일) 이후부터는 친권이 있는 부 또는 모를 부모로 보고, 친권과 양육권이 경합하는 경우에는 지원자와 함께 거주한 부 또는 모를 부모로 봄
6. 농어촌 자격 인정 기간 중 부·모가 사망한 경우, 법률상의 사망일 이전까지 농어촌지역에 거주하였어야 함
7. 입양자의 경우, 입양일 이후부터는 친권이 있는 양부·모를 부모로 보고, 친권과 양육권이 경합하는 경우에는 지원자와 함께 거주한 부 또는 모를 부모로 봄
8. 부정한 방법(위장전입, 주소 허위이전)으로 지원하여 합격(입학)한 경우 기간에 관계없이 합격(입학)을 취소함
9. 학교생활기록부에 개인적인 사유로 연속되지 않은 연수의 학적변동(자퇴, 유예)이 있는 경우, 지원자격을 인정하지 않음
10. 농어촌지역 학교 교육과정 이수 여부는 학교생활기록부 학적사항을 근거로 판단함

행정구역(읍, 면)의 적용

1. 초·중·고등학교 재학 당시의 행정구역(읍·면) 단위를 기준으로 적용함
2. 초·중·고등학교 재학 중에 읍·면이 동(洞)으로 행정구역이 개편된 경우, 당해 동(洞)지역을 읍·면 지역으로 인정함(제출서류를 통해 행정구역 개편이 증명되어야 함)
3. 2개 이상의 학교에 재학한 경우, 해당 학교 모두 읍·면 지역에 소재하는 학교여야 하되 동일한 지역은 아니어도 됨

3 | 전형방법

가. 전형요소 및 반영비율

구분	대학수학능력시험성적	서류종합평가	총 점
실질반영비율	70%	30%	100%
최고점수/최저점수	700점/0점	300점/0점	1,000점/0점

나. 대학수학능력시험 성적 반영방법

■ 반영영역 및 비율

구분	반영영역 및 비율(%)					
	국어	수학		영어	탐구	
		가형	나형		사회	과학
	표준점수 활용			등급점수 활용	백분위변환표준점수 활용	
인문계열	35	25		20	20	
경상계열	25	35		20	20	
자연계열1	20	35	-	20	-	25
자연계열2	20	35		20	25	

※ 각 계열별 지정된 수능영역에 응시하지 않은 경우 해당영역은 0점 처리함(예 : 자연계열1 지원자가 수학 나형에 응시하면 수학영역은 0점 처리)

※ 인문·경상계열 모집단위에 지원한 경우 본교 인정 제2외국어(중국어, 프랑스어, 독일어, 일본어) 및 한문에 한하여 사회탐구영역 1개 과목으로 대체 가능(단, 사회탐구영역 2과목을 모두 응시하였을 경우, 그 중 1과목으로 대체)

※ 자연계열1 및 자연계열2에 속한 모집단위(p.15 참조) 구분에 따라 수능 반영방법이 다르니 유의할 것

※ 자연계열1 모집단위는 교차지원을 허용하지 않음

※ 자세한 대학수학능력시험 영역별 반영비율 및 환산방법은 p.42~43 참조

※ 탐구영역의 변환표준점수는 수능성적 공개 이후 본교 입학처 홈페이지를 통하여 공지할 예정

■ 영어영역 등급별 점수표

구분	1등급	2등급	3등급	4등급	5등급	6등급	7등급	8등급	9등급
등급점수	140	136	130	121	101	81	61	31	0



■ 수능영역별 가산점 반영 방법

구분	해당영역	가산점 반영 방법																		
자연계열2	수학 가	수험생이 취득한 수능 표준점수의 10%																		
	과학	수험생이 취득한 수능 백분위점수의 5% (과목① 2.5% + 과목② 2.5%)																		
전 모집단위	한국사	수험생이 취득한 등급에 따라 가산점 부여																		
		<table border="1"> <thead> <tr> <th>1등급</th> <th>2등급</th> <th>3등급</th> <th>4등급</th> <th>5등급</th> <th>6등급</th> <th>7등급</th> <th>8등급</th> <th>9등급</th> </tr> </thead> <tbody> <tr> <td>4.0점</td> <td>3.5점</td> <td>3.0점</td> <td>2.5점</td> <td>2.0점</td> <td>1.5점</td> <td>1.0점</td> <td>0.5점</td> <td>0점</td> </tr> </tbody> </table>	1등급	2등급	3등급	4등급	5등급	6등급	7등급	8등급	9등급	4.0점	3.5점	3.0점	2.5점	2.0점	1.5점	1.0점	0.5점	0점
		1등급	2등급	3등급	4등급	5등급	6등급	7등급	8등급	9등급										
4.0점	3.5점	3.0점	2.5점	2.0점	1.5점	1.0점	0.5점	0점												

※ 예시 : 수학 가 표준점수 102점, 한국사에서 1등급을 취득한 경우
 수학 가 표준점수 (102점 * 10% = 10.2점), 한국사 (1등급 = 4.0점)으로 각각 가산점이 부여되어,
 수험생이 취득한 수능합산점수에 '14.2점(10.2점 + 4.0점)을 가산함'

다. 서류종합평가 방법

- 1) 평가자료 : 학교생활기록부, 자기소개서
- 2) 평가요소

평가 요소		평가 내용	배점
학업역량		<ul style="list-style-type: none"> • 주요 과목 학업성취도 평가 • 전 과목 학업성실성 및 전공준비도 	8점
활동역량	성실성	<ul style="list-style-type: none"> • 출결 : 학교생활에 성실하게 참여하고 있는가 • 봉사 : 봉사활동 등을 통해 봉사정신, 공동체의식이 나타나는가 	19점
	전공적합성	<ul style="list-style-type: none"> • 학생부 및 자기소개서 내용의 전공 적합성 및 우수성 정성 평가 • 계열 전공적합성 평가 	
	자기주도성	<ul style="list-style-type: none"> • 학생부 및 자기소개서 내용의 자기주도성을 정성 평가 • 목표 달성을 위한 노력, 문제 해결, 성과 및 자기평가, 발전 의지 	
잠재역량	발전가능성	<ul style="list-style-type: none"> • 지원동기, 학업계획의 구체성 및 실현가능성 평가 • 발전가능성 종합평가 	8점
	인성	<ul style="list-style-type: none"> • 학교생활기록부, 자기소개서에 나타난 지원자의 인성 종합 평가 • 학교폭력 내용 및 반성·개선 결과를 종합적으로 판단하여 평가 • 자기소개서 작성 금지 내용을 기재한 경우 부정적인 의도가 드러나는지 파악하여 평가에 반영 	

4 | 선발원칙

가. 대학수학능력시험 및 서류종합평가 점수 합산 총점 순으로 선발

나. 동점자 처리기준(총점이 동점인 경우 아래 순서를 따름)

구분	처리 기준(영역별 수능성적은 본교 환산점수이며, 가산점 포함)
인문계열	① 서류종합평가 성적 ② 수능 국어 ③ 수능 수학 ④ 수능 영어 ⑤ 수능 탐구(사회·과학) (2개 과목의 합)
경상계열	① 서류종합평가 성적 ② 수능 수학 ③ 수능 국어 ④ 수능 영어 ⑤ 수능 탐구(사회·과학) (2개 과목의 합)
자연계열1	① 서류종합평가 성적 ② 수능 수학 가 ③ 수능 과학탐구(2개 과목의 합) ④ 수능 영어 ⑤ 수능 국어
자연계열2	① 서류종합평가 성적 ② 수능 수학 ③ 수능 탐구(사회·과학) (2개 과목의 합) ④ 수능 영어 ⑤ 수능 국어

5 | 전형일정 : 별도의 고사 없음



6 | 제출서류

가. 제출서류는 원서접수 마감일 기준 1개월 이내[2020.12.12.(토) 이후] 발행한 서류를 제출함

나. 모든 제출서류는 원본 제출이 원칙이며, 제출서류는 일절 반환하지 않음

다. 입력·제출기간

- 자기소개서 입력기간 : 2021.01.08.(금) 10:00 ~ 01.12.(화) 18:00

- 서류 제출기간 : 2021.01.08.(금) 10:00 ~ 01.13.(수) 17:00 (해당자에 한함, 마감일자 우편소인 유효)

라. 주민등록표초본, 가족관계증명서 제출 시 주민등록번호가 모두 표기된 서류를 제출함

구분		내용
공통서류(필수)	자기소개서	<ul style="list-style-type: none"> 원서접수 사이트에서 온라인 입력(별도로 출력하여 제출하지 않음) - 자기소개서에 지원자 성명, 출신 고등학교명, 부모(친인척 포함)직업 정보 기재를 금지하며, 기재 시 평가에 불이익을 받을 수 있음
학력서류	학교생활기록부 1부	<ul style="list-style-type: none"> - 학생부 전산자료 활용 동의자는 별도로 제출할 필요 없음 - 출신고교장 직인 및 간인이 날인된 학교생활기록부 1부 제출(전산자료 활용 비대상자 및 비동의자, 2012년 2월 또는 이전 국내 고등학교 졸업자) ※ 단, 민원서비스 발급서류의 경우 학교장 직인 불필요
자격서류	유형1(6년)	<ul style="list-style-type: none"> • 농어촌학생 지원자격 확인서(유형1) 1부 • 중학교 학교생활기록부 1부 • 가족관계증명서 1부(지원자 기준) • 지원자·부·모 주민등록표초본 각 1부 ※ 과거 주소이력 포함 • (부 또는 모가 외국인일 경우)외국인등록사실증명(체류지 변경사항 포함) 1부 • (부 또는 모가 사망한 경우)제적등본 또는 기본증명서 1부, 말소초본 1부 • (부모가 이혼한 경우) 혼인관계증명서(상세) 1부, 지원자의 기본증명서(상세) 1부
	유형2(12년)	<ul style="list-style-type: none"> • 농어촌학생 지원자격 확인서(유형2) 1부 • 초등학교 및 중학교 학교생활기록부 각 1부 • 지원자의 주민등록표초본 1부 ※ 과거 주소이력 포함
서류 제출 및 도착 확인 방법 - p.38 참조		

농어촌학생 합격생 대상 추가 제출서류 안내 (졸업예정자에 한함)

1. 농어촌학생전형 최종 합격생 중 원서접수 시 졸업예정자였던 지원자의 경우, 재학기간(입학일로부터 졸업일까지) 동안 농어촌 지역 거주 사실 확인을 위하여 추가서류를 2021.02.19.(금)까지(마감일자 우편소인 유효) 입학사정센터(신양관 1층)로 반드시 우편 또는 방문 제출해야 함. 해당 지역에 거주 및 재학하지 않은 것으로 확인되면 최종합격(입학)을 취소함
 가. 유형 1(6년) : 고등학교 졸업증명서 1부, 부·모·지원자의 주민등록표초본[* 과거 주소이력 포함] 각 1부, 가족관계증명서(지원자 기준) 1부
 나. 유형 2(12년) : 고등학교 졸업증명서 1부, 지원자의 주민등록표초본[* 과거 주소이력 포함] 1부
2. 추가 제출서류는 모두 고등학교 졸업일 이후에 발급된 것이어야 하며, 우편발송 시 서류봉투 겉면에 본고 수험번호, 학교(모집단위), 성명을 기재하기 바람
3. 고등학교 졸업증명서 발급이 어려운 경우, 출신 고등학교에서 학교장 원본대조필이 날인된 고등학교 졸업장 사본을 제출하기 바람

V



가·다군 수능

(기초생활수급자, 차상위계층, 한부모가족지원대상자전형)

1 | 모집단위 및 모집인원 : 본 모집요강 '2021학년도 정시 모집단위 및 모집인원 총괄표' p.15 참조

2 | 지원자격

- 고등학교 졸업(예정)자 또는 관계 법령에 의하여 고등학교 졸업과 동등 이상의 학력이 있다고 인정되는 자로 2021학년도 대학수학능력시험에 응시하여야 하며, 다음의 어느 하나에 해당하는 자

가. 「국민기초생활보장법」 제2조 제1호, 제2호에 따른 수급(권)자

나. 「국민기초생활보장법」 제2조 제10호에 따른 차상위계층

다. 「한부모가족지원법」 제5조 및 제5조의2에 따른 지원대상자

3 | 전형방법

가. 전형요소 및 반영비율

구 분	대학수학능력시험성적	서류종합평가	총 점
실질반영비율	70%	30%	100%
최고점수/최저점수	700점/0점	300점/0점	1,000점/0점

나. 대학수학능력시험 성적 반영방법

- 반영영역 및 비율

구 분	반영영역 및 비율(%)					
	국어	수학		영어	탐구	
		가형	나형		사회	과학
	표준점수 활용			등급점수 활용	백분위변환표준점수 활용	
경상계열	25	35		20	20	
자연계열1	20	35	-	20	-	25
자연계열2	20	35		20	25	

※ 각 계열별 지정된 수능영역에 응시하지 않은 경우 해당영역은 0점 처리함(예 : 자연계열1 지원자가 수학 나형에 응시하면 수학영역은 0점 처리)

※ 경상계열 모집단위에 지원한 경우 본교 인정 제2외국어(중국어, 프랑스어, 독일어, 일본어) 및 한문에 한하여 사회탐구영역 1개 과목으로 대체 가능(단, 사회탐구영역 2과목을 모두 응시하였을 경우, 그 중 1과목으로 대체)

※ 자연계열1 및 자연계열2에 속한 모집단위(p.15 참조) 구분에 따라 수능 반영방법이 다르니 유의할 것

※ 자연계열1 모집단위는 교차지원을 허용하지 않음

※ 자세한 대학수학능력시험 영역별 반영비율 및 환산방법은 p.42~43 참조

※ 탐구영역의 변환표준점수는 수능성적 공개 이후 본교 입학처 홈페이지를 통하여 공지할 예정

- 영어영역 등급별 점수표

구 분	1등급	2등급	3등급	4등급	5등급	6등급	7등급	8등급	9등급
등급점수	140	136	130	121	101	81	61	31	0

■ 수능영역별 가산점 반영 방법

구분	해당영역	가산점 반영 방법																		
자연계열2	수학 가	수험생이 취득한 수능 표준점수의 10%																		
	과학	수험생이 취득한 수능 백분위점수의 5% (과목① 2.5% + 과목② 2.5%)																		
전 모집단위	한국사	수험생이 취득한 등급에 따라 가산점 부여																		
		<table border="1"> <thead> <tr> <th>1등급</th> <th>2등급</th> <th>3등급</th> <th>4등급</th> <th>5등급</th> <th>6등급</th> <th>7등급</th> <th>8등급</th> <th>9등급</th> </tr> </thead> <tbody> <tr> <td>4.0점</td> <td>3.5점</td> <td>3.0점</td> <td>2.5점</td> <td>2.0점</td> <td>1.5점</td> <td>1.0점</td> <td>0.5점</td> <td>0점</td> </tr> </tbody> </table>	1등급	2등급	3등급	4등급	5등급	6등급	7등급	8등급	9등급	4.0점	3.5점	3.0점	2.5점	2.0점	1.5점	1.0점	0.5점	0점
		1등급	2등급	3등급	4등급	5등급	6등급	7등급	8등급	9등급										
4.0점	3.5점	3.0점	2.5점	2.0점	1.5점	1.0점	0.5점	0점												

※ 예시 : 수학 가 표준점수 102점, 한국사에서 1등급을 취득한 경우
 수학 가 표준점수 (102점 * 10% = 10.2점), 한국사 (1등급 = 4.0점)으로 각각 가산점이 부여되어,
 수험생이 취득한 수능합산점수에 '14.2점'(10.2점 + 4.0점)을 가산함

다. 서류종합평가 방법

- 1) 평가자료 : 학교생활기록부, 자기소개서
- 2) 평가요소

평가 요소	평가 내용	배점
학업역량	<ul style="list-style-type: none"> • 주요 과목 학업성취도 평가 • 전 과목 학업성실성 및 전공준비도 	8점
활동역량	성실성 <ul style="list-style-type: none"> • 출결 : 학교생활에 성실하게 참여하고 있는가 • 봉사 : 봉사활동 등을 통해 봉사정신, 공동체의식이 나타나는가 	19점
	전공적합성 <ul style="list-style-type: none"> • 학생부 및 자기소개서 내용의 전공 적합성 및 우수성 정성 평가 • 계열 전공적합성 평가 	
	자기주도성 <ul style="list-style-type: none"> • 학생부 및 자기소개서 내용의 자기주도성을 정성 평가 • 목표 달성을 위한 노력, 문제 해결, 성과 및 자기평가, 발전 의지 	
잠재역량	발전가능성 <ul style="list-style-type: none"> • 지원동기, 학업계획의 구체성 및 실현가능성 평가 • 발전가능성 종합평가 	8점
	인성 <ul style="list-style-type: none"> • 학교생활기록부, 자기소개서에 나타난 지원자의 인성 종합 평가 • 학교폭력 내용 및 반성·개선 결과를 종합적으로 판단하여 평가 • 자기소개서 작성 금지 내용을 기재한 경우 부정적인 의도가 드러나는지 파악하여 평가에 반영 	

4 | 선발원칙

가. 대학수학능력시험 및 서류종합평가 점수 합산 총점 순으로 선발

나. 동점자 처리기준(총점이 동점인 경우 아래 순서를 따름)

구분	처리 기준(영역별 수능성적은 본교 환산점수이며, 가산점 포함)
경상계열	① 서류종합평가 성적 ② 수능 수학 ③ 수능 국어 ④ 수능 영어 ⑤ 수능 탐구(사회·과학) (2개 과목의 합)
자연계열1	① 서류종합평가 성적 ② 수능 수학 가 ③ 수능 과학탐구(2개 과목의 합) ④ 수능 영어 ⑤ 수능 국어
자연계열2	① 서류종합평가 성적 ② 수능 수학 ③ 수능 탐구(사회·과학) (2개 과목의 합) ④ 수능 영어 ⑤ 수능 국어

5 | 전형일정 : 별도의 고사 없음



6

제출서류

- 가. 제출서류는 원서접수 마감일 기준 1개월 이내[2020.12.12.(토) 이후] 발행한 서류를 제출함**
 (단, 차상위계층 관련 자격서류는 서류 제출일로부터 7일 이내[2021.01.02.(토) 이후] 발급한 서류이어야 함)
- 나. 모든 제출서류는 원본 제출이 원칙이며, 제출서류는 일절 반환하지 않음**
- 다. 입력 · 제출기간**
 - 자기소개서 입력기간 : 2021.01.08.(금) 10:00 ~ 01.12.(화) 18:00
 - 서류 제출기간 : 2021.01.08.(금) 10:00 ~ 01.13.(수) 17:00 (해당자에 한함, 마감일자 우편소인 유효)
- 라. 주민등록표등본, 가족관계증명서 제출 시 주민등록번호가 모두 표기된 서류를 제출함**

구분		내용
공통서류(필수)	자기소개서	<ul style="list-style-type: none"> • 원서접수 사이트에서 온라인 입력(별도로 출력하여 제출하지 않음) - 자기소개서에 지원자 성명, 출신 고등학교명, 부모(친인척 포함)직업 정보 기재를 금지하며, 기재 시 평가에 불이익을 받을 수 있음
학력서류	국내 고등학교 졸업(예정)자	<ul style="list-style-type: none"> • 학교생활기록부 1부 - 학생부 전산자료 활용 동의자는 별도로 제출할 필요 없음 - 출신교교장 직인 및 간인이 날인된 학교생활기록부 1부 제출 (전산자료 활용 비대상교 및 비동의자, 2012년 2월 또는 이전 국내 고등학교 졸업자) ※ 단, 민원서비스 발급서류의 경우 학교장 직인 불필요 • 외국 고등학교 성적증명서(학교생활기록부) 1부(해당자에 한함)¹⁾
	외국 고등학교 졸업(예정)자	<ul style="list-style-type: none"> • 외국 고등학교 졸업(예정)증명서 1부¹⁾ • 외국 고등학교 성적증명서(학교생활기록부) 1부¹⁾ • 외국 고등학교 School Profile 1부 • 국내 고등학교 학교생활기록부 1부(해당자에 한함)
	검정고시 출신자	<ul style="list-style-type: none"> • 검정고시 합격증명서, 성적증명서 각 1부 - 온라인 제공 동의자는 별도로 제출할 필요 없음 • 국내 고등학교 학교생활기록부 1부(해당자에 한함) • 외국 고등학교 성적증명서(학교생활기록부) 1부(해당자에 한함)¹⁾
자격서류	기초생활수급자	- 수급자 증명서[주민센터 발급] 1부(지원자 기준)
	차상위계층 (택 1)	<ul style="list-style-type: none"> - 차상위 본인부담경감대상자 증명서 1부 [국민건강보험공단 발급] - 차상위계층 확인서[주민센터 발급] 1부 - 자활근로자 확인서[주민센터 발급] 1부 - 장애인연금, 장애수당, 장애아동수당 대상자 확인서[주민센터 발급] 1부
	한부모가족지원대상자	- 한부모가족증명서[주민센터 발급] 1부
		<ul style="list-style-type: none"> ※ 지원대상자가 본인이 아닌 경우 - 주민등록표등본 및 가족관계증명서 각 1부(부 또는 모 기준, 주민등록번호 모두 표기) 추가 제출 - 주민등록표등본 상 지원자와 대상자가 함께 거주하고 있어야 함
추가서류 (해당자) ²⁾	학교생활 기록부 미보유자용 대체 서식	<ul style="list-style-type: none"> • 자기소개서에 기재한 활동을 포함하여 작성함 - 외국 고등학교 졸업(예정)자, 검정고시 출신자용 작성 서식임 [단, 국내고등학교 졸업(예정)자 중 외국 고등학교 재학 경험이 1학기 이상인 자도 작성 가능함]
	학교생활 기록부 미보유자 활동 증빙 서류	<ul style="list-style-type: none"> • A4용지 기준 최대 20매까지 제출 가능함 - 증빙서류 우측하단에 성명 및 본교 수험번호 기재, 좌측 하단에 쪽 번호 기재 • 자기소개서 기재 활동에 대한 증빙서류가 포함되어야 함 • 국내 · 외 고등학교 학력 서류는 증빙서류 매수에 포함하지 않음
서류 제출 및 도착 확인 방법 - p.38 참조		

주 1) 최종합격(입학) 후 아포스티유 확인서 또는 영사확인서를 제출해야 함

주 2) 추가서류 작성방법 및 작성 유의사항은 [별표 2] 서식을 참고 바람



나군 학생부종합 (특성화고등을졸업한재직자전형)

1 | 모집단위 및 모집인원 : 본 모집요강 '2021학년도 정시 모집단위 및 모집인원 총괄표' p.15 참조

2 | 지원자격

- 다음의 어느 하나에 해당하는 사람으로서 2021년 3월 1일 기준으로 산업체 근무경력이 3년 이상인 재직자 (고등교육법 시행령 제29조 제2항 제14호)
- 가. 「초·중등교육법 시행령」 제76조의3 제1호에 따른 일반고등학교에 재학하는 동안 시·도 교육감이 「직업교육훈련 촉진법」에 따른 직업교육훈련기관 중 직업교육훈련위탁기관으로 선정한 기관에서 1년 이상의 직업교육훈련과정을 이수하고 해당 일반고등학교를 졸업한 자
- 나. 「초·중등교육법 시행령」 제90조 제1항 제10호에 따른 산업수요 맞춤형 고등학교를 졸업한 자
- 다. 특성화고등학교 등을 졸업한 자
 - 「초·중등교육법 시행령」 제91조 제1항에 따른 특성화고등학교 중 자연현장실습 등 체험위주의 교육을 전문으로 실시하는 고등학교를 제외한 학교(「초·중등교육법 시행령」 제76조의3 제1호에 따른 일반고등학교에 설치된 학과 중 특성화고등학교에서 제공하는 것과 같은 교육과정으로 운영되는 학과 포함)
- 라. 「평생교육법」 제31조 제2항에 따른 학력인정 평생교육시설 중 특성화고등학교 등에서 제공하는 것과 같은 교육과정을 운영하는 평생교육시설에서 해당 교육과정을 이수한 자

산업체 범위	재직기간 산정 기준 및 유의사항
<ul style="list-style-type: none"> · 국가·지방자치단체 및 공공단체(소속 직원의 경우) · 「근로기준법」 제 11조에 의거 상시근로자 5인(사업주 포함) 이상 사업체 · 4대 보험 중 1개 이상 가입 사업체(창업·자영업자 포함) · 4대 보험 미가입 영세창업·자영업자는 사업자등록증을 소지하고, 세금 체납 사실이 없는 경우 지원 가능 · 4대 보험 가입 대상 사업체가 아닌 1차 산업체 종사자는 국가·지방자치단체가 발급하는 공적증명서(농지원부 등) 확인을 통해 인정할 수 있음 	<ul style="list-style-type: none"> · 2021.03.01.(월) 기준으로 재직기간(4대 보험 중 하나 이상에 가입된 기간)이 3년 이상(예정)이어야 함 · ※ 3년 이상이라 함은 1개월을 30일로 계산하여 재직기간이 1,080일(30일×36개월) 이상인 경우를 의미함 · 근무기간은 고교 졸업일 이후부터 재직할 기간을 산정함 · 2개 이상의 산업체에서 재직할 경우 총 재직기간은 합산하여 산정하되, 중복되는 기간은 이중으로 합산하지 않음 · 영세창업·자영업자 중 휴업기간 등 비영업기간은 재직기간 산정에서 제외함 · 군 의무복무, 병역특례 경력 기간을 재직기간으로 인정함 · 원서접수 기간 중 재직 중이어야 함

3 | 전형방법

가. 전형요소 및 반영비율

선발단계	구분	서류종합평가	면접평가	비고
1단계	명목/실질반영비율	100%	-	모집단위별 3배수 선발 (1단계 동점자 전원 선발)
	최고점/최저점	70점/0점	-	
2단계	명목/실질반영비율	70%	30%	-
	최고점/최저점	70점(1단계 성적)/0점	30점/0점	



나. 평가 방법

1) 서류종합평가

가) 평가자료 : 학교생활기록부, 자기소개서

나) 평가요소

평가 요소		평가 내용	배점
학업역량		<ul style="list-style-type: none"> 주요 과목 학업성취도 평가 전 과목 학업성실성 및 전공준비도 	8점
활동역량	성실성	<ul style="list-style-type: none"> 출결 : 학교생활에 성실하게 참여하고 있는가 봉사 : 봉사활동 등을 통해 봉사정신, 공동체 의식이 나타나는가 	19점
	전공적합성	<ul style="list-style-type: none"> 학생부 및 자기소개서 내용의 전공 적합성 및 우수성 정성 평가 계열 전공적합성 평가, 업무와 전공의 연관성 및 준비노력 	
	자기주도성	<ul style="list-style-type: none"> 학생부 및 자기소개서 내용의 자기주도성을 정성 평가 목표 달성을 위한 노력, 문제 해결, 성과 및 자기평가, 발전 의지 업무수행 책임감, 발전의지 	
잠재역량	발전가능성	<ul style="list-style-type: none"> 지원동기, 학업계획의 구체성 및 실현가능성 평가 발전가능성 종합평가 	8점
	인성	<ul style="list-style-type: none"> 학교생활기록부, 자기소개서에 나타난 지원자의 인성 종합 평가 학교폭력 내용 및 반성·개선 결과를 종합적으로 판단하여 평가 자기소개서 작성 금지 내용을 기재한 경우 부정적인 의도가 드러나는지 파악하여 평가에 반영 	

2) 면접평가(1단계 합격자에 한함)

평가항목	평가내용	배점	면접 개요
전공 적합성	<ul style="list-style-type: none"> 전공에 대한 관심 및 이해도 기초 학업능력 및 수학능력 목표의식, 학업의지 	15점	- 면접시간 : 10분 내외 - 면접위원 : 2명 - 면접방법 : 서류 기반 블라인드 면접 • 학교생활기록부, 자기소개서 기반 면접 • 블라인드 처리 정보 : 지원자 성명, 수험번호, 출신 고교명, 출신 학과명
인성	<ul style="list-style-type: none"> 진실성, 기본 소양, 면접태도 	15점	
잠재력	<ul style="list-style-type: none"> 인재상 · 전형취지 적합성, 발전가능성 		

4

선발원칙

가. 1단계(동점자 전원 선발) : 서류종합평가 성적

나. 최종(총점 성적순으로 선발하며, 총점이 동점인 경우 아래 기준으로 처리)

구분	내용
1단계	동점자 모두 선발
최종	[다음 순서를 따름] ① 면접평가 성적 ② 면접평가 성적 중 '전공적합성' 점수 ③ 서류평가 성적 중 '활동역량' 점수 ④ 서류평가 성적 중 '학업역량' 점수 ※ 위 처리 기준 적용 후에도 동점인 경우 입학사정관위원회에서 심의하여 결정함

5

전형일정

구분	일자	비고
1단계 합격자 (면접 대상자) 발표	2021.01.19.(화) 10:00 예정	1단계 합격자 발표 시 면접 시간, 면접 대기실, 수험생 유의사항 을 공지함 (홈페이지 발표 : admission.ssu.ac.kr) ※ 개별 연락하지 않음
면접고사	2021.01.23.(토)	

6 | 제출서류

가. 제출서류는 원서접수 시작일[2021.01.08.(금)] 이후 발행한 서류를 제출함

나. 모든 제출서류는 원본 제출이 원칙이며, 제출서류는 일절 반환하지 않음

다. 입력·제출기간

- 자기소개서 입력기간 : 2021.01.08.(금) 10:00 ~ 01.12.(화) 18:00

- 서류 제출기간 : 2021.01.08.(금) 10:00 ~ 01.13.(수) 17:00 (마감일자 우편소인 유효)

구분		내용
공통서류 (필수)	자기소개서	<ul style="list-style-type: none"> 원서접수 사이트에서 온라인 입력(별도로 출력하여 제출하지 않음) <ul style="list-style-type: none"> 자기소개서에 지원자 성명, 출신 고등학교명, 부모(친인척 포함)직업 정보 기재를 금지하며, 기재 시 평가에 불이익을 받을 수 있음
학력서류	국내 고등학교 졸업자	<ul style="list-style-type: none"> 학교생활기록부 1부 <ul style="list-style-type: none"> 학생부 전산자료 활용 동의자는 별도로 제출할 필요 없음 출신교교장 직인 및 간인이 날인된 학교생활기록부 1부 제출 (전산자료 활용 비대상교 및 비동의자, 2012년 2월 또는 이전 국내 고등학교 졸업자) <ul style="list-style-type: none"> ※ 단, 민원서비스 발급서류의 경우 학교장 직인 불필요
자격서류	4대보험 가입 산업체 종사자	<ul style="list-style-type: none"> 국민건강보험공단 발급 : minwon.nhic.or.kr 지원자격 기간에 해당하는 산업체를 모두 포함하여 발급 <ul style="list-style-type: none"> ※ 건강보험자격득실 확인서로 재직여부 및 기간 확인이 어려운 경우 아래 증명서 중 1부로 제출 <ul style="list-style-type: none"> ① 국민연금 가입자 가입증명 (국민연금공단 발급 : www.nps.or.kr) ② 고용·산재보험 자격 이력 내역서 (total.kcomwel.or.kr) ③ 4대 사회보험 가입자 가입내역 확인서 (www.4insure.or.kr)
	주민등록표 초본(해당자)	<ul style="list-style-type: none"> 군 의무복무기간 포함 대상자(병역사실 기재)
	4대보험 미가입 영세창업·자영업자	<ul style="list-style-type: none"> 사업자등록증명원(세무서 발급) 납세증명서(세무서 발급) 납부내역증명서(세무서 발급) 휴업/폐업사실증명원(세무서 발행) [해당자에 한함]
1차산업(농업·수산업) 종사자	공적증명서	<ul style="list-style-type: none"> 국가·지방자치단체가 발급하는 공적증명서(농지원부 등)

서류 제출 및 도착 확인 방법 - p.38 참조

최종합격(입학)자 추가 제출 서류 안내

- 최종합격(입학)자는 2021.03.01.(월) 기준 재직사실 확인을 위한 서류를 2021.03.05.(금)까지 학과사무실로 추가 제출해야 함 [재직 사실이 확인되지 않을 경우 합격 또는 입학 취소함]
- 제출서류 : 건강보험자격득실확인서 1부(국민건강보험공단발급 : minwon.nhic.or.kr)
 - ※ 건강보험자격득실 확인서로 재직여부 및 기간 확인이 어려운 경우 아래 증명서 중 1부로 제출
 - ① 국민연금 가입자 가입증명 (국민연금공단 발급 : www.nps.or.kr)
 - ② 고용·산재보험 자격 이력 내역서 (total.kcomwel.or.kr)
 - ③ 4대 사회보험 가입자 가입내역 확인서 (www.4insure.or.kr)

※ 특성화고등을졸업한재직자전형 입학생은 타 학과(부)로 전과할 수 없음

※ 교육과정 문의 : 금융경제학과 02-828-7343, 국제무역학과 02-828-7366, 미디어경영학과 02-820-0960

V ★ 가군 군위탁전형

1 | 모집단위 및 모집인원 : 경영학부 (교육부 추천인원)

※ 군위탁학생의 경우 경영학부 주간 수업이 아닌 별도의 교육과정으로 운영함

2 | 지원자격

아래 항에 해당하며 교육부장관이 본교에 추천한 자

가. 고등학교 졸업자 및 2021년 2월 고등학교 졸업예정자

나. 기타 법령에 의하여 고등학교 졸업과 동등 이상의 학력이 있다고 인정된 자

3 | 전형방법(전형요소 및 반영비율)

구분	면접	총점
비율	100%	100%
최고점수/최저점수	100점/0점	100점/0점

4 | 선발원칙 : 동점자 처리기준(총점 성적 순으로 선발하며, 총점이 동점인 경우 아래 기준으로 처리)

모집단위	처리 기준
경영학부	① 면접성적 ② 면접 평가항목 중 '전공적합성' 성적

※ 면접고사 결사자 또는 면접고사 성적이 'F' 로 평가된 항목이 있는 자는 불합격으로 처리함

5 | 전형일정

1) 면접고사

고사일	장소	비고
2021.01.16.(토)	각 고사실	<ul style="list-style-type: none"> 대기실 및 수험생 유의사항은 2021.01.15.(금) 본교 입학처 홈페이지 참고 (개별통지하지 않음) 고사일에 관련 서류 제출

2) 전형방법 : 면접고사 총점순으로 선발

3) 고사장 안내 및 수험생 유의사항 : 별도의 예비소집은 시행하지 않으며, 본교 입학처 홈페이지(admission.ssu.ac.kr)에 게시하는 고사실 조회 및 수험생 유의사항을 참고하기 바람

6 | 제출서류

- 고등학교 졸업증명서 1부 또는 학교생활기록부 사본 1부(학교장 직인 및 간인 날인) 또는 검정고시 합격증명서

- 복무확인서

(인터넷원서접수 대행사에서 “발송용 봉투 표지”를 출력하여 봉투겉면에 부착하여 제출. 제출서류 우측하단에 본인의 수험 번호 표기)

※ 면접고사 당일 본교가 지정한 서류를 제출하지 않으면 서류미제출로 불합격 처리함



V-1 ★ 제출서류 안내사항

1 | 서류제출기간 및 도착확인 방법

구분	내용
원서접수 마감일 기준 1개월 이내(2020.12.12.(토) 이후 발행) 발행한 서류를 제출할 것	
제출기간	2021.01.08.(금) 10:00 ~ 01.13.(수) 17:00까지(마감일자 소인 유효. 토요일 및 공휴일은 접수받지 않음) ※ 군위탁전형은 면접고사 당일 고사본부에 제출
제출방법 (등기우편 발송권장)	접수대행사에서 우편발송용 봉투 표지양식 출력 후 봉투에 부착 후 제출서류와 함께 송부 <div style="text-align: center;"> ㉔군 · ㉕군 · ㉖군 일반전형 및 ㉕군 · ㉖군 실기고사전형 </div> <ul style="list-style-type: none"> • 등기우편 : (우 : 06978) 서울시 동작구 상도로 369 송실대학교 입학관리팀 • 직접방문 : 신양관 1층 입학처 입학관리팀(10:00~17:00)
	<div style="text-align: center;"> ㉔군 · ㉕군 · ㉖군 특성화고교졸업자, 농어촌학생, 기초생활수급자 · 차상위계층 · 한부모가족지원대상자, ㉕군 특성화고등졸업한재직자 </div> <ul style="list-style-type: none"> • 등기우편 : (우 : 06978) 서울시 동작구 상도로 369 송실대학교 입학처 입학사정관팀 • 직접방문 : 신양관 1층 입학처 입학사정센터(10:00~17:00)
도착 확인 방법	서류발송 2~3일 후부터 본교 입학처 홈페이지(admission.ssu.ac.kr) 또는 본인이 접수한 원서접수 대행사에서 확인해야 하며 확인하지 않아 발생하는 불이익에 대한 책임은 수험생 본인에게 있음(개별연락하지 않음)

- ※ 기한 내 서류 미제출자는 결격자로 처리함
- ※ 모든 제출서류는 **원본 제출이 원칙이며**, 제출된 서류는 일절 반환하지 않음
(원본서류를 돌려받고자 하는 경우, 원본과 사본을 지참한 후 본교를 직접 방문하여 제출하면 원본대조필한 후 반환함)
- ※ 학교생활기록부의 경우 출신고등학교장이 원본대조필한 후 '학교장 직인'을 날인한 경우 사본 제출도 인정함. 단, 국내고교 출신자에 한함
- ※ 외국에서 발급된 문서(졸업(예정)증명서)는 반드시 한국어로 번역공증을 받은 후, 아포스티유 또는 영사확인을 받아 제출해야 함. (서류접수 기간에는 사본 제출 가능하나 최종 합격 이후에는 반드시 원본을 제출해야 함)

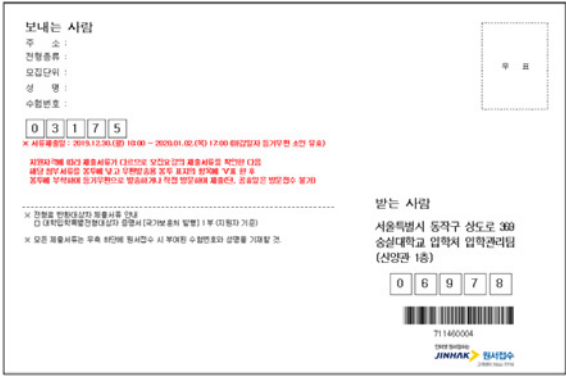
<서류제출 시 유의사항>

우편 발송용 봉투표지를 출력하여 봉투에 부착	제출 서류 낱장마다 우측 하단에 성명 및 본교 수험번호 필수 기재
 <p>본내는 사람 주 소 : 전화번호 : 모집단위 : 성 명 : 수험번호 : 0 3 1 7 5</p> <p>받는 사람 서울특별시 동작구 상도로 369 송실대학교 입학처 입학관리팀 (신양관 1층) 0 6 9 7 8</p>	 <p>112120000 김순실</p>

- ※ 특성화고교졸업자, 농어촌학생, 기초생활수급자 · 차상위계층 · 한부모가족지원대상자, 특성화고등졸업한재직자전형 지원자는 지원서류 우측 하단에 성명 및 수험번호 기재하지 말 것



2 | 사진제출 방법

- ※ 본인의 사진이 아닌 사진을 제출할 경우, 불이익이 발생할 수 있음
- ※ 300Kb(3×4) 이하의 사진 파일을 미리 준비하여 원서접수 시 등록함
- ※ 최근 3개월 이내에 촬영한 사진으로 양쪽 귀가 보이는 정면 상반신 사진을 스캔하여 등록함
(접수기간 중 사진 수정은 가능하나 접수 완료 후 사진 수정 불가. 본인 사진을 미리 준비 바람)
- ※ 본인 사진을 업로드하지 않았거나 본인 확인이 불가능한 사진(다른 사람의 사진이나 옆모습, 색안경 착용, 모자 쓴 사진, 풍경 및 동식물 사진 등)을 업로드해서는 안되며, 고사장에서 본인 여부를 확인하여 본인 확인이 불가능할 경우 고사에 응 시할 수 없음



정원의 특별전형 및 학생부종합전형 자기소개서 작성 유의사항

1. 자기소개서는 지원자 본인이 작성해야 하고, 사실에 입각하여 정직하게 지원자 자신의 능력이나 특성, 경험 등을 기술해야 합니다.
2. 자기소개서에 기술된 사항에 대한 사실 확인을 요청할 경우 지원자는 적극 협조해야 합니다.
3. 제출된 자기소개서는 표절, 대리 작성, 허위사실 기재, 기타 부정한 사실 등의 경중을 위해 유사도 검사를 실시하고, 해당 사실이 발견될 경우 불합격 처리되며 합격 이후라도 입학이 취소될 수 있습니다.
4. 자기소개서에 다음 사항을 기재할 경우 서류 평가에서 '0점'(또는 불합격) 처리됩니다.

1) 공인어학성적

영어(TOEC, TOEFL, TEPS), 중국어(HSK), 일본어(JPT, JLPT), 프랑스어(DELF, DALF), 독일어(ZD, TESTDAF, DSH, DSD), 러시아어(TORFL), 스페인어(DELF), 상동회의소한자시험, 한자능력검정, 실용한자, 한자급수자격검정, YBM 상무한글, 한자급수인증시험, 한자자격검정

2) 수학·과학·외국어 교과에 대한 교외 수상실적

수학	한국수학올림피아드(KMO), 한국수학인문대회(KMC), 온라인 창의수학 경시대회, 도시·대학 국제 수학토너먼트, 국제수학올림피아드(IMO)
과학	한국물리올림피아드(KPHO), 한국화학올림피아드(KCHO), 한국생물올림피아드(KBO), 한국천문올림피아드(KAO), 한국지구과학올림피아드(KGSO), 한국지구과학올림피아드, 전국중·고·대학생과학올림피아드, 국제물리올림피아드, 국제지구과학올림피아드, 국제생물올림피아드, 국제천문올림피아드, 한국중등과학올림피아드
외국어	전국 초·중·고 외국어(영어, 중국어, 일본어, 프랑스어, 독일어, 러시아어, 스페인어) 경시대회, IET 국제영어대회, IBCWC 국제영어콩스대회, 글로벌 리더십 영어 경시대회, SIFEC 전국영어말하기대회, 국제영어논술대회

* 위에서 열거된 항목 외에도, 대회 명칭에 수학·과학(물리, 화학, 생물, 지구과학, 천문)·외국어(영어 등) 교과명이 명시된 학교 및 각종 대회(경시대회, 올림피아드 등) 수상실적을 작성할 경우 '0점'(또는 불합격) 처리

** '교외 수상실적'이란 학교 외 기관이 개최한 대회 수상실적을 의미하며, 학교생활 참가 하위를 받은 교외 수상실적이라도 작성시 '0점'(또는 불합격) 처리

5. 자기소개서는 광고육 내에서 이루어진 활동을 작성하는 제외(또는) 학교생활기록부에 기재할 수 없는 주요 항목(논문, 학회지 등)이나 도서 출간, 발명특허 관련 내용, 해외활동실적, 교외 인증서 등 성적 등은 작성할 수 없고, 어학인증 등 사교육 유발요인이 큰 교외활동의 경우에도 작성이 제한되므로 이를 준수하지 않았을 경우 평가에 불이익을 받을 수 있으니, 작성을 금지합니다.
6. 자기소개서는 지원자 본인의 강점을 부각시키기 위해 작성하는 것으로 지원자 성명, 출신고교, 부모(친인척포함)의 실명을 포함한 사회적·경제적 지위(직종명, 직업명, 직장명, 직위명 등)를 암시하는 내용을 기재할 경우 평가에 불이익을 받을 수 있으니, 작성을 금지합니다.
7. 표준 공통원서접수서비스를 활용하는 경우, 자기소개서 작성 시 입력 허용 가능한 문자는 영문자, 숫자, 한글만 가능하며, 특수문자는 아래의 특수문자 및 기호만 입력이 가능합니다.
 - * 허용 문자 및 기호: ~ ! @ # \$ % ^ & * _ + / [] { } | ; ' " , . ?
 - * 한컴 오피스 한글에 문자표 및 윈도우 한자키를 이용한 특수문자는 입력이 허용되지 않습니다.

[별표 1]

정원의 특별전형 및 학생부종합전형 자기소개서

- * 본 양식은 출력하여 제출할 필요가 없으며, 원서접수 시 온라인으로 작성합니다.
- * 본고 자기소개서는 대통합 공통양식을 따릅니다.
- * 공인어학성적, 교과관련 교외 수상실적 포함 시 서류평가에서 0점 처리될 수 있습니다.
- * 특성화고등교육통합재직자전형의 경우, 2~3번 문항은 직장에서의 경험을 포함하여 작성 가능합니다.

1. 고등학교 재학기간 중 학업에 기울인 노력과 학습 경험을 통해, 배우고 느낀 점을 중심으로 기술해 주시기 바랍니다. (띄어쓰기 포함 1,000자 이내)

2. 고등학교 재학기간 중 본인이 의미를 두고 노력했던 교내활동(3개 이내)을 통해 배우고 느낀 점을 중심으로 기술해 주시기 바랍니다. 단, 교외활동 중 학교장의 허락을 받고 참여한 활동은 포함됩니다. (띄어쓰기 포함 1,500자 이내)

3. 학교생활 중 배려, 나눔, 협력, 갈등 관리 등을 실천한 사례를 들고 그 과정을 통해 배우고 느낀 점을 기술해 주시기 바랍니다. (띄어쓰기 포함 1,000자 이내)

4. 지원 동기 및 대학 입학 후 학업 계획 및 향후 진로계획에 대해 기술해 주시기 바랍니다. (띄어쓰기 포함 1,000자 이내)

[별표 2]

학교생활기록부 미보유자용 대체 서식 (표지)

- 기초생활수급자, 차상위계층, 한부모가족지원대상자전형 지원자 중 외국고등학교 졸업(예정)자, 검정고시 출신자용 작성 서식임
- 단, 국내 고등학교 졸업(예정)자 중 외국고등학교 재학 경험이 1학기 이상인 자도 작성 가능함

지 원 자 정 보	전 형 명		모 집 단 위		학부(과)	
	본고수험번호		성 명			
외국고등학교 재학내용	국가	입학일 (시작일)	년	월	일	종업일 (종료일)
	국가	입학일 (시작일)	년	월	일	종업일 (종료일)
검정고시출신자	중학교 졸업일	년	월	일	한글 지역	학력일
		년	월	일		년

1. 본 서식은 외국고등학교 졸업(예정)자와 검정고시 출신자용 작성 서식이며, 국내 고등학교 졸업(예정)자 중 외국고등학교 재학 경험이 1학기 이상인 자도 작성 가능합니다. [교육부 인가 재외 한국학교 졸업(예정)자 제외]
2. 자기소개서에 기재할 활동을 포함하여 작성해야 합니다.
3. 다음의 내용을 기재할 경우 서류 평가에서 '0점' (또는 불합격) 처리됩니다.

1) 공인어학성적

영어(TOEC, TOEFL, TEPS), 중국어(HSK), 일본어(JPT, JLPT), 프랑스어(DELF, DALF), 독일어(ZD, TESTDAF, DSH, DSD), 러시아어(TORFL), 스페인어(DELF), 상동회의소한자시험, 한자능력검정, 실용한자, 한자급수자격검정, YBM 상무한글, 한자급수인증시험, 한자자격검정

2) 수학·과학·외국어 교과에 대한 교외 수상실적

수학	한국수학올림피아드(KMO), 한국수학인문대회(KMC), 온라인 창의수학 경시대회, 도시·대학 국제 수학토너먼트, 국제수학올림피아드(IMO)
과학	한국물리올림피아드(KPHO), 한국화학올림피아드(KCHO), 한국생물올림피아드(KBO), 한국천문올림피아드(KAO), 한국지구과학올림피아드(KGSO), 한국지구과학올림피아드, 전국중·고·대학생과학올림피아드, 국제물리올림피아드, 국제지구과학올림피아드, 국제생물올림피아드, 국제천문올림피아드, 한국중등과학올림피아드
외국어	전국 초·중·고 외국어(영어, 중국어, 일본어, 프랑스어, 독일어, 러시아어, 스페인어) 경시대회, IET 국제영어대회, IBCWC 국제영어콩스대회, 글로벌 리더십 영어 경시대회, SIFEC 전국영어말하기대회, 국제영어논술대회

* 위에서 열거된 항목 외에도, 대회 명칭에 수학·과학(물리, 화학, 생물, 지구과학, 천문)·외국어(영어 등) 교과명이 명시된 학교 및 각종 대회(경시대회, 올림피아드 등) 수상실적을 작성할 경우 '0점'(또는 불합격) 처리

** '교외 수상실적'이란 학교 외 기관이 개최한 대회 수상실적을 의미하며, 학교생활 참가 하위를 받은 교외 수상실적이라도 작성시 '0점'(또는 불합격) 처리

4. SAT 성적, ACT 성적 등 해외 대학 진학 시 요구되는 서류나 AP, IB 성적 등은 제출을 금지합니다.
5. 사교육 유발요인이 큰 활동(해외 어학연수, 해외봉사 실적 등)은 작성을 금지합니다. [단, 외국 고등학교 졸업(예정)자가 학교 활동으로 수행한 봉사활동은 작성 가능]
6. 국내·외 고등학교 졸업 및 성적 서류는 증명서류에 포함되어 제출할 필요 없습니다.

본인은 작성된 일체의 내용이 사실임을 확인하며, 이에 이 확인서를 제출합니다.

20 년 월 일

지원자

(서명)

승실대학교 총장 귀하

본 페이지작성 방법은 출력하여 제출할 필요가 없습니다.

[학교생활기록부 미보유자용 대체 서식 작성방법]

1. 분류 정의
 - **학업**: 국내·외 고등학교 재학 중 수행한 수업 및 교과 관련 활동. (검정고시자의 경우) 교외에서 학업역량 향상 및 전공 탐색을 위해 수행한 활동 (예-온라인 강의 수강, 특강 및 체험 등 전공 및 진로 탐색을 위한 프로그램 참여 등)
 - **봉사**: 봉사활동
 - **동아리**: 국내·외 고등학교 재학 중 수행한 동아리(클럽) 활동. (검정고시자의 경우) 교외에서 수행한 유의미한 그룹 활동(기간 중정이 가능한 경우에 한함)
 - **기타**: 위 분류에 속하지 않은 활동
 - ※ **분류명은 수정이 불가능하며, 10개 활동 내에서는 분류명 개수를 자유롭게 조정 가능함**
2. 활동명: 활동의 명칭을 작성하되, 활동 내용은 절대 기술하지 말 것
3. 활동 일자: 고등학교 기간 동안의 활동 (검정고시 출신자의 경우, 중학교 졸업 이후의 활동)
4. 활동 기관: 증명서류 발행처 기재 (증빙서류에는 활동 진위여부 확인을 위해 연락 가능한 기관 연락처가 기재되어 있어야 함)
5. 모든 제출서류는 원본제출이 원칙이며, 제출서류는 절대 반환하지 않음. 원본이 하나 뿐인 경우 서류는 본고 입학처 입학사정관서를 방문하여 원본대조일 확인을 받아야 함 (발급기관 원본대조일 확인은 인정하지 않음)

6. 국내·외 고등학교 학력 서류는 증명서류 20매 제한과 관계없이 제출 가능함
7. 증명서류 제출 시 유의사항
 - 규칙: 최대 10개 활동에 대하여, 지원자가 제출한 순서대로 20매(단편 기증)까지만 서류평가에 반영 (A4용지 단편 규격 준수, 페이지 제한 없음)
 - 증명서류 우측하단에 성명 및 본고 수험번호 기재. 좌측 하단에 쪽 번호 기재
 - 증명서류 앞면 대체서식 표지를 붙고, 증명서류를 목록 순서에 맞게 정리하여 제출
 - 한국어와 영어 서류가 원칙이며, 이외 언어는 번역 공중하여 제출
 - 접는 절개는 클립 사용(제본, 스테이플러, 영성, 파일철 등 제출 금지)
- * 허위사실 기재, 부정한 사실이 발견될 경우 불합격 처리되며, 합격 이후라도 입학이 취소됩니다.

증빙활동 목록

연번	분류	활동명	활동기간 (년 월 ~ 년 월)	활동기관
1	학업			
2	학업			
3	학업			
4	봉사			
5	봉사			
6	봉사			
7	동아리			
8	동아리			
9	동아리			
10	기타			

※ 증빙 활동은 10개까지 작성 가능합니다. (10개 이상 작성해도 정해진 개수 이상은 반영하지 않음)

농어촌 학생 지원자격 확인서 유형 1

(중·고교에서 전 교육과정(6년)을 모두 이수한 자)

모집단위	본교 수험번호	
성명	생년월일	
연락처	자택 : _____ 휴대폰 : _____	
지원자격 유형 1 (6년)	학생 본인이 농어촌지역에 소재한 학교에서 중학교 입학 시부터 고등학교 졸업 시까지 전 교육과정을 이수하고 같은 기간 동안 부·모·학생(본인) 모두가 농어촌 지역에 거주한 자 ※ 지원자격은 연속된 연수만을 인정함	
재학했던 학교 정보		
학교명	학생 재학 기간 (년.월.일 ~ 년.월.일)	학교 주소(정확한 주소 기재)
중학교	~	도(시) 시/군 읍(면)
중학교	~	도(시) 시/군 읍(면)
고등학교	~	도(시) 시/군 읍(면)
고등학교	~ 현재	도(시) 시/군 읍(면)

※ 필요한 경우 칸을 나누거나 추가하여 기재할 수 있음

※ 확인서는 본 양식 출력-수기 작성, 또는 입력-인쇄 후 학교장의 직인을 받아 제출함

위 학생은 송실대학교 2021학년도 정시 농어촌 학생의 유형 1(6년)
농어촌 또는 도서·벽지 출신자 지원자격을 갖추었음을 확인하여, 이 확인서를 제출합니다.

20 년 월 일

_____ 고등학교장 직인

송실대학교 총장 귀하

농어촌 학생 지원자격 확인서 유형 2

(초·중·고교에서 전 교육과정(12년)을 모두 이수한 자)

모집단위	본교 수험번호	
성명	생년월일	
연락처	자택 : _____ 휴대폰 : _____	
지원자격 유형 2 (12년)	학생 본인이 농어촌지역에 소재한 학교에서 초·중·고등학교 전 교육과정을 이수하고, 같은 기간 동안 본인이 농어촌 지역에 거주(초등학교 입학 시부터 고등학교 졸업 시까지)한 자 ※ 지원자격은 연속된 연수만을 인정함	
재학했던 학교 정보		
학교명	학생 재학 기간 (년.월.일 ~ 년.월.일)	학교 주소(정확한 주소 기재)
초등학교	~	도(시) 시/군 읍(면)
초등학교	~	도(시) 시/군 읍(면)
중학교	~	도(시) 시/군 읍(면)
중학교	~	도(시) 시/군 읍(면)
고등학교	~	도(시) 시/군 읍(면)
고등학교	~ 현재	도(시) 시/군 읍(면)

※ 필요한 경우 칸을 나누거나 추가하여 기재할 수 있음

※ 확인서는 본 양식 출력-수기 작성, 또는 입력-인쇄 후 학교장의 직인을 받아 제출함

위 학생은 송실대학교 2021학년도 정시 농어촌 학생의 유형 2(12년)
농어촌 또는 도서·벽지 출신자 지원자격을 갖추었음을 확인하여, 이 확인서를 제출합니다.

20 년 월 일

_____ 고등학교장 직인

송실대학교 총장 귀하



V-2 ★ 수능반영 방법

★ 자세한 환산방법 예시는 입학처 홈페이지(admission.ssu.ac.kr) '정시모집)FAQ' 를 참고하시기 바랍니다.

▶ 인문계열(인문·법과·사회과학대학)

구 분	국어(35%)	수학(25%)	영어(20%)	사회 또는 과학탐구		합 계
				과목①(10%)	과목②(10%)	
만점	245점	175점	140점	70점	70점	700점
환산점수	변환점수×245	변환점수×175	등급점수	탐구변환점수×70	탐구변환점수×70	-

- ※ 변환점수 = 해당영역 수험생 표준점수 ÷ 교육과정평가원에서 발표하는 해당영역 표준점수 최고점
탐구변환점수 = 백분위 해당 변환표준점수 ÷ 변환표준점수 최고점[※탐구변환점수표는 추후 입학처 홈페이지 공지]
- ※ 환산점수 계산 순서(국어과목 예시)
☞ (해당영역 수험생 표준점수 × 245) ÷ 교육과정평가원에서 발표하는 해당영역 표준점수 최고점

▶ 경상계열(경제통상·경영대학)

구 분	국어(25%)	수학(35%)	영어(20%)	사회 또는 과학탐구		합 계
				과목①(10%)	과목②(10%)	
만점	175점	245점	140점	70점	70점	700점
환산점수	변환점수×175	변환점수×245	등급점수	탐구변환점수×70	탐구변환점수×70	-

- ※ 변환점수 = 해당영역 수험생 표준점수 ÷ 교육과정평가원에서 발표하는 해당영역 표준점수 최고점
탐구변환점수 = 백분위 해당 변환표준점수 ÷ 변환표준점수 최고점[※탐구변환점수표는 추후 입학처 홈페이지 공지]
- ※ 환산점수 계산 순서(국어과목 예시)
☞ (해당영역 수험생 표준점수 × 175) ÷ 교육과정평가원에서 발표하는 해당영역 표준점수 최고점
- ※ 특성화고교졸업자전형 지원자는 직업탐구도 반영함

▶ 자연계열1

구 분	국어(20%)	수학 가(35%)	영어(20%)	과학탐구		합 계
				과목①(12.5%)	과목②(12.5%)	
만점	140점	245점	140점	87.5점	87.5점	700점
환산점수	변환점수×140	변환점수×245	등급점수	탐구변환점수×87.5	탐구변환점수×87.5	-

- ※ 변환점수 = 해당영역 수험생 표준점수 ÷ 교육과정평가원에서 발표하는 해당영역 표준점수 최고점
탐구변환점수 = 백분위 해당 변환표준점수 ÷ 변환표준점수 최고점[※탐구변환점수표는 추후 입학처 홈페이지 공지]
- ※ 환산점수 계산 순서(국어과목 예시)
☞ (해당영역 수험생 표준점수 × 140) ÷ 교육과정평가원에서 발표하는 해당영역 표준점수 최고점
- ※ 특성화고교졸업자전형 지원자는 수학 나형, 직업탐구도 반영함



▶ 자연계열2 및 융합특성화자유전공학부

구 분	국어(20%)	수학(35%)	영어(20%)	사회 또는 과학탐구		합 계
				과목①(12.5%)	과목②(12.5%)	
만점	140점	245점	140점	87.5점	87.5점	700점
환산점수	변환점수×140	변환점수×245	등급점수	탐구변환점수×87.5	탐구변환점수×87.5	-

- ※ 변환점수 = 해당영역 수험생 표준점수 ÷ 교육과정평가원에서 발표하는 해당영역 표준점수 최고점
 탐구변환점수 = 백분위 해당 변환표준점수 ÷ 변환표준점수 최고점[※탐구변환점수표는 추후 입학처 홈페이지 공지]
- ※ 환산점수 계산 순서(국어과목 예시)
 ⇨ (해당영역 수험생 표준점수 × 140) ÷ 교육과정평가원에서 발표하는 해당영역 표준점수 최고점
- ※ 특성화고교졸업자전형 지원자는 직업탐구도 반영함

▶ 예술창작학부 및 스포츠학부 실기고사

구 분	국어(50%)	영어(50%)	합 계
만점	150점	150점	300점
환산점수	변환점수×150	등급점수	-

- ※ 변환점수 = 해당영역 수험생 표준점수 ÷ 교육과정평가원에서 발표하는 해당영역 표준점수 최고점
- ※ 환산점수 계산 순서(국어과목 예시)
 ⇨ (해당영역 수험생 표준점수 × 150) ÷ 교육과정평가원에서 발표하는 해당영역 표준점수 최고점

▶ 각 전형별 가산점 및 영어등급별 점수는 ‘세부전형별 안내’(p.19~36) 참고

※ 가산점은 총점에 가산되며, 가산점을 포함하면 700점을 초과할 수도 있음

▶ 입학처 홈페이지(admission.ssu.ac.kr) ‘정시모집’FAQ’ 게시판 위치



V-3 ★ 정시^다군

일반전형 스포츠 실기고사 실시요령

1 | 사이드스텝

- ① 수험생은 사이드스텝 측정 판의 중앙(양발 사이)에서 양쪽 발을 어깨 너비보다 넓게 벌려 선다.
- ② 시작 신호음이 울림과 동시에 오른쪽 옆으로 이동하여 오른쪽 발을 오른쪽 선 바깥에 위치한 센서를 지나 딛고 다시 준비자세로 돌아온다.(왼쪽도 같은 방법으로 실시한다.)
- ③ 20초간의 최대한 빠른 속도로 이동하며, 유효한 스텝 횟수를 기록한다.
- ④ 1회 실시를 원칙으로 한다.
단, 1회 파울자에 한하여 조의 마지막 순서에 한 번의 기회를 더 부여하며, 2회 파울은 실격으로 처리한다.
- ⑤ 사이드스텝 시 발이 중앙과 좌우의 센서 선을 완전히 통과하여 인식되어야 유효한 횟수로 인정된다.
* 센서 선 : 눈에 보이지 않는 일정한 높이의 레이저선
(뒤꿈치가 지면에 접촉되지 않을 경우 파울은 아니지만 뒤꿈치가 반드시 기준선을 넘어야 한다.)
- ⑥ 다음의 경우에는 파울로 간주한다.
 - 준비자세 시 중앙선 가운데에 서지 않고 한쪽으로 치우쳐 준비하는 경우
 - 시작 신호보다 먼저 움직였을 경우
 - 시작 신호 후 오른쪽부터 이동하지 않고 왼쪽부터 이동하는 경우
 - 측정 중 측정 판 외의 부분으로 벗어난 경우
 - 측정 시 바닥에 손을 대고 이동하는 경우
 - 측정 중 미끄러져 넘어진 경우
- ⑦ 시행 횟수는 유효한 정상 횟수만을 측정한다.
- ⑧ 좌우라인으로 이동할 때 센서 좌측, 중간, 우측 중 한곳이라도 인식되지 않을 경우 총 4개의 횟수가 인정이 되지 않는다.
- ⑨ 착용하고 있는 신발에 미끄럼 방지제를 발랐을 경우 해당종목 0점으로 처리한다.



그림 1. 사이드스텝 실기고사장 모식도



2 | 제자리 멀리 뛰기

- ① 수험생은 제자리 멀리 뛰기 측정 판 구름 선을 넘지 않도록 두 발을 위치한다.
- ② “시작” 구령에 몇 번의 구름동작과 함께 반동을 이용하여 제자리에서 최대한 멀리 도약한다.
- ③ 이때 측정매트의 표시부분 중 구름 선에서부터 신체의 가장 근접한 부분의 착지점까지를 도약 거리로 인정한다.
- ④ 다음의 경우에는 파울로 간주한다.
 - 발 구름 선을 밟거나 넘어서 실시 할 경우
 - 제자리에서 모뎀 발로 출발하지 않는 경우
 - 다리를 두 번 구르며 뛰는(이중도약) 경우
 - 착지가 완료된 후 파울라인(측정판 경계)에 신체의 일부가 닿을 경우(이때, 착지하는 발이 측정판 경계선을 밟거나 혹은 측정 판의 밖으로 나가면 파울로 처리한다.)
 - 착지 후 측정 판 앞이 아닌 뒤나 옆으로 나가는 경우
 - 운동화 바닥에 송진가루를 사용하거나 팔목에 모래주머니를 착용하는 등 측정에 영향을 미치는 물질이 있을 경우는 실격(0점)으로 처리한다.
- ⑤ 2회 실시하여 둘 중 좋은 기록을 채점하며, 2회 모두 파울 인 경우에는 해당종목 0점으로 처리한다.

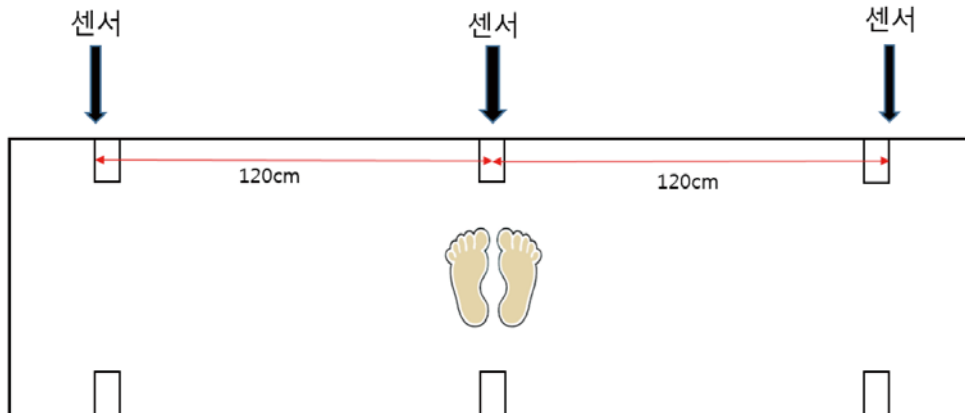

그림 2. 제자리 멀리 뛰기 실기고사장 모식도

3 | 윗몸 일으키기

- ① 수험생은 윗몸일으키기 보드(sit-up board)에 반듯하게 눕는다.
- ② 양발을 발목걸이에 끼운 후 무릎을 직각으로 굽혀 세운 뒤, 누운 자세에서 두 손을 머리 뒤로 마주 잡고 손가락을 완전결합 한다.
- ③ 양 팔꿈치를 귀 옆으로 붙이고 팔이 벌어지지 않도록 주의한다.
 - 이때, 8자 모양의 고리밴드를 이두 부분에 착용하고 실시한다.
 - ※ 8자 모양 고리밴드 개인용품 지참 및 사용불가
- ④ 센서의 “START” 음이 울리면 복근의 힘을 이용하여 몸을 일으켜 앞으로 굽힌다.
- ⑤ 몸을 일으켰을 때 양 팔꿈치가 무릎 상단 쪽으로 닿아야 하며, 내려갈 때는 양쪽 어깨가 sit-up 보드에 닿아야 1회로 인정한다.(무릎 상단 쪽과 sit-up 보드 어깨 쪽의 센서에 닿아야 1회가 인정 된다.)
- ⑥ 다음의 경우에는 횟수를 인정하지 않는다.
 - 양손 깍지가 풀리거나 팔꿈치가 벌어지는 경우
 - 반동을 이용하여 올라오는 경우
 - 무릎 상단이 아닌 허벅지 중단이나 하단부위를 짚는 경우
 - sit-up 보드에 양 어깨가 닿지 않는 경우
 - 양팔의 팔꿈치가 허벅지에 동시에 닿지 않고 한쪽 팔꿈치만을 닿는 경우
- ⑦ 1분 동안 실시한 횟수를 기록하며 1회만 실시한다.

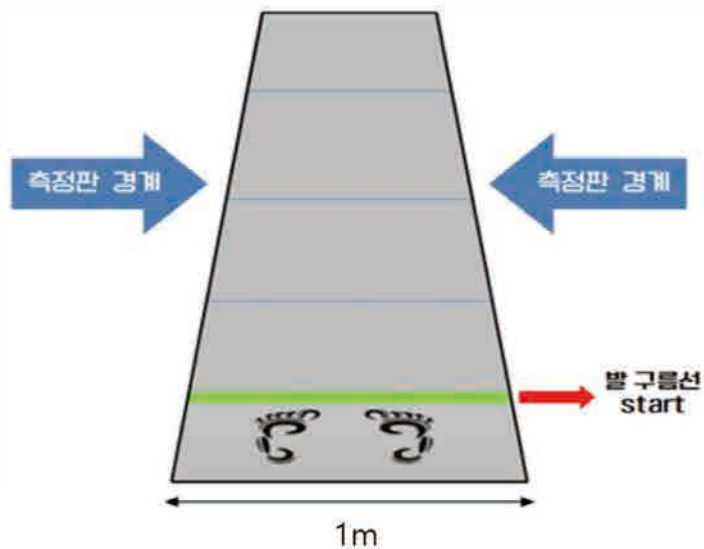

그림 3. 윗몸 일으키기 실기고사장 모식도

V-4 ★

정시[㉠]다군

일반전형 스포츠 실기고사 평가기준표

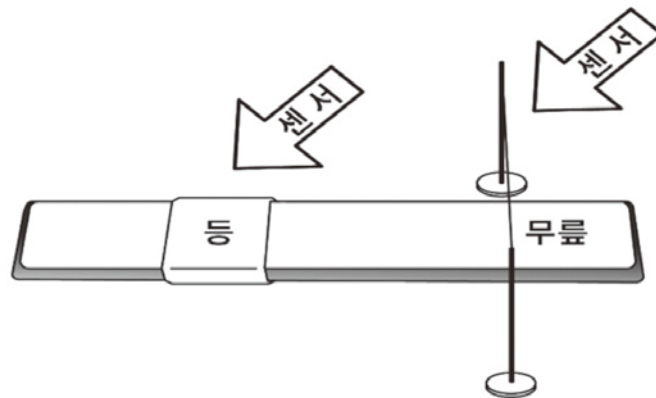
스포츠학부 실기고사 평가기준표(남)

종목점수	제자리 멀리뛰기(cm)	종목점수	사이드스텝 테스트(회)/20초	윗몸일으키기(회)/1분
240	280이상	230	62이상	75이상
235	279-278	225	61	74-73
230	277-276	220	60	72-71
225	275-274	215	59	70-69
220	273-272	210	58	68-67
215	271-270	205	57	66-65
210	269-268	200	56	64-63
205	267-266	195	55	62-61
200	265-264	190	54	60-59
195	263-262	185	53	58-57
190	261-260	180	52	56-55
185	259-258	175	51	54-53
180	257-256	170	50	52-51
175	255-254	165	49-48	50-49
170	253-252	160	47-46	48-47
165	251-250	155	45-44	46-45
160	249-248	150	43-42	44-43
155	247-246	145	41-40	42-41
150	245-244	140	39-38	40-39
145	243이하	135	37이하	38이하

※ 실격처리된 종목은 '0'점 처리한다.



스포츠학부 실기고사 평가기준표(여)

종목점수	제자리 멀리뛰기(cm)	종목점수	사이드스텝 테스트(회)/20초	윗몸일으키기(회)/1분
240	235이상	230	54이상	70이상
235	234-233	225	53	69-68
230	232-231	220	52	67-66
225	230-229	215	51	65-64
220	228-227	210	50	63-62
215	226-225	205	49	61-60
210	224-223	200	48	59-58
205	222-221	195	47	57-56
200	220-219	190	46	55-54
195	218-217	185	45	53-52
190	216-215	180	44	51-50
185	214-213	175	43	49-48
180	212-211	170	42	47-46
175	210-209	165	41-40	45-44
170	208-207	160	39-38	43-42
165	206-205	155	37-36	41-40
160	204-203	150	35-34	39-38
155	202-201	145	33-32	37-36
150	200-199	140	31-30	35-34
145	198이하	135	29이하	33이하

※ 실격처리된 종목은 '0'점 처리한다.

VI ★ 지원자 유의사항

대입 복수지원 및 이중등록 위반 주의사항

1 | 복수지원 허용범위

- 정시모집 대학(교육대학 포함, 전문대학·산업대학 제외)에 있어서는 모집기간 군이 다른 대학 간 또는 동일 대학 내 모집기간 군이 다른 경우 복수지원 가능

2 | 복수지원 금지

- 수시모집(산업대학, 교육대학, 전문대학 포함)에 합격한 자(최초합격자 및 총원합격자)는 '정시모집 및 추가모집'에 지원이 불가함(등록 여부와 관계없이 지원 불가)
[수시 최초 및 총원합격자는 등록 여부와 관계없이 정시 및 추가모집 지원 금지]
- 정시모집에 있어서 모집기간 군이 같은 대학(교육대학 포함) 간 또는 동일 대학 내 모집기간 군이 같은 모집 단위(일반전형과 특별전형 포함) 간 복수지원을 금지함(산업대, 전문대는 모집 기간군의 제한 없음)
- 전문대학 수시모집 합격자는 다른 모집시기에 실시하는 대학·산업대학·교육대학 또는 전문대학의 모집에 지원할 수 없으며, 대학·산업대학 및 교육대학의 수시모집에 합격한 자도 전문대학이 실시하는 다른 모집 시기에 지원할 수 없음
- 산업대학 수시모집 합격자는 다른 모집시기에 실시하는 대학·산업대학 및 교육대학 또는 전문대학의 모집에 지원할 수 없으며, 대학·교육대학 및 전문대학의 수시모집에 합격한 자도 산업대학이 실시하는 다른 모집 시기에 지원할 수 없음
- 정시모집에 합격하고 등록(최초 등록 및 미등록 총원과정 중의 추가등록을 포함)한 자는 '추가모집'에 지원할 수 없음
 - 추가모집 기간 전에 정시모집 등록을 포기한 자에 한하여 추가모집 지원 가능
 - 산업대, 전문대의 정시모집 합격자는 등록여부와 상관없이 추가모집 지원 가능
- 「대학(산업대학 및 교육대학·전문대학 포함)」과 「특별법에 의해 설치된 대학(전문대학 포함), 각종학교」 간에는 복수지원과 이중등록 금지원칙을 적용하지 않음
 - 특별법에 의한 설립대학 : 육·해·공군사관학교, 국군간호사관학교, 경찰대학, 광주과학기술원, 대구경북과학기술원, 울산과학기술원, 한국과학기술원, 한국예술종합학교, 한국전통문화대학교, 한국폴리텍대학 등
- 대학별 입학전형이 종료된 후, 복수지원 위반 사실이 전산자료 검색을 통해 확인될 경우 입학을 무효로 함

3 | 이중등록 금지

- 모집 시기별로 지원하여 입학할 학기가 같은 2개 이상의 대학(산업대학·교육대학·전문대학 포함)에 합격한 자는 하나의 대학에만 등록(등록 확인 예치금 납부 포함)하여야 함
- 한국대학교육협의회는 개별 대학으로부터 관련 자료를 제출받아 이를 검색·분석하여 이중등록 금지를 위반한 자의 명단을 각 대학에 통보하고, 이를 통보받은 대학은 해당자의 입학을 지체 없이 무효로 함
- 이중등록 금지 위반자는 입학(합격)을 취소함. 또한, 대학에 합격 통보를 받아 등록한 수험생이 타 대학에 총원 합격 통보를 받아 등록하고자 할 경우에는 먼저 등록한 대학에 등록 포기 의사를 명확히 표현한 후, 타 대학 총원 합격 대학에 등록하는 것을 원칙으로 함



4 | 정시모집 합격자 등록

- 정시모집에서 복수의 대학에 합격한 자는 정시모집 등록 기간에 1개 대학에만 등록해야 함
- 정시모집에서 합격 및 총원 합격에 의해 복수의 대학에 합격한 자(합격+총원 합격, 총원합격+총원합격 등)는 정시모집 미등록 총원 마감일까지 1개 대학에만 최종 등록하여야 함
- 정시모집에서 합격한 대학에 이미 등록을 한 자가 다른 대학의 정시모집에 총원합격하여 타 대학에 등록하고자 할 경우에는 먼저 등록한 대학을 포기한 후, 총원합격 대학에 등록하는 것을 원칙으로 함

※ 미등록 총원 마감일 이후에 등록을 포기하는 경우, 대학에는 미총원 인원이 발생하고, 예비 합격자에게는 총원 합격의 기회가 차단되어 결과적으로 다른 수험생의 입학 기회를 박탈하게 되므로 총원 마감일 이전에 등록을 포기할 것

5 | 본교 지원 관련 사항

- 입학전형 평가내용 및 성적(지원자격 관련 서류심사 결과 포함)은 일체 공개하지 않으며, 지원자는 이에 동의한 것으로 간주함
- 기타 본 모집요강에 명시되어 있지 않은 사항은 관계법령, 본교 입시관리위원회의 결정에 따름

<대학 모집요강 공통 기재사항>

- 이중 등록 및 등록금 환불과 관련한 사항

- 수시 및 정시모집 합격자가 총원 합격자 발표기간 중 다른 대학의 총원 합격통보를 받은 경우, 차순위 수험생의 합격 기회 박탈 등 선의의 피해자 발생을 사전에 방지하기 위하여 합격자는 등록을 원하지 않는 대학에 등록포기 의사를 즉시 전달하여야 함
- 등록(예치)금 환불신청 관련 사항은 본교 입학처 홈페이지(admission.ssu.ac.kr)에 추후 공지 예정

- 대입지원에서 부정한 방법으로 지원하거나 이에 협조하여 공정한 학생선발 업무를 방해하는 경우, 입학(합격)무효 및 별도의 처벌을 받을 수 있음
- 입학사정에 사용된 전형 자료에 주요사항 누락이나 허위나 부정이 있다고 판단되는 경우에는 입학을 취소할 수 있으며, 해당자가 납부한 등록금은 반환하지 않음. 단, 등록금을 납부한 학기가 종료되지 않은 경우에는 「대학 등록금에 관한 규칙」별표 2의 반환기준에 준하여 반환함. 또한 입학이 취소된 자는 일정 기간 동안 본교에 입학할 수 없음



입학원서 접수기간 및 절차

1 | 원서접수 기간 : 2021.01.08.(금) 10:00 ~ 01.11.(월) 18:00까지

※ 본교 방문접수 또는 우편접수는 시행하지 않음

2 | 접수절차

★ 원서접수 시, 환불계좌정보 필수 입력 ★

(미입력 시, 향후 환불 절차에 불이익이 발생할 수도 있음)

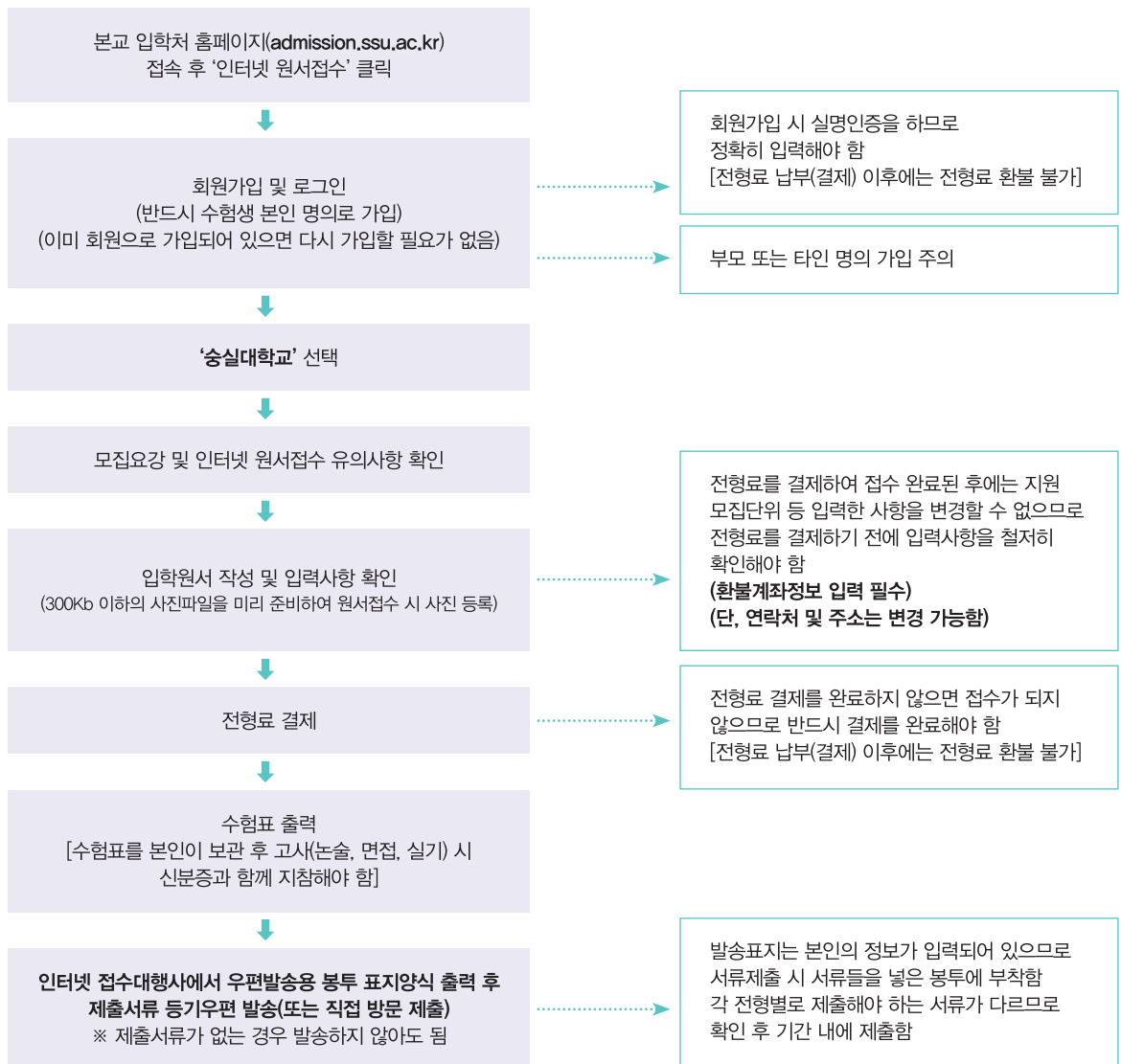



지원 유의사항

1 | 일반 유의사항

- 본 모집요강에 명시하지 않은 모든 사항에 대해서는 본교 입시관리위원회가 정하는 바에 따름
- 원서접수 결제를 완료한 후에는 원서 및 제출서류의 내용을 변경하거나 접수를 취소할 수 없음
- 전형료 결제(입금) 후에는 전형료 및 제출서류를 반환하지 않음
- 원서접수 시 입력하는 성명, 주민등록번호는 학생부, 대학수학능력시험 응시원서와 일치하여야 하며, 전형유형·모집단위·지원사항을 정확히 확인한 후 접수하여야 함[원서접수 시 입력한 성명, 주민등록번호가 학생부, 대학수학능력시험 응시원서와 다른 경우 또는 원서접수 이후에 성명, 주민등록번호가 변경된 경우 입증서류를 제출(주민등록등본 또는 초본)하여야 함]
- 원서접수 마감 시한인 2021.01.11.(월) 18:00 이후에는 접수가 불가능하니, 시간 내에 접속하여 원서접수를 완료해야 함

※ 원서접수 시 문제가 발생하였을 경우에는 인터넷 원서접수 대행사로 연락할 것

www.uwayapply.com

- 제출서류를 기한 내에 제출하지 않았을 경우에는 전형대상에서 제외되며, 불합격 처리함(전형료 반환 불가)
- 입학원서와 제출한 서류에 기재된 전형 및 모집단위가 다른 경우, 입학원서에 기재된 모집단위를 적용함
- 인터넷으로 입력한 내용이 사실과 상이한 경우, 작성오류, 기재사항 누락 등으로 인하여 발생하는 불이익에 대한 책임은 수험생 본인에게 있음
- 고사(실기, 면접)를 시행하는 전형은 고사 시 본인 여부를 확인하므로 원서접수 시 본인의 사진을 등록해야 하며, 그 이외의 전형도 최종합격 시 학적자료에 활용하므로 사진을 등록해야 함
- 2021년 2월 졸업예정자의 경우 당해년도에 졸업하지 못하면 지원자격 미달로 합격(입학)을 취소함
- 합격 여부는 대화 중 착오 가능성 및 개인정보보호 차원에서 전화로는 문의 받지 않음
- 입학전형에 사용된 서류 및 기재사항의 위·변조, 허위증명서 제출 또는 부정한 방법으로 합격(입학)한 사실이 확인될 경우에 발생하는 불이익에 대한 책임은 수험생 본인에게 있으며, 입학 전·후를 막론하고 기간에 관계없이 합격(입학)을 취소함
- 최종 합격(입학)한 후 본교의 귀책사유가 아닌 이유로 합격(입학)이 취소되는 경우에는 등록금(입학금 포함)은 반환하지 않음
- 개인정보보호법 제35조 제4항 3-나에 의하여 입학전형 평가성적 및 내용은 공개하지 않으며, 지원자가 모집인원에 미달한 경우라도 입시성적이 저조하여 수험능력이 현저히 부족한 지원자는 선발하지 않을 수 있음
- 신입생은 학칙에 명시된 경우(입영, 질병)를 제외하고는 입학 후 1년 이내에는 휴학할 수 없음
- 정원의 특별전형 및 학생부종합전형 지원자가 제출하는 자기소개서는 한국대학교육협의회에서 제공하는 '유사도 검색시스템'을 통해 표절 여부를 확인하며, 최종합격하였다더라도 표절이 확인되면 불합격 처리함(법률적으로 표절은 '6어절 이상 동일한 경우'에 해당)
- 전형 기간 중 연락처 수정은 본교 입학처 홈페이지(admission.ssu.ac.kr)에서 수험생 본인이 직접 수정해야 하며, 연락이 불가하여 수험생에게 불리하게 될 경우 이에 대한 책임은 수험생 본인에게 있음(연락처는 등록금 환불신청 시 인증번호 발송에 사용하므로 정확하게 기재할 것)



구 분	연락처 수정 가능기간	수 정 방 법	비고
원서접수 기간	2021.01.08.(금) ~ 01.11.(월)	원서접수 대행사에서 로그인한 후 본인이 직접 수정	연락이 두절되어 수험생에게 불리하게 될 경우 이에 대한 책임은 수험생에게 있음
원서접수 마감 이후 변경 가능기간	2021.02.07.(일) ~ 02.16.(화)	본교 입학처 홈페이지(admission.ssu.ac.kr)에서 로그인한 후 본인이 직접 수정	

- 본교 입학전형에 응시한 수험생은 선발 결과에 대해 공식적으로 이의를 제기할 수 있으나, 사전에 반드시 입학처에 유선 문의하여야 함

2 | 개인정보(수능성적 포함) 자료 수집 및 활용 동의

- 인터넷으로 입학원서를 제출하는 것으로 학생부 및 대학수학능력시험 자료의 **온라인 제공 및 활용에 동의하는 것으로 간주하며** 입시 관련 업무 용도 외의 다른 용도로 사용하지 않는 것을 원칙으로 함. 단, 입시와 관련된 업무(SMS, 출신 고등학교, 입시 관련 유관기관 등), 본교 교육·연구·행정·장학·분반배정, 대학생활 등 정보 안내 및 소득분위에 따른 각종 지원 프로그램 안내를 위한 목적으로 활용 및 제공하는 것에 동의하는 것으로 간주함
- 학생부 온라인 제공이 불가능한 자 및 시스템 미설치교 지원자, 전산자료 확정 기준일 이후 학생부의 교과성적이 추가 또는 변경된 사항이 있는 경우, 학교장 직인 및 간인이 날인된 학생부 사본 1부(수정사항을 반드시 형광펜으로 표시)를 제출 기간 내에 제출해야 함

3 | 검정고시자 대입전형자료(합격 및 성적 증명자료) 온라인 제공(선택사항)

- 대입전형자료 온라인 제공을 원하는 지원자는 반드시 각 시도교육청 나이스(NEIS) 대국민서비스 홈페이지(www.neis.go.kr)에서 본인의 고졸 검정고시 합격 및 성적자료를 확인하고 온라인 제출 신청(해당 홈페이지에서 신청기간 확인)
※ 대입전형자료로 사용하고자 하는 고졸 검정고시 합격증을 발급한 시도교육청 나이스 대국민서비스 홈페이지에서 확인 및 신청 가능
- 입학원서 작성 시 나이스(NEIS) 대국민서비스 홈페이지(www.neis.go.kr)에서 온라인 제출 신청한 지원자는 '제공동의 확인번호'를 확인하여 입력
- 온라인으로 제공되는 자료 제공 연수 : 2016년도 제1회 ~ 2020년도 제2회 합격 및 성적 증명자료, 검정고시 대학입학 전형자료는 5년간의 대상기간 자료를 온라인으로 제공
- 온라인 자료 제공에 동의한 지원자도 인터넷 원서접수 시 오프라인(등기우편, 택배, 방문)으로 제출 가능



합격자 발표 및 등록

1 | 합격자 발표

가. 최초 합격자 발표

개별 통보하지 않으므로 본교 입학처 홈페이지를 통해 반드시 **수험생 본인이 직접 확인(조회)할 의무**가 있으며, 확인(조회)하지 않아 발생하는 불이익에 대한 책임은 수험생 본인에게 있음

최초합격자 발표일	발표방법
2021.02.07.(일) 예정	본교 입학처 홈페이지(admission.ssu.ac.kr) (개별 통보하지 않으므로 수험생 본인이 직접 확인)

※ 최초합격자 발표 시 예비순위자 전원에게 예비순위를 발표함(단, 자격미달자, 결시자 등은 제외)

나. 총원 합격자 발표[수험생은 차수별로 반드시 본인이 직접 합격자를 조회(확인)할 의무가 있음]

※ 최초합격자 발표 시 세부일정 공지 예정

- 1) 총원 합격자 발표 기간 중 다른 대학의 총원 합격통보를 받은 경우, 합격자는 등록을 원하지 않는 대학에 반드시 미 등록 의사를 즉시 전달해야 함
- 2) 총원 기간 중 연락 불가(예 : 국외여행 등)로 발생하는 불이익에 대한 책임은 수험생 본인에게 있음
※ 전화총원기간 중, **연락이 되지 않는(본교에서 3회 이상 전화를 하여도 받지 않는 자) 수험생은 합격 처리함**
- 3) 인터넷 게시판 · 커뮤니티 등에서 다음 후보자에게 등록을 권하거나 금품을 요청하는 경우가 있음. 본교에서 통보가 갈 때까지는 임의로 판단하여 타 대학 등록을 포기하지 않도록 주의 요망
- 4) 수시 최초 및 총원합격자는 등록 여부와 상관없이 정시 및 추가모집에 지원할 수 없음
- 5) 총원 합격자 발표 일정은 본교 사정에 따라 변경될 수 있으며, 변경 시 본교 입학처 홈페이지에 공지
- 6) 총원 합격을 '전화'로 통보받았어도 합격자 조회기간에 본교 '입학처 홈페이지'를 통해 수험생 본인이 직접 확인해야 하며, 조회(확인)하지 않았을 경우 발생하는 불이익에 대한 책임은 수험생 본인에게 있음

다. 합격통지서(합격증) / 등록금(납입)고지서 출력

본교에서 **별도로 배부하지 않으며** 정해진 기간에 본교 입학처 홈페이지(admission.ssu.ac.kr)에서 본인이 출력하여 사용해야 함(기간 이후에는 출력 및 재발급할 수 없으므로 반드시 정해진 기간 내에 출력하여 보관하기 바람. 각종 증빙 및 제출용 자료로 활용될 수 있음)

본교 합격자에 한해 본교 입학처 홈페이지(admission.ssu.ac.kr)를 통해
등록금 납입고지서를 출력하여 지정된 은행에 납부하도록 하고 있으며,
납부(등록)여부와 합격 여부를 개별적으로 전화통보를 하지 않으니 이 점 각별히 주의 바람



2 | 등록 안내

가. 최초합격자 등록기간(기타 차수별 세부 일정 추후 공지)

구분	등록기간
최초 합격자	2021.02.08.(월) ~ 02.10.(수)

※ 자세한 등록시간 등 세부사항은 향후 합격자 안내사항에 명시 예정

※ 최초 및 총원 차수별 등록마감시간(향후 발표) 이후에는 납부(등록)를 받지 않으며, 등록마감시간까지 등록하지 않은 학생은 '미등록 불합격' 처리함

나. 등록장소 및 금액

구분	등록장소	등록금 금액 [입학금 및 기타납부금 포함]
최초 및 총원 합격자	전국 지정은행	4,500,000원 ~ 6,000,000원 (단과대학 및 모집단위에 따라 상이하며, 확정된 등록금액은 '납부고지서' 참조)

다. 등록방법

합격통지서 및 등록금 납입고지서는 등록기간 중에 본교 입학처 홈페이지(admission.ssu.ac.kr)에서 출력하여 지정된 은행에 제출하고 등록 또는 지정된 계좌에 입금하고 등록함(합격통지서 및 등록금고지서는 차수별 합격자 조회 기간 외에는 출력할 수 없으므로 필요한 경우 반드시 출력하여 보관할 것)

자세한 등록절차 및 등록금액은 합격자 발표 이후 공지되는
합격자 유의사항을 참고 바람



라. 등록확인 방법

본교 입학처 홈페이지(admission.ssu.ac.kr) 내 등록금 납부조회 확인 방법

☞ **등록금 납부 후 반드시 확인 필요!** 확인하지 않아서 발생하는 불이익에 대한 책임은 수험생 본인에게 있음

▶ 입학처 홈페이지 화면

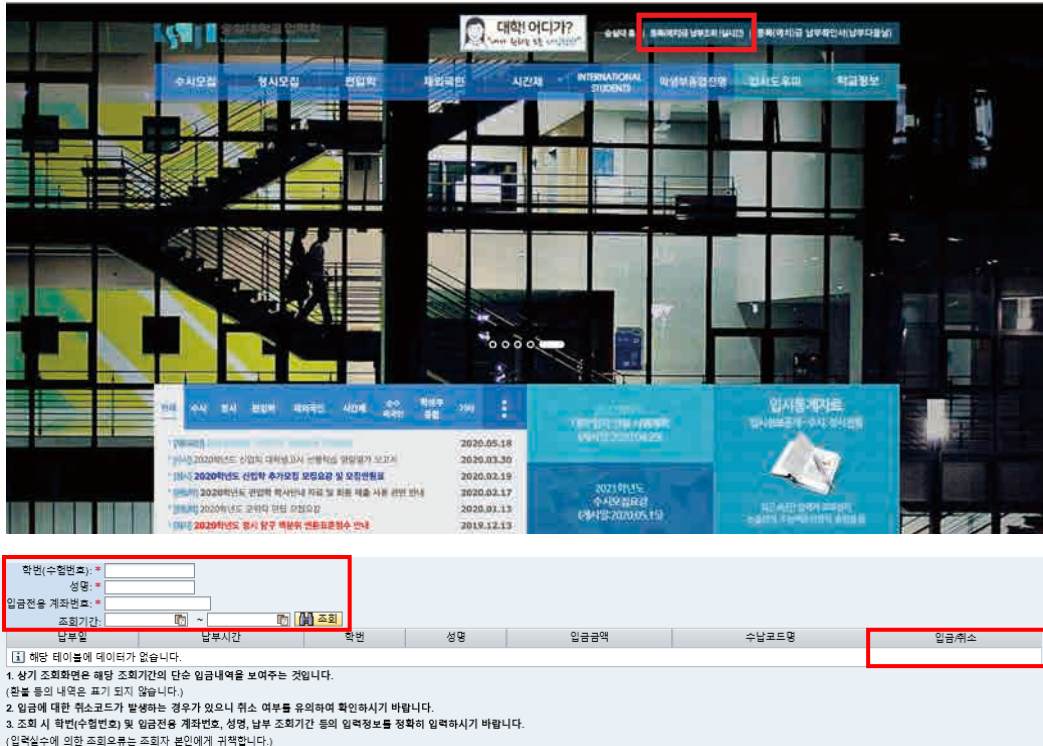

▶ 등록금 납부 조회 클릭 시 화면(홈페이지 화면 구성은 변경될 수 있음)

- ※ 본교 수험번호, 성명, 등록금고지서의 우리은행 계좌번호, 조회기간(등록일자)을 정확히 입력하여 조회 [입금/취소란에 '입금'이라고 표시되면 정상 등록(납부)]
- ※ 신입생의 경우 학번란에 본교에서 발급한 수험번호 입력(수능수험번호 아님)
- ※ 정상 등록(납부) 여부는 수험생 본인이 본교 입학처 홈페이지(admission.ssu.ac.kr)에서 조회해야 하며, 전화상으로는 등록 여부를 확인할 수 없음. 아울러 등록확인을 하지 않아 발생하는 불이익에 대한 책임은 수험생 본인에게 있음

마. 학자금 대출 관련 문의 : 본교 장학팀 02-820-0166~7

3 | 등록금 환불 안내

기간	<p>2021.02.11.(목) 10:00 ~ 02.18.(목) 21:00</p> <p>※ 기간은 일부 변경될 수 있으며 해당 경우 본교 입학처 홈페이지 공지 예정</p> <p>※ 학기 개시일 이후부터는 교육부령 「대학 등록금에 관한 규칙」 등록금의 반환기준(제6조2항관련)에 따름</p>
환불 방법	<p>환불신청 기간 내에 입학처 홈페이지(admission.ssu.ac.kr)에 온라인 환불신청을 완료해야 함</p> <p>※ 환불(입금)은 원서접수 시 입력한 계좌로 입금하며, 전형이 종료된 후 일괄입금 처리하므로 다소 늦어질 수 있으니 양해 바람</p> <p>※ 원서접수 시, 전형료 환불계좌를 작성하지 않아 발생하는 불이익에 대한 책임은 수험생 본인에게 있음</p>

VII ★ 전형료 안내

전형방법		전형구분	전형료	1단계 불합격자 환불금액
일괄합산전형	실기중심	실기고사 전형	80,000원	해당 없음
		군위탁		
	수능중심	일반전형(㉠군 · ㉡군 · ㉢군)	35,000원	
		농어촌학생		
		특성화고교졸업자		
	기초생활수급자, 차상위계층, 한부모가족지원대상자 ¹⁾			
다단계전형	학생부종합	특성화고등졸업한재직자	80,000원	30,000원

주1) 기초생활수급자, 차상위계층, 한부모가족지원대상자전형 지원자격 심사 통과자의 경우, 인터넷 원서접수 수수료(5,000원)를 제외한 전형료 전액을 환불함



VIII ★ 전형료 환불

1 | 전형료 환불 안내

가. 원서접수 이후(전형료 결제 완료 후)에는 원서접수 취소 또는 내용변경은 불가하며 타 대학과의 고사일자 중복, 단순 번식 등 본교의 귀책사유가 아닌 경우에는 전형료를 환불하지 않음
 단, 아래 명시한 사유에 해당하는 경우에 한해 전형료 환불신청서 및 증빙서류를 제출한 경우 심의를 거친 후 해당 전형료의 일부를 환불할 수 있음[고등교육법시행령 제42조의 3]

구분	환불금액	비고
1단계 불합격자	위 전형료 표 참고	다단계 전형에 한함
과오납	해당금액	-
대학의 귀책사유	전 액(수수료 제외 금액)	접수시스템 오류, 전형일자 사후 변경
고사 당일 천재지변, 질병 및 기타사유 등		질병의 경우 해당사항을 입증할 증빙서류(입원확인서) 필요

※ 고사종료일 이후 1주일 이내에 환불을 증빙할 수 있는 서류(입원확인서 등)를 제출하여야 함

※ 전형료 환불은 2021년 2월 중에 원서접수 시 입력한 금융계좌로 일괄 환불할 예정이므로 원서접수 시 금융계좌를 정확히 입력하기 바라며, 원서접수 시 입력한 금융계좌의 오류로 인하여 환불되지 않는 경우에 발생하는 불이익에 대한 책임은 수험생 본인에게 있음

나. 전형료 반환대상자 및 제출서류 안내

- 반환대상자 : 국가보훈대상자, 기초생활수급자, 차상위계층, 한부모가족지원대상자에 해당하는 경우 원서접수 시 반환대상자임을 선택해야 함
- 서류 제출기간 : 2021.01.08.(금)~ 01.13.(수), 마감일자 소인유효
 ※ 기간 내 제출하지 않으면 환불 불가
- 인터넷 원서접수 수수료(5,000원)를 제외한 전형료 전액 환불이 이루어짐(2021년 2월 중 환불 예정)
- 기초생활수급자, 차상위계층, 한부모가족지원대상자전형 지원자는 해당 전형 자격심사를 위한 제출서류로 대체함(제출방법은 p.33 참조)

구분	제출서류	추가서류
국가보훈대상자	• 대학입학특별전형대상자 증명서[국가보훈처 발행] 1부 (지원자 기준)	- ※ 지원대상자가 본인이 아닌 경우 - 가족관계증명서(부 또는 모 기준) 및 주민등록표등본 각 1부 추가 제출(주민등록번호 모두 표기) - 주민등록표등본 상 지원자와 대상자가 함께 거주하고 있어야 함
기초생활수급자	• 수급자 증명서 1부 (지원자 기준)	
차상위계층 (택 1)	• 차상위 본인부담경감대상자 증명서 1부 [국민건강보험공단 발급] • 차상위계층 확인서[주민센터 발급] 1부 • 자활근로자 확인서[주민센터 발급] 1부 • 장애인연금, 장애수당, 장애아동수당 대상자 확인서[주민센터 발급] 1부	
한부모가족지원 대상자	• 한부모가족증명서[주민센터 발급] 1부	

※ 차상위계층 관련 자격서류는 서류 제출시작일로부터 7일 이내(2021.01.02.(토) 이후) 발급한 서류이어야 함

IX ★ 학사안내

2021학년도 베어드입학우수 장학제도

【장학생 공통사항】

1. 수시, 정시, 추가모집 입학생 중 장학생으로 선발된 자에 한하여 적용
2. 매 학기 한국장학재단 국가장학금을 신청하고 서류제출을 완료하여 소득분위가 확인되어야 함
3. 장학금 수혜기간 및 기준 성적
 - 가. 4년간(연속등록학기 8학기 이내) 또는 2년간(연속등록학기 4학기 이내)
 - 단, 4년간 장학금 수혜자 중 건축학부 건축학전공은 5년간(연속등록학기 10학기 이내) 수혜 가능
 - 나. 재학 중 매 학기 평점평균 3.7 이상을 유지해야 함(3.7 미만자 : 성적미만 직후 학기 장학금 없음)
 - 다. 직전학기 성적미달로 수혜 받지 못한 학기도 장학금 수혜기간에 포함됨
4. 등록금은 입학금 및 수업료에 한함(학생회비 등 기타납입금 제외)
5. 기숙사(생활관) 제공(방학기간 제외)은 실제 입실인원에 한하여 관리비를 면제하고, 그 외는 개인부담으로 함(기본 2인실 제공)
6. 입학 당시 모집단위 재학 시에만 해당(전과 등으로 모집단위가 변경 될 경우 장학혜택은 없음)
7. 세계최우수대학 박사과정은 석·박사 통합과정을 포함함(세계최우수대학의 기준은 본교에서 별도로 정함)
8. 해외대학 교환학생 파견 기간 동안 베어드입학우수장학금 중 등록금/학업지원비(생활비)/기숙사 혜택 없음
 - 단, 등록금 범위 내 타 교내·외 장학금 및 국가장학금은 수혜 가능함
9. 타 장학금과 중복수혜 불가하며, 재입학 시 장학혜택은 없음
10. 위 사항은 본 대학 2021학년도 모집요강에 의거 합격한 자에 한하여 적용되는 기준임
11. 기타 자세한 사항은 본교 장학규정 및 장학금지급내규에 따름

[수능 성적기준별 장학제도]

구 분	자격기준(수능)		장학혜택	인 원
	1등급	2등급 이내		
공통조건	영어, 한국사 모두	-	-	-
베어드 입학 우수 1	인문대학 법과대학 사회과학대학	국어, 탐구[사회(2과목) 또는 과학(2과목)] 모두	수학 (가,나)	해당자 전원
	경제통상대학 경영대학	수학(가,나), 탐구[사회(2과목) 또는 과학(2과목)] 모두	국어	
	자연과학대학 공과대학 IT대학	수학(가), 과학탐구(2과목) 모두	국어	



구분	자격기준(수능)		장학혜택	인원
	1등급	2등급 이내		
공통조건	영어, 한국사 모두		-	-
베어드 입학 우수 2	인문대학 법과대학 사회과학대학	국어, 탐구[사회(2과목) 또는 과학(2과목)] 모두	-	해당자 전원
	경제통상대학 경영대학	수학(가,나), 국어 모두	-	
	자연과학대학 공과대학 IT대학	수학(가), 과학탐구(2과목) 모두	-	
베어드 입학 우수 3	인문대학 법과대학 사회과학대학 경제통상대학 경영대학	• 3개영역 백분위 단순평균 상위 6% 이내 • 3개영역 : 국어, 수학(가,나), 탐구(사,과)(2과목)	• 2년간 등록금 전액 • 기숙사 2년 제공(1~2학년) • 해외대학 교환학생 우선 선발 • 단기 국외 유학 프로그램 우선 선발	해당자 전원
	자연과학대학 공과대학 IT대학	• 3개영역 백분위 단순평균 상위 8% 이내 • 3개영역 : 국어, 수학(가), 과탐(2과목)		

※ 자연과학대학, 공과대학, IT대학에 속한 모집단위는 수학(가) 필수 지정

※ 융합특성화자유전공학부는 대학 구분에 관계없이 자격기준 중 하나를 충족하는 경우 해당되는 장학혜택을 제공

1 | 장학안내 **【장학팀 ☎ 02-820-0159, 02-828-7450】**

본교는 학업성적이 우수하거나, 경제적 사정이 어려운 학생들에게 등록금의 전액 또는 일부를 지급하여 국가와 사회에 봉사할 수 있는 유능한 인재를 양성하기 위한 다양한 장학제도를 운영하고 있음

가. 교내장학금 안내

장학금명	지급기준		장학금액
	수혜자격	기준성적	
공통성적기준 : 직전학기 15학점 이상 이수(최종 직전학기는 12학점)			
*베어드입학우수장학금	매 학기 공표된 신입생 모집요강 장학기준에 따라 선발된 입학자	3.7 이상	등록금 전액 등록금 반액 입학금
백마성적우수장학금	학업성적이 우수하고, 품행이 방정하며, 학과(부)장으로부터 추천을 받은 자	3.5 이상	수업료 100% 수업료 50% 수업료 25%
근로 장학금	교내근로	학업성적이 양호하며, 가정형편이 특히 곤란하고 학비 및 생활보조를 요하는 자	별도로 정함
	학과근로		일정액
			별도로 정함
			일정액



장학금명		지급기준		장학금액
		수혜자격	기준성적	
목사자녀장학금		한국기독교교회협의회(KNCC), 한국기독교 총연합회, 한국교회연합(CCIK), 한국독립교회연합회(KAICAM)에 가입된 교단에 속하는 교회 목사의 직계자녀(본인포함)	3.0 이상	일정액
*특기자장학금 [예체능우수인재전형(축구)]		본교에 재학 중인 우수한 예체능우수인재(축구)로서 교명을 선양하고 품행이 방정한 자	별도로 정함	별도로 정함
고시 합격자 장학금	사법시험, 5급공채(행정, 기술), 외교관후보자 선발시험, 입법고시, 법원행시, 공인회계사	1차 합격한 재(재)학 중 통산 1회에 한하며, 합격 후 도래하는 첫 학기부터 연속 2개 학기 수혜) 최종 합격한 자 ※ 정규 8학기(건축학부 건축학전공 10학기)이내에서 졸업 시까지 수혜	2.5 이상 3.0 이상 (합격 후, 최초학기는 2.5 이상)	등록금 전액
	세무사, 관세사, 변리사, 감정평가사, 노무사, 법무사, 보험계리사	1차 합격한 재(재)학 중 통산 1회에 한하며, 합격 후 도래하는 첫 학기부터 연속 2개 학기 수혜) 최종 합격한 자 ※ 정규 8학기(건축학부 건축학전공 10학기)이내에서 졸업 시까지 수혜	2.5 이상 3.0 이상 (합격 후, 최초학기는 2.5 이상)	등록금 반액
봉사장학금		① 총학생(부)회장 및 총학생회 간부 ② 단과대학 학생회(부)회장 및 단과대학 학생회 간부 ③ 학과 학생회장 ④ 국/영자신문사 기자, 방송국임원 ⑤ 인가된 동아리연합회 간부 ⑥ 기타 학교가 인정하는 학생자치조직의 간부 ⑦ 고시반 연구실장	2.5 이상	등록금 전액 등록금 반액 일정액
*국가 유공자 장학금	본인	국가 법령에 의거하여, 교육지원 대상인 자	별도로 정함	등록금 전액
	(손)자녀		산술평균 70점 이상	등록금 전액 (학교 50%, 국가 50%)
*북한 이탈주민 장학금	본인	국가 법령에 의거하여, 교육지원 대상인 자	70점 이상	등록금 전액
	자녀			(지급비율은 별도로 정함)
형제장학금		① 2인 이상의 본교 학부생 형제(자매 및 남매 포함)가 장학금 신청학기에 동시 재학하는 경우, 형제 중 1인에게만 지급 ② 학기 말 지급하며, 형제 중 1인 이상이 학기 중 휴학, 자퇴, 제적 시 수혜 불가	3.0 이상	수업료 반액
동문자녀장학금		학부 졸업동문 자녀(신·편입학 첫 학기만 지급)	-	900,000원
*승실글로벌장학금		순수외국인 전형 입학자(신·편입학 첫 학기)	별도로 정함	별도로 정함
		순수외국인 전형 입학자(신·편입학 두 번째 학기부터) ※ 취득학점 12학점 이상	별도로 정함	별도로 정함
승실글로벌장학금 (TOPIK우수자)		① TOPIK 우수자 ※ TOPIK 등급 기준 별도로 정함 ② 재학기간 중 1회만 지급(재입학 시 재학기간 연속으로 인정)	-	별도로 정함



장학금명	지급기준		장학금액
	수혜자격	기준성적	
국제교류장학금	교환학생 및 복수학위생으로 선발된 자로서 해당 부서장으로부터 추천을 받은 자	2.5 이상	일정액
포상장학금	교명을 선양하고 품행이 방정한 자로 대학장의 추천을 받은 자	별도로 정함	일정액
학과(부)우수장학금	학과(부)장으로부터 추천을 받은 자	별도로 정함	일정액
교육지원장학금	본교에서 인정하는 각종 프로그램에 참여하여 지원자격을 득한 자	별도로 정함	일정액
군위탁장학금	학군 제휴 협약에 의거하며, 군위탁 특별전형으로 입학한 자	2.5 이상	수업료의 30%
장애학생장학금	본교에 재학중인 장애의 정도가 심한 장애인	2.5 이상	100만원
비전장학금	가정형편이 곤란한 자	별도로 정함	일정액
성적향상장학금	1. 직전학기 대비 학업성적이 현저히 향상된 자 2. 학사경고자로서, 직전학기 대비 학업성적이 현저히 향상된 자	별도로 정함	50만원
창업장학금	창업 관련 부서장으로부터 추천을 받은 자	-	일정액
SW장학금(Ⅰ) SW장학금(Ⅱ)	SW중심대학 사업의 일환으로, 관련 부서장으로부터 추천을 받은 자	별도로 정함	별도로 정함

- 1) ☆중요☆ 모든 교내장학금은 매 학기 국가장학금 신청(서류제출 및 가구원 동의 포함)을 완료하고, 소득분위가 확인되어야 함
 2) 입학하는 첫 학기에는 성적 기준을 적용하지 않으며, 교내장학금 수혜 자격 충족 시 장학금 수혜 가능
 3) 모든 교내장학금은 장학규정에 따른 정규등록 8학기 이내 수혜 가능(성적미달 학기 모두 포함)
 ※ '*' 표시된 교내장학금에 한하여 입학금을 포함하여 장학금 지급 가능
 ※ 학과(부) 자체적으로 시행하고 있는 장학제도는 각 학과(부) 사무실로 문의 요망

나. 한국장학재단 국가장학금 안내 【콜센터 ☎ 02-1599-2000】

장학금명	수혜자격	장학금액	구비서류	신청장소
국가장학 I 유형	한국장학재단에서 정하는 소득분위 해당자	한국장학재단의 소득분위별 장학금액	① 국가장학금 신청서 및 서약서 ② 가족관계증명서 ※ 신청 시, 제출해야 할 서류를 신청화면에서 확인 후, 한국장학재단에 팩스제출	한국 장학재단
국가장학 II 유형	국가장학 I 유형 수혜 자격 및 본교자격에 해당하는 학생	소득분위에 따라 차등지급		

※ 신청방법 및 기타 세부사항은 한국장학재단 장학제도 변경에 따라 일부 달라질 수 있으므로, 한국장학재단 또는 본교 홈페이지 공지사항을 통해 확인 요망

다. 한국장학재단 학자금대출제도 안내 【콜센터 ☎ 02-1599-2000】

경제적 사정이 어려운 학생에게 학자금 부담의 편의 제공을 목적으로, 졸업 후 취업하여 일정한 소득이 생기면 원리금을 상환하는 제도

- 1) 대출대상 : 해당 학년도 신·편입생 및 재학생, 복학생
- 2) 신청방법 : 한국장학재단 홈페이지 신청 후 관련서류를 한국장학재단으로 제출
- 3) 신·편입생의 경우 신·편입학 학기에 한하여 先 등록금 납부 후 기등록 대출가능
단, 재학학기(2학기 이상)의 등록금 납부 후 기등록 대출은 한국장학재단 지침에 따라 재학 중 1회로 제한

2 | 교직과정 설치학과(부) 안내 【교직원팀 ☎ 02-828-7404~5】

교육부로부터 교직과정 설치 승인을 받은 학교(부)의 경우 일정한 인원의 범위 내에서 교직과정 이수에 필요한 소정의 학점 및 과정을 이수하면 중등학교 2급 정교사 자격증을 취득하여 교직의 길로 나갈 수 있음

대 학	학과(부)	대 학	학과(부)
인문대학	국어국문학과 영어영문학과 독어독문학과 불어불문학과 중어중문학과 일어일문학과 철학과 사학과	자연과학대학	수학과 물리학과 화학과
		공과대학	화학공학과 전기공학부
경제통상대학	경제학과 글로벌통상학과	IT대학	컴퓨터학부 전자정보공학부 전자공학전공 전자정보공학부 IT융합전공
경영대학	경영학부, 회계학과		

※ 학과(부)별 승인인원은 입학정원의 10%이내이며 자세한 사항은 학교 홈페이지 교직과정 안내 페이지 참고 요망

3 | 전과 안내 【학사팀(대표전화) ☎ 02-820-0150】

가. 신청 대상 : 2학년 또는 3학년 진급 예정자(2~5학기 이수자)

※ 전과 신청 불가 학과 : 스포츠학부, 벤처경영학과, 혁신경영학과, 복지경영학과, 금융경제학과, 국제무역학과, 미디어경영학과

나. 신청 기간 : 매년 초(1월 초)

다. 신청 방법 : u-SAINT 포털 - 학사관리 - 학적변동 - 전과 신청

※ 신청 후 해당 학과(부)장 및 대학장 승인을 얻어야 함

라. 한 번에 1개 학과(부)만 신청 가능하며 일단 승인되면 이전 학과(부) 복귀 및 취소 불가



※ 전과, 다전공 불가능자 안내 【학사팀(대표전화) ☎ 02-820-0150】

가. 관련근거 : 송실대학교 학칙시행세칙 제51조(전과) ⑥항 등

나. 편입생 및 재직자 전형 학과 : 전과 불가능, 다전공은 4학년 개시 전까지 가능

(단, 재직자 전형 학과는 소속 학과에서 허용하는 학과로만 다전공 가능, 각 학과별 문의)

다. 계약학과 : 전과 및 다전공 모두 불가능

- 계약학과 : 벤처경영학과, 혁신경영학과, 복지경영학과, 통상산업학과, 경영학부 군위탁과정 등

- 재직자 전형 학과 : 금융경제학과, 국제무역학과, 미디어경영학과

4

복수/부전공 안내 【학사팀(대표전화) ☎ 02-820-0150】

가. 신청 대상 : 신청일 현재 2~6학기 이수자(편입생은 편입 후 2, 3번째 학기 개시 전)

[※ 복수전공 불가 : 건축학부 건축학전공(5년제), 예술창작학부 영화예술전공, 스포츠학부 벤처경영학과, 혁신경영학과, 복지경영학과, 소프트웨어학부 금융경제학과, 국제무역학과, 미디어경영학과(재직자전형만 가능)]

[※ 부전공 불가 : 복수전공 불가 학과 + 컴퓨터학부, 소프트웨어학부]

나. 신청 기간 : 매년 1월/7월 초

다. 신청 방법 : u-SAINT 포털 - 학사관리 - 학적변동 - 다전공 이수 신청 - 복수/부전공 선택

[※ 신청 후 해당 학과(부)장 및 대학장 승인을 얻어야 함]

라. 신청 범위 : 최대 2개 학과(부)까지 신청 가능

마. 취소 기간 : 매 학기 개강 후 소정기간

바. 취소 방법 : u-SAINT 포털 - 학사관리 - 학적변동 - 다전공 이수 신청 - 전공 선택 후 포기

사. 복수/부전공 이수 학점

1) 주전공의 졸업요건을 모두 충족하여야 함

2) 각 학과(부)별로 지정된 복수/부전공 요이수 학점(필수포함) 이상을 이수하여야 함

5

연계전공 안내 【창업교육·지원팀, 학사팀 ☎ 02-820-0016, 02-820-0150】

가. 신청 대상 : 신청일 현재 1~6학기 이수자(편입생은 편입 후 2, 3번째 학기 개시 전)

나. 신청 기간 : 매년 1월/7월 초

다. 신청 방법 : u-SAINT 포털 - 학사관리 - 학적변동 - 다전공 이수 신청 - 연계전공 선택

라. 신청 가능 전공 : 융합창업연계전공

마. 취소 기간 : 매 학기 개강 후 소정기간

바. 취소 방법 : u-SAINT 포털 - 학사관리 - 학적변동 - 다전공 이수 신청 - 전공 선택 후 포기

사. 연계전공 이수 학점 : 주전공의 전공학점 36학점(전공기초 제외), 연계전공 교과과정 영역에서 36학점 이상을 이수해야 함

6 | 융합전공 안내 **【융합교육혁신팀, 학사팀 ☎ 02-828-7437, 02-820-0150】**

가. 신청 대상 : 신청일 현재 1~6학기 이수자(편입생은 편입 후 2, 3번째 학기 개시 전)
(융합특성화자유전공학부로 입학한 학생은 2~6학기 이수자만 가능)

나. 신청 범위 : 최대 2개 전공까지 신청 가능

No.	융합전공명	참여 학과(부)
1	빅데이터컴퓨팅	컴퓨터학부, 의생명시스템학부
2	빅데이터	소프트웨어학부, 정보통계·보험수리학과, 시융합학부
3	스마트소재/제품	화학공학과, 유기신소재·파이버공학과, 산업·정보시스템공학과, 건축학부
4	양자나노	물리학과, 화학과
5	에너지공학	화학공학과, 유기신소재·파이버공학과, 전기공학부, 기계공학부, 건축학부
6	통일외교 및 개발협력	정치외교학과, 사회복지학부, 행정학부, 정보사회학과, 언론홍보학과, 평생교육학과
7	문화서비스산업	글로벌미디어학부, 벤처중소기업학과, 문예창작
8	스포츠마케팅	경영학부, 스포츠학부
9	스마트자동차	기계공학부, 유기신소재·파이버공학과, 전자정보공학부, 시융합학부
10	정보보호	소프트웨어학부, 수학과, 전자정보공학부
11	ICT 유통 물류	경영학부, 벤처중소기업학과, 컴퓨터학부, 산업·정보시스템공학과, 전자정보공학부
12	사회적기업과 사회혁신	경영학부, 행정학부
13	AI로봇	시융합학부, 컴퓨터학부, 전자정보공학부
14	뉴미디어콘텐츠	글로벌미디어학부, 영어영문학과, 국어국문학과, 독어독문학과, 불어불문학과, 철학과, 사학과
15	동아시아 경제통상	글로벌통상학과, 경제학과, 일어일문학과, 금융학부

다. 신청 기간 : 매년 1월/7월 초

라. 신청 방법 : u-SAINT 포털 - 학사관리 - 학적변동 - 다전공 이수 신청 - 융합전공 선택

마. 취소 기간 : 매 학기 개강 후 소정기간

바. 취소 방법 : u-SAINT 포털 - 학사관리 - 학적변동 - 다전공 이수 신청 - 전공 선택 후 포기

사. 융합전공 이수 학점 및 방법

- 1) 주전공(소속 학과) 수료에 필요한 전공선택·필수 최소이수학점을 이수하고, 융합전공 참여학과(부)에서 지정한 교과목 36학점을 추가로 이수해야 함
- 2) 참여학과(부) 소속인 융합전공 이수 중인 학생이 수강한 융합전공선택 교과목은, 21학점까지 주전공의 전공학점으로 중복인정 가능함
- 3) 융합전공 이수를 중도 포기하거나 이수를 승인받지 않은 경우 기 수강한 융합전공 교과목은 교양선택으로 인정함. 다만, 소속 학과(부)에서 개설한 융합전공선택 교과목은 소속 학과(부) 교과과정의 이수구분을 따름

※ 학사 관련 사항은 학기별로 변동사항이 있을 수 있으므로 반드시 해당부서에 확인 바람



7

융합특성화자유전공학부 안내 ☎ 02-829-8220

가. 미래사회 수요 융합전공 소개

No.	융합전공명	참여 학과(부)
1	스마트자동차	기계공학부, 유기신소재·파이버공학과, 전자정보공학부, 시융합학부
2	에너지공학	화학공학과, 유기신소재·파이버공학과, 전기공학부, 기계공학부, 건축학부
3	정보보호	소프트웨어학부, 수학과, 전자정보공학부
4	빅데이터	소프트웨어학부, 정보통계·보험수리학과, 시융합학부
5	ICT유통물류	경영학부, 벤처중소기업학과, 컴퓨터학부, 산업·정보시스템공학과, 전자정보공학부
6	통일외교 및 개발협력	정치외교학과, 사회복지학부, 행정학부, 정보사회학과, 언론홍보학과, 평생교육학과

나. 교과과정

- 1학년 : 교양교육, SW기초교육, 전공기초교육, 융합역량교육, 창의교육, 리더십교육 등 이수
- 2학년 진급 시 융합전공과 주전공을 각각 선택하여, 1+1체제로 해당 교과과정 이수

8

Residence Hall(생활관) 안내 ☎ 운영관리실 ☎ 02-2621-0100, 0200, 0300, 0400

가. 규모 및 입실자격

입사인원	1,403명(신입생 및 재학생)
입사자격	① 1순위 : 서울, 인천, 경기 이외의 지역 거주자 ② 2순위 : 서울, 인천, 경기 지역의 거주자 ※ 장애인, 기초생활수급자, 차상위계층은 지역과 상관없이 우선 선발
선발방법	1순위 ⇨ 2순위 성적순으로 선발

* 입사자격 및 선발방법은 변경될 수 있으며, 자세한 사항은 생활관 운영관리실(02-2621-0100)로 문의

나. 시설현황

- 지하 2층, 지상 12층 규모의 현대식 건물로 건축
- 사생실 725실(1인실 41실, 2인실 648실, 4인실 10실, GH/A형 11실, GH/B형 15실)
- 각 방의 기본시설로 침대, 책상, 냉장고, 의자, 책꽂이, 옷장, 행거, 신발장 등 구비
- 냉·난방시설 완비, 각방 구내전화 설치, 각 호실별 샤워실, 세탁실, 택배사무실 등 설치
- 체력단련실에 각종 운동기구 설치
- 휴게실에 대형 프로젝션 TV 설치 등 휴식시설 완비
- 생활관 각 방에 LAN(초고속 통신망)시설 설치
 - Residence Hall(생활관)입사신청 : 2월 초 운영관리실(02-2621-0100~0400)로 문의
 - 인터넷 주소(<http://ssudom2.ssu.ac.kr>)에 접속하여 “생활관 소개(시설현황)” 선택하면 내부 전경을 볼 수 있음



9 | 2021학년도 정시(수시) 관련 자료 제공안내

입시(수시 및 정시)와 관련된 공지사항, 각종 자료는 본교 입학처 홈페이지(admission.ssu.ac.kr)의 공지사항 또는 모집시기별 자료실을 통하여 안내하고 있음. 수험생 및 학부모는 본교 입학처 홈페이지(admission.ssu.ac.kr)의 각종 자료실을 이용하면 자세한 자료를 얻을 수 있으니 많은 이용 바람



안내부서 및 전화번호 (대표전화 02-820-0114)

안내 및 문의	안내부서	전화번호
입학관련 안내 (일반전형, 실기전형)	입학처 입학관리팀	02-820-0050~54
정원외 특별전형 및 학생부종합전형 안내	입학처 입학사정센터	02-820-0011~12
휴·복학 등 학적 안내	교무처 학사팀 (대표전화 02-820-0150)	02-820-0152
수강신청 안내		02-828-7402
전과, 복수/부/연계전공 안내		02-828-7403
융합창업 연계전공 안내	창업교육센터 창업교육·지원팀	02-820-0016
융합전공 안내	교육과정혁신센터 융합교육혁신팀	02-828-7437
교직이수 안내	교무처 교직원팀	02-828-7404
병사관련 안내	총무처 예비군연대	02-820-0180
등록 및 등록금 안내	총무처 재무·회계팀	02-820-0184
장학금 및 학자금대출 안내	학생처 장학팀	02-820-0167
ID카드(학생증) 발급	학생처 학생서비스팀	02-820-0065
민원 및 일반 문의사항		02-820-0067~9
생활관(기숙사) 입사 안내	레지던스홀 관리운영실	02-2621-0100, 0200, 0300, 0400
장애학생 지원 안내	장애학생지원센터	02-820-0060
단과대학 및 학과(부)안내	인문대학 사무실	02-820-0303
	자연과학대학 사무실	02-820-0403
	법과대학 사무실	02-820-0463
	사회과학대학 사무실	02-820-0492
	경제통상대학 사무실	02-820-0572
	경영대학 사무실	02-820-0543
	공과대학 사무실	02-820-0603
	IT대학 사무실	02-820-0932
	융합특성화자유전공학부 사무실	02-829-8220

※ 본교 모집단위 안내 : www.ssu.ac.kr/web/kor/edu_a 참조

캠퍼스 안내

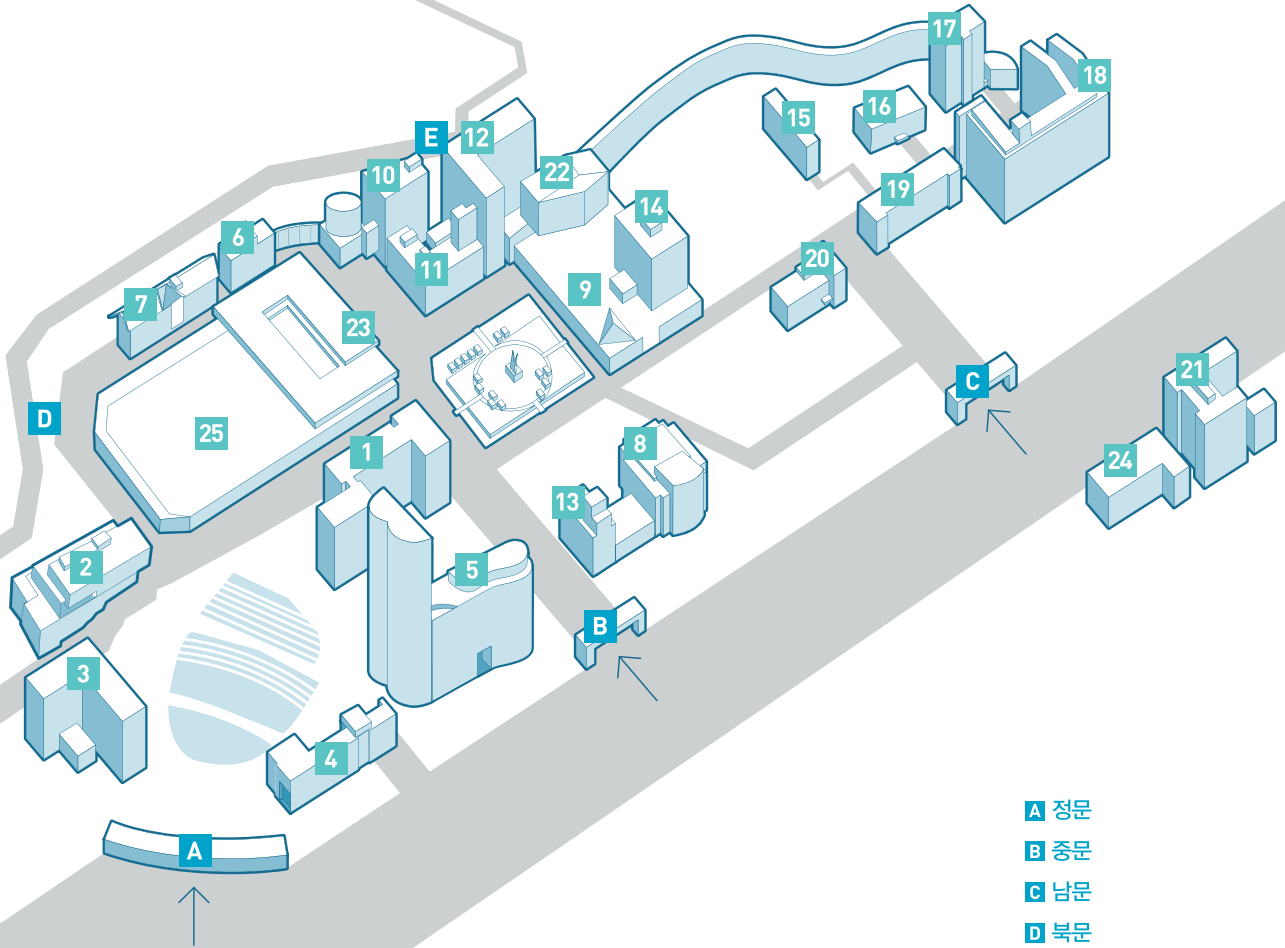

- A** 정문
- B** 중문
- C** 남문
- D** 북문
- E** 조만식기념관
지하주차장 진입로

- | | | | |
|-----------------|--------------------|-------------------|-------------------|
| 1 베어드홀 | 8 환경직기념관 | 15 연구관 | 22 웨스트민스터홀 |
| 2 송덕경상관 | 9 신앙관 | 16 창신관 | 23 학생회관 |
| 3 문화관 | 10 벤처중소기업센터 | 17 글로벌브레인홀 | 24 창의관 |
| 4 안익태기념관 | 11 진리관 | 18 레지던스홀 | 25 대운동장 |
| 5 형남공학관 | 12 조만식기념관 | 19 전산관 | |
| 6 교육관 | 13 한국기독교박물관 | 20 미래관 | |
| 7 백마관 | 14 중앙도서관 | 21 정보과학관 | |

교통 안내



지하철

지하철 7호선 송실대입구역 ③번 출구
(③번 출구로 나오면 바로 학교 정문입니다)



버스

간선 버스 501, 506, 641, 650, 750, 751, 752, 753
지선 버스 5511, 5517
공항 버스 6019



승용차

용산 방면

용산 ▶ 한강대교 ▶
상도터널 ▶ 상도사거리에서 좌회전 ▶
송실대학교 입구 삼거리에서 좌회전 후 220m 직진 ▶
송실대학교 중문

장승배기 방면

장승배기 ▶ 상도동우체국 ▶
상도동성당 ▶ 상도동사거리 직진 ▶
송실대학교 입구 삼거리에서 좌회전 후 220m 직진 ▶
송실대학교 중문

이수사거리 방면

이수사거리 ▶ 남성역 ▶
충신대 ▶ 백운소방파출소 ▶
송실대학교 남문에서 180m 직진 ▶ 송실대학교 중문

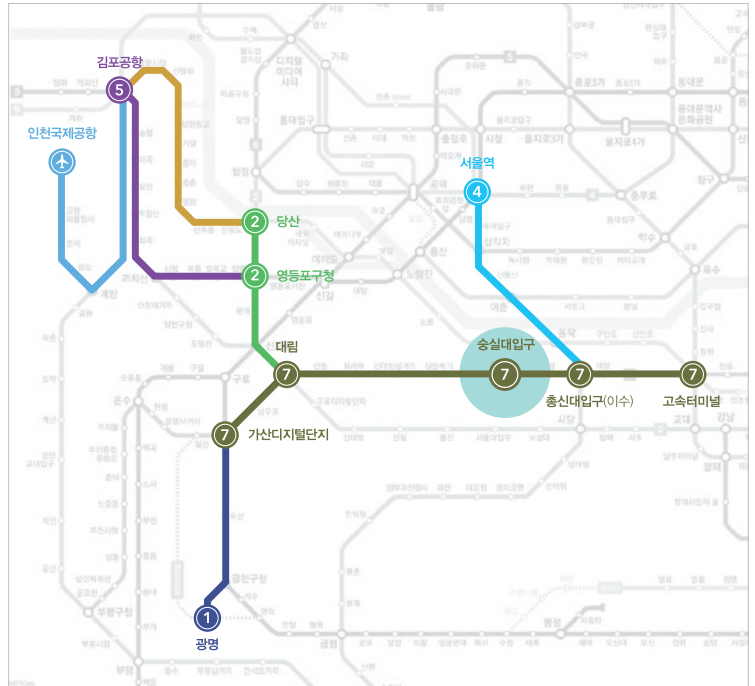

〈본교 정문〉

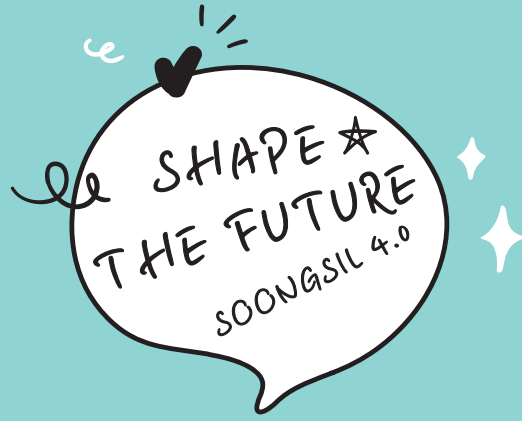

송실대학교 입학처

06978 서울시 동작구 상도로 369
admission.ssu.ac.kr

입학전형 안내

전화 02-820-0050~4
팩스 02-820-0022

학생부종합전형 안내

전화 02-820-0011~2
팩스 02-828-7459