SSU:NIVERSE

수시모집요강

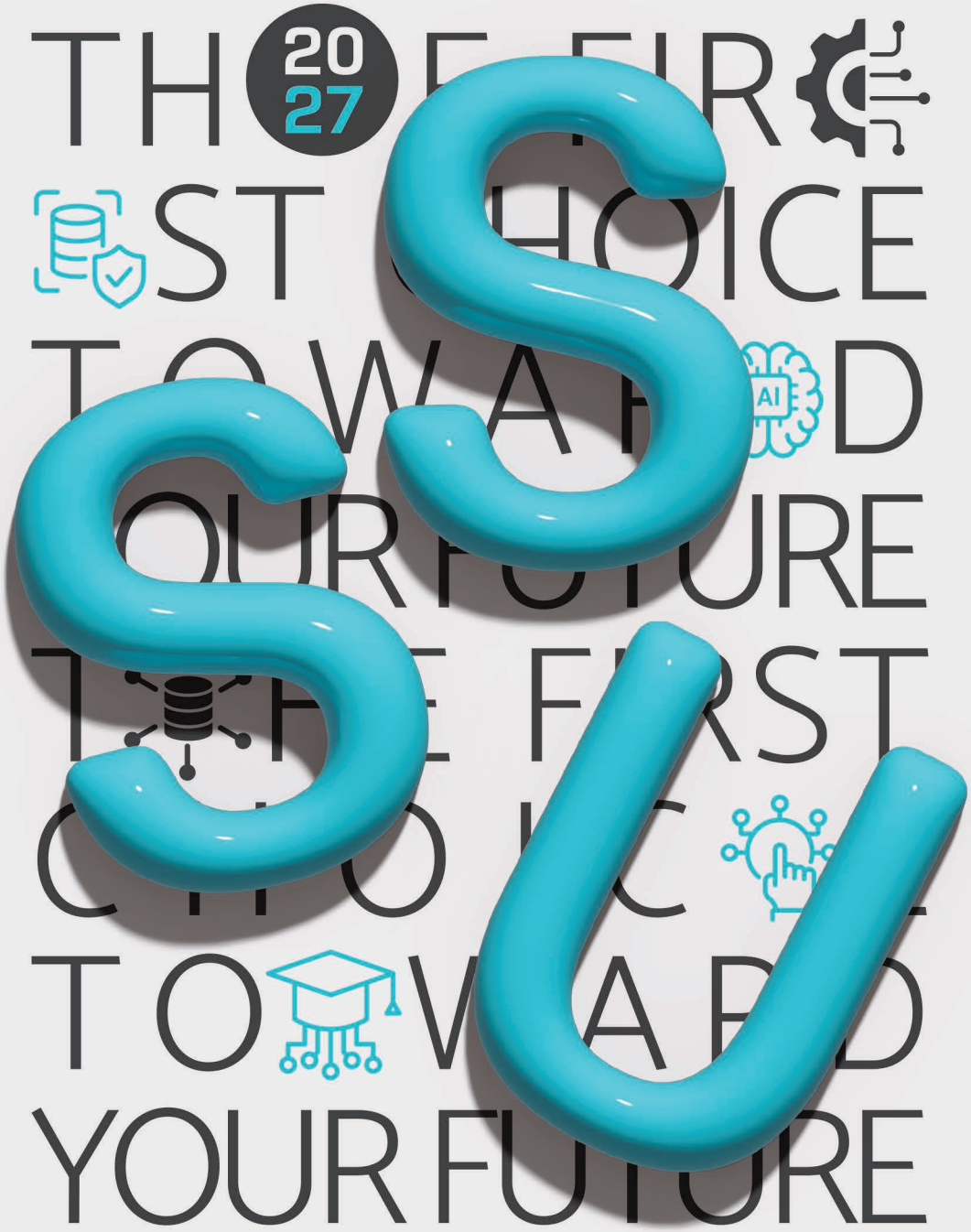

숭실대학교

THE FIRST CHOICE TOWARD YOUR FUTURE

첫 선택은 단순한 시작이 아니라 방향을 정하는 기준입니다.
이해의 깊이가 곧 준비의 완성도를 만듭니다.
숭실로 향하는 첫 걸음을 단단하게 세워갈 수 있습니다.

2027학년도 입학전형 주요사항 06

- 입학전형 요약 07
- 수시모집 주요사항(변경사항) 08
- 모집단위별 입학정원 및 개설전공 10
- 전형별 모집인원 11
- 원서접수 및 전형일정 12
- 서류제출 유의사항 13
- 합격자 발표 및 등록 14
- 등록포기 및 환불 15
- 전형료 안내 16

전형안내 18

- 학생부종합(SSU미래인재전형)(면접형) 19
- 학생부종합(SSU미래인재전형)(서류형) 22
- 학생부교과(교과우수자전형-학교장 추천) 25
- 논술(논술우수자전형) 28
- 학생부종합(기회균형전형) 32
- 학생부종합(SW우수자전형) 40
- 학생부종합(특수교육대상자전형) 42
- 실기/실적(정보보호특기자전형) 45
- 실기/실적(예체능우수인재전형)[체육(당구)] 47
- 실기/실적(예체능우수인재전형)(축구) 50
- 실기/실적(예체능우수인재전형)(연기, 연출) 57
- 기타(특성화고등을졸업한재직자전형) 60
- 학생부종합전형 안내 63

학교생활기록부 교과 반영방법(비교평가대상자 포함) 67

- 학생부 교과 반영방법 68
- 학생부 교과 반영 예시 70
- 비교평가대상자 학생부 반영방법 72

지원자 유의사항 73

- 공통 유의사항 74
- 원서접수 유의사항 75
- 대입 복수지원 및 이중등록 유의사항 76
- 대학입학전형자료 온라인 제공 안내 77
- 제출서류 양식 78

장학 및 학사 등 안내 85

- 장학 안내 86
- 학사 안내 90
- 기숙사 안내 93
- 주요 업무별 담당부서 및 연락처 94
- 캠퍼스 맵 95
- 교통 안내 96

교육이념

기독교 정신에 기초한 진리와 봉사

숭실대학교는 한국 최초의 근대 대학으로서,
기독교 정신을 바탕으로 진리와 봉사를 건학이념으로 하여 설립되었습니다.

인재상

창조적 지식인
다양성을 바탕으로
새로운 가치를 창출하는
융합적 창의 인재

미래를 개척하는
글로벌 창의 리더

혁신적 세계인
도전 정신을 바탕으로
미래를 개척하는
진취적 글로벌 인재

균형적 교양인
바른 인성을 바탕으로
사회를 이끌어가는
공감적 화합 인재

본교는 기독교 정신을 기초로 설립된 대학으로,
건학이념에 따라 모든 학생은 소정의 기독교 과목과
채플을 이수하여야 합니다.

교육목표

기독교적 인성교육
기독교 가치체계와 세계관의
함양을 위한 기독교적
인성교육 실시

융합적 첨단교육
미래사회를 주도하는
유능한 인재 양성을 위한
융합적 첨단교육 실시

봉사적 실천교육
국가와 인류에 기여하는
인재 양성을 위한 봉사적
실천교육 실시

도전적 세계시민교육
민족 발전과 평화 통일 및
인류의 번영을 선도하는
도전적 세계시민교육 실시

Part. 01

2027학년도 입학전형 주요사항

- 입학전형 요약 07
- 수시모집 주요사항(변경사항) 08
- 모집단위별 입학정원 및 개설전공 10
- 전형별 모집인원 11
- 원서접수 및 전형일정 12
- 서류제출 유의사항 13
- 합격자 발표 및 등록 14
- 등록포기 및 환불 15
- 전형료 안내 16

2027학년도
입학전형 주요사항

입학전형 요약

모집 시기	전형명		모집 인원 (명)	전형방법		전형요소 및 반영비율							수능 최저
						학생부	서류 종합	면접	논술	1단계 성적	실기	실적	
수시	학생부교과(교과우수자전형-학교장 추천)		464	일괄합산		100%	-	-	-	-	-	-	O
	학생부종합	SSU미래인재전형(서류형)	163	일괄합산		-	100%	-	-	-	-	-	X
		SSU미래인재전형(면접형)	522	단계별 선발	1단계	-	100%	-	-	-	-	-	
		기회균형전형	130										
		SW우수자전형	17		2단계	-	-	50%	-	50%	-	-	
		특수교육대상자전형	38										
	논술(논술우수자전형)		248	일괄합산		10%	-	-	90%	-	-	-	O
	실기/실적(정보보호특기자전형)		4	단계별 선발	1단계	-	100%	-	-	-	-	O	X
					2단계	-	-	50%	-	50%	-	-	
	실기/실적 (예체능우수인재전형)	체육(당구)	3	일괄합산		10%	-	20%	-	-	-	70%	
		축구	10	일괄합산		10%	-	10%	-	-	30%	50%	
		연기	16	단계별 선발	1단계	-	-	-	-	-	100%	-	
					2단계	10%	-	-	-	-	90%	-	
		연출	22	단계별 선발	1단계	40%	-	-	-	-	60%	-	
					2단계	-	-	-	-	-	100%	-	
자율	특성화고등을졸업한재직자전형		103	일괄합산		-	100%	-	-	-	-	-	
합계			1,740	-									

모집 시기	전형명		모집 인원 (명)	전형방법	전형요소 및 반영비율							수능 최저
					수능	서류 종합	면접	논술	1단계 성적	실기	실적	
정시	수능 (일반전형)	가군	433	일괄합산	100%	-	-	-	-	-	-	X
		나군	323		100%	-	-	-	-	-	-	
		다군	412		100%	-	-	-	-	-	-	
	실기/실적(일반전형) 다군	문예창작전공	25		30%	-	-	-	-	70%	-	
		스포츠학부	36									
	수능 (정원외특별전형)	가군	74		100%	-	-	-	-	-	-	
		나군	14		100%	-	-	-	-	-	-	
		다군	59		100%	-	-	-	-	-	-	
자율	특성화고등을졸업한재직자전형		44		-	100%	-	-	-	-	-	
합계			1,420	-								
총계			3,160	-								

※ 모집인원: 정원 내·외 포함
※ 정시 및 자율 모집인원은 수시 이월여부에 따라 변동될 수 있음

2027학년도
입학전형 주요사항

수시모집 주요사항(변경사항)

가 전형별 모집인원 변경

전형유형		전형명	모집인원(명)		
			2026학년도	2027학년도	증감
학생부위주	학생부종합	SSU미래인재전형(면접형)	650	**522**	-128
		SSU미래인재전형(서류형)	-	**163**	+163
		기회균형전형	130	**130**	0
		SW우수자전형	19	**17**	-2
		특수교육대상자전형	38	**38**	0
	학생부교과	교과우수자전형	476	**464**	-12
논술위주		논술우수자전형	248	**248**	0
실기/실적위주		정보보호특기자전형	4	**4**	0
		예체능우수인재전형	51	**51**	0
소계			**1,616**	**1,637**	**+21**
특성화고등을졸업한재직자			103	**103**	0
합계			**1,719**	**1,740**	**+21**

나 전형요소 및 반영비율 변경

전형유형	전형명		2026학년도	2027학년도
학생부종합	SSU미래인재(면접형)		1단계: 서류 100%(3배수) 2단계: 1단계 50% + 면접 50%	1단계: 서류 100%**(3배수~3.5배수)** 2단계: 1단계 50% + 면접 50%
	SSU미래인재(서류형)		-	**<신설> 서류 100%**
	기회균형		1단계: 서류 100%(3배수) 2단계: 1단계 50% + 면접 50%	<좌동>
	SW우수자			
	특수교육대상자			
학생부교과	교과우수자-학교장 추천		학생부교과 100%(학교장 추천) ※ 수능최저학력기준 적용	<변경 없음> **※ 수능최저학력기준 변경**
논술위주	논술우수자		논술 80% + 학생부교과 20% ※ 수능최저학력기준 적용	논술 90% + 학생부교과 10% **※ 수능최저학력기준 완화**
실기/실적위주	정보보호특기자		1단계: 서류 100%(3배수) 2단계: 1단계 70% + 면접 30%	1단계: 서류 100%(3배수) **2단계: 1단계 50% + 면접 50%**
	예체능 우수인재	축구	실기 30% + 실적 50% + 면접 10% + 학생부교과 10%	<좌동>
		체육(당구)	실적 70% + 면접 20% + 학생부교과 10%	<좌동>
		연기	1단계: 실기 60% + 학생부교과 40%(4배수) 2단계: 실기 80% + 학생부교과 20%	**1단계: 실기 100%(4배수)** **2단계: 실기 90% + 학생부교과 10%**
		연출	1단계: 실기 60% + 학생부교과 40%(3배수) 2단계: 실기 80% + 학생부교과 20%	1단계: 실기 60% + 학생부교과 40%(3배수) **2단계: 실기 100%**
특성화고등을졸업한재직자			서류평가 100% ※ 자기소개서 반영	<좌동>

다 전형명 변경

학생부교과(학생부우수자전형) → 학생부교과(교과우수자전형)

라 학생부종합전형 이원화

SSU미래인재전형(서류형) 신설 및 SSU미래인재전형(면접형) 1단계 선발배수 확대

전형유형	전형명	2026학년도	2027학년도
학생부종합	SSU미래인재(면접형)	1단계: 서류 100%(3배수) 2단계: 1단계 50% + 면접 50%	1단계: 서류 100%**(3배수~3.5배수)** 2단계: 1단계 50% + 면접 50%
	SSU미래인재(서류형)	-	**<신설> 서류 100%**

마 모집단위 신설(통합)

전자정보공학부(전자공학), 전자정보공학부(IT융합) → 지능전자공학부

바 수능최저학력기준 변경

전형명	계열	2026학년도	2027학년도
교과우수자	자연계열, 자유전공학부(자연)	국어(화법과 작문, 언어와 매체 중 택1), 수학(미적분, 기하 중 택1), 영어, 과학탐구(1과목) 중 2개 영역 등급 합 6등급 이내	국어(화법과 작문, 언어와 매체 중 택1), 수학(확률과 통계, 미적분, 기하 중 택1), 영어, 사회/과학탐구(1과목) 중 2개 영역 등급 합 6등급 이내
논술우수자	전 계열	국어(화법과 작문, 언어와 매체 중 택1), 수학(확률과 통계, 미적분, 기하 중 택1), 영어, 사회/과학탐구(1과목) 중 2개 영역 등급 합 5등급 이내	국어(화법과 작문, 언어와 매체 중 택1), 수학(확률과 통계, 미적분, 기하 중 택1), 영어, 사회/과학탐구(1과목) 중 2개 영역 등급 합 6등급 이내

2027학년도
입학전형 주요사항

모집단위별 입학정원 및 개설전공

단과대학	모집단위		입학정원(명)	교직이수 가능여부	개설전공
인문대학	기독교학과		25		
	국어국문학과		27	○	
	영어영문학과		66	○	
	독어독문학과		27		
	불어불문학과		26		
	중어중문학과		25	○	
	일어일문학과		31	○	
	철학과		27	○	
	사학과		27	○	
	예술창작학부	문예창작전공	25		
		영화예술전공	38		
	스포츠학부		49		생활체육전공, 스포츠사이언스전공
자연과학대학	수학과		33	○	
	물리학과		44	○	
	화학과		44	○	
	정보통계·보험수리학과		41		
	의생명시스템학부		51		생명정보학전공, 생명공학전공
법과대학	법학과		55		
	국제법무학과		33		
사회과학대학	사회복지학부		41		사회복지실천전공, 사회복지정책·행정전공
	행정학부		61		공공관리·정책기획전공, 정책평가·데이터분석전공
	정치외교학과		31		
	정보사회학과		25		
	언론홍보학과		25		
	평생교육학과		25		
경제통상대학	경제학과		72	○	
	글로벌통상학과		72	○	
	금융경제학과		0		
	국제무역학과		0		
경영대학	경영학부		118	○	HR&Marketing전공, OM&MIS전공, Financial Management전공
	회계학과		47	○	
	벤처중소기업학과		56		
	금융학부		51		디지털금융전공, 글로벌금융전공
공과대학	화학공학과		91	○	
	신소재공학과		88		
	전기공학부		107	○	전기에너지전공, 전기정보전공
	기계공학부		91		
	산업·정보시스템공학과		85		
	건축학부	건축학·건축공학전공	58		건축학전공, 건축공학전공
		실내건축전공	25		
IT대학	컴퓨터학부		75	○	시스템소프트웨어전공, 융합소프트웨어전공
	지능전자공학부	반도체전공 피지컬AI전공 AI인프라전공 전파통신전공	218	○	
	글로벌미디어학부		77		AI미디어공학전공, 크리에이티브콘텐츠전공
	디지털미디어학과		0		
AI대학	AI소프트웨어학부	소프트웨어전공 정보보호전공 인공지능전공 AI시스템전공	172		
	정보보호학과		0		채용조건형 계약학과: 20명 모집
베어드학부대학	자유전공학부(인문)		183		
	자유전공학부(자연)		214		
총계			2,802		

※ 자유전공학부(인문/자연)는 입학 후 제한 없이 전공 선택 가능
· 전공별 인원 제한 없음, 인문/자연 구분 없음
· 일부 선택 불가: 계약학과(정보보호학과), 예체능계열[스포츠학부, 예술창작학부(영화예술전공)], 재직자 전담학과(금융경제학과, 국제무역학과, 디지털미디어학과)
※ 지능전자공학부, AI소프트웨어학부는 입학 후 학부 내 전공을 제한 없이 선택 가능(복수 선택 가능)
※ 모집단위 관련 상세 사항은 숭실대학교 입학처 홈페이지(admission.ssu.ac.kr) → 대학생활 → 학과소개 참고

전형별 모집인원

수시															
계열	모집단위	학생부종합					교과 우수자 (학교장 추천)	논술 우수자	정보 보호 특기자 (외)	예체능우수인재				특성화 고등을 졸업한 재직자 (외)	수시 소계 (내외)
		SSU 미래인재 (면접형)	SSU 미래인재 (서류형)	기회 균형	SW 우수자	특수 교육(외)				축구	체육 (당구)	연기	연출		
인문	기독교학과	24		1		1									26
	국어국문학과	7		3		1	5	4							20
	영어영문학과	21		5		2	14	8							50
	독어독문학과	10		3		1	4	2							20
	불어불문학과	9		2		1	5	4							21
	중어중문학과	7		2		1	3	3							16
	일어일문학과	10		2		1	8	2							23
	철학과	16		3		1	5	3							28
	사학과	8		3		1	4	3							19
	예술창작학부(영화예술전공)											16	22		38
	스포츠학부									10	3				13
	법학과	12	4	3		1	11	4							35
	국제법무학과	7		2		1	6	2							18
	사회복지학부	8	3	3		1	9	4							28
	행정학부	6	2	5		2	9	6							30
	정치외교학과	5	2	2		1	4	5							19
	정보사회학과	4	2	1		1	4	4							16
	언론홍보학과	4	2			1	4	4							15
	평생교육학과	9	3	1		1	2	3							19
경상	경제학과	14	5	2		5	15	5							46
	글로벌통상학과	17	6	3		8	14	10							58
	금융경제학과													37	37
	국제무역학과													37	37
	경영학부	15	15	4		3	27	16							80
	회계학과	9	3	3		1	10	2							28
	벤처중소기업학과	8	3	2		2	11	7							33
	금융학부	14	5	2			8	2							31
자연	수학과	8	3	2			8	5							26
	물리학과	21	2	3			3	3							32
	화학과	14	3	3			6	4							30
	정보통계·보험수리학과	12	5				8	4							29
	의생명시스템학부	13	3	3			9	5							33
	화학공학과	19	7	4			26	12							68
	신소재공학과	18	6	4			20	12							60
	전기공학부	24	2	4			25	12							67
	기계공학부	20	5	7			18	12							62
	산업·정보시스템공학과	21	7	5			20	8							61
	건축학부(건축학·건축공학전공)	15	4	4			18	7							48
	건축학부(실내건축전공)	11	2	3			3								19
	컴퓨터학부	9	11	6	4		15	10							55
	지능전자공학부	30	9	8			43	24							114
	글로벌미디어학부	17	5	7	4		14	8							55
	디지털미디어학과													29	29
	AI소프트웨어학부	18	16	10	9		22	19							94
	정보보호학과(*)	8							4						12
자유전공학부(인문)			8				10								18
자유전공학부(자연)			10				14								24
총계		522	163	130	17	38	464	248	4	10	3	16	22	103	1,740

※ 산업·정보시스템공학과는 한국공학교육인증원(ABEEK)으로부터 공학교육인증을 받고 있으며, 의무적으로 공학교육인증 프로그램을 이수해야 함
※ 건축학부 건축학전공은 5년 과정임
※ 정보보호학과는 ㈜LG유플러스와 협약에 의해 설치된 채용조건형 계약학과임(정원 외)
※ 정원 내 전형에서 지원인원의 미달 또는 미등록 등으로 인하여 모집인원에 결원이 발생할 경우에는 해당 인원만큼 정시 일반전형의 동일 모집단위에서 충원함.
특성화고등을졸업한재직자전형의 결원은 정시 동일 모집단위에서 충원함
※ 지원자가 모집인원에 미달된 경우라도 지원자의 입시성적이 저조하여 수학능력이 부족하다고 판단되는 자는 선발하지 않을 수 있음

원서접수 및 전형일정

가 원서접수 및 서류제출 일정

<table>
<tr><th rowspan="2">전형유형</th><th rowspan="2" colspan="2">전형명</th><th colspan="5">기간</th></tr>
<tr><th>인터넷 원서접수</th><th>학교장 추천</th><th>학교생활기록부
대체서식 입력</th><th>자기소개서
입력 및 수정</th><th>서류제출
(PDF 업로드)</th></tr>
<tr><td>학생부교과</td><td colspan="2">교과우수자전형-학교장 추천</td><td rowspan="9">2026.09.08.(화)
10:00
~
09.11.(금)
18:00</td><td>2026.09.14.(월)
09:00 ~ 09.18.(금)
18:00</td><td>-</td><td rowspan="5">-</td><td rowspan="9">2026.09.08.(화)
10:00
~
09.14.(월)
17:00

• 제출방법
온라인 원서접수
사이트에
PDF파일 업로드
※ 우편 및 방문 제출 불가

※ 최종등록자는 추후
모든 업로드 서류 원본을
반드시 우편 제출해야 함
(p.13 참고)</td></tr>
<tr><td rowspan="5">학생부종합</td><td colspan="2">SSU미래인재전형(면접형)</td><td rowspan="8">-</td><td rowspan="4">2026.09.08.(화)
10:00
~
09.14.(월)
17:00</td></tr>
<tr><td colspan="2">SSU미래인재전형(서류형)</td></tr>
<tr><td colspan="2">기회균형전형</td></tr>
<tr><td colspan="2">SW우수자전형</td></tr>
<tr><td colspan="2">특수교육대상자전형</td></tr>
<tr><td colspan="2">특성화고등을졸업한재직자전형</td><td rowspan="3"></td><td>2026.09.08.(화)
10:00 ~ 09.14.(월)
17:00</td></tr>
<tr><td>논술</td><td colspan="2">논술우수자전형</td><td rowspan="4">-</td></tr>
<tr><td rowspan="3">실기/실적</td><td colspan="2">정보보호특기자전형</td></tr>
<tr><td rowspan="2">예체능우수
인재전형</td><td>체육(당구), 축구</td></tr>
<tr><td>연기, 연출</td></tr>
</table>

※ 수시모집 전형 간 중복지원 가능. 단, 동일 전형 내에서는 1개의 모집단위에만 지원 가능
※ 특성화고등을졸업한재직자전형은 모집시기별 지원횟수 제한사항 및 모집시기 간 복수지원 금지 원칙을 적용하지 않음
※ 자기소개서는 특성화고등을졸업한재직자전형에만 해당하며, 원서접수 사이트에서 온라인 작성함
※ 학생부종합전형 지원자 중 학교생활기록부 대체서식 입력 대상자는 원서접수 사이트에서 온라인 작성함

나 전형일정

<table>
<tr><th colspan="2">전형유형</th><th colspan="3">전형명</th><th>1단계 합격자
발표</th><th>수험생
유의사항 공개</th><th>고사일
(실기, 면접, 논술)</th><th>최초합격자
발표</th><th>이월
여부</th></tr>
<tr><td colspan="2">학생부교과</td><td colspan="3">교과우수자전형-학교장 추천</td><td>-</td><td>-</td><td>-</td><td rowspan="9">12.18.(금)
10:00</td><td>○</td></tr>
<tr><td rowspan="6" colspan="2">학생부종합</td><td colspan="3">SSU미래인재전형(서류형)</td><td>-</td><td>-</td><td>-</td><td>○</td></tr>
<tr><td colspan="3">SSU미래인재전형(면접형)</td><td rowspan="5">11.23.(월)</td><td rowspan="5">11.23.(월)</td><td>11.27.(금)</td><td>○</td></tr>
<tr><td colspan="3">기회균형전형</td><td rowspan="4">11.28.(토)</td><td>○</td></tr>
<tr><td colspan="3">SW우수자전형</td><td>○</td></tr>
<tr><td colspan="3">특수교육대상자전형</td><td>X</td></tr>
<tr><td colspan="3">특성화고등을졸업한재직자전형</td><td>-</td><td>-</td><td>-</td><td>○</td></tr>
<tr><td colspan="2">논술</td><td colspan="3">논술우수자전형</td><td>-</td><td>11.17.(화)</td><td>11.21.(토)</td><td>○</td></tr>
<tr><td rowspan="6" colspan="2">실기/실적</td><td colspan="3">정보보호특기자전형</td><td>11.23.(월)</td><td>11.23.(월)</td><td>11.27.(금)</td><td>○</td></tr>
<tr><td rowspan="5">예체능우수인재전형</td><td colspan="2">체육(당구), 축구</td><td>-</td><td>09.29.(화)</td><td>10.03.(토) ~ 10.04.(일) 중</td><td>10.30.(금)</td><td>○</td></tr>
<tr><td rowspan="2">연기</td><td>1단계</td><td>-</td><td>09.15.(화)</td><td>09.19.(토) ~ 09.20.(일) 중</td><td>-</td><td rowspan="2">○</td></tr>
<tr><td>2단계</td><td>10.13.(화)</td><td>10.13.(화)</td><td>10.17.(토) ~ 10.18.(일) 중</td><td>10.30.(금)</td></tr>
<tr><td rowspan="2">연출</td><td>1단계</td><td>-</td><td>09.29.(화)</td><td>10.03.(토) ~ 10.04.(일) 중</td><td>-</td><td rowspan="2">○</td></tr>
<tr><td>2단계</td><td>10.13.(화)</td><td>10.13.(화)</td><td>10.24.(토) ~ 10.25.(일) 중</td><td>10.30.(금)</td></tr>
</table>

※ 상기 입시일정은 전형별 지원 인원, 본교 사정에 따라 변경될 수 있으며, 변경된 일정은 본교 입학처 홈페이지(admission.ssu.ac.kr) 공지사항에 게시할 예정이니 수시로 공지사항을 확인 바람

2027학년도
입학전형 주요사항

서류제출 유의사항

가 공통 유의사항

1) 온라인 PDF 업로드 기간: 2026. 09. 08.(화) 10:00 ~ 09. 14.(월) 17:00
   ※ 원서접수 사이트를 통해 제출(업로드)해야 하며, 우편 또는 방문제출 시 제출서류로 인정하지 않음
   ※ 서류는 원본 제출이 원칙이며, PDF 업로드 시에는 원본 서류를 스캔하거나 발급기관에서 제공한 PDF 파일을 제출해야 함
   ※ 부득이하게 원본 제출이 불가능한 경우 발급기관에서 원본대조필 받은 사본을 제출할 수 있음
   ※ PDF 파일 암호 해제, 문서발급번호, 원본 또는 진본 마크 확인 후 제출
2) 원서접수 시 업로드한 모든 서류 원본은 최종 등록 이후 우편제출하여야 함
3) 필수서류를 기한 내에 제출(업로드)하지 않을 시, 서류 미제출자로 선발대상에서 제외됨
4) 전형 및 개인별로 제출서류가 다르므로, 자신에게 해당되는 서류를 확인한 후 제출하여야 함
5) 제출서류의 이름이 입학원서와 다른 지원자는 주민등록표 초본을 추가 업로드해야 함
6) 제출서류의 허위사실 기재, 변조, 기타 부정한 사실 등이 발견될 경우 합격(입학)이 취소처리될 수 있음
7) 학교폭력 조치사항 확인을 위하여 검정고시 및 외국고 출신자 중 국내 고교 재학사실이 있는 자는 학교생활기록부를 제출해야 함

나 외국 고등학교 졸업자 서류제출 유의사항

1) 영어 이외의 외국어로 된 제출서류는 한국어로 번역공증하여 제출함
2) 졸업(예정)증명서, 성적증명서는 해당국가의 정부기관으로부터 아포스티유 또는 영사확인 받은 서류를 제출하여야 함. 단, 기한 내 아포스티유 또는 영사확인이 불가능한 경우, 최종등록자에 한해 아포스티유 또는 영사 확인 받은 졸업증명서[또는 졸업장(Diploma)], 성적증명서를 반드시 제출하여야 함
3) 아포스티유 협약과 관련한 자료는 외교통상부 해외안전여행 홈페이지(www.0404.go.kr)에서 확인 가능하며, 자세한 내용은 아포스티유 확인 제도 전용 상담전화 02-2100-7600(외교부)으로 문의 바람
4) 출신외국고교에 학력조회를 의뢰할 수 있으며, 제출서류가 조회 결과와 상이하거나 조회가 불가능한 경우 입학(합격)이 취소될 수 있음

다 최종등록자 추가 제출서류

제출방법: 우편 제출
제출처: (06978) 서울특별시 동작구 상도로 369 숭실대학교 입학처 입학팀
※ 최종등록자가 아래의 전형별 기한 내에 서류를 제출하지 않을 경우, 합격(입학)이 취소될 수 있음
※ 제출한 서류는 반환하지 않음

구분		제출서류	제출기한
최종등록자		• **원서접수 시 PDF로 업로드한 서류 원본 일체**	2027.02.22.(월)까지 (마감일자 우편소인 유효)
학생부종합 (기회균형)	농어촌 학생 및 서해5도 학생 중 졸업예정자	• 원서접수 시 PDF로 업로드한 서류 원본 일체 • 고교졸업일 이후 발급된 아래 지원자격 서류 – 유형1(6년): 고등학교 졸업증명서 1부, 부·모·지원자의 주민등록표 초본 (※ 과거 주소이력 포함) 각 1부, 가족관계증명서(지원자 기준) 1부 – 유형2(12년): 고등학교 졸업증명서 1부, 지원자의 주민등록표 초본 (※ 과거 주소이력 포함) 1부 ※ 고등학교 졸업증명서 발급이 어려운 경우, 졸업장 사본에 출신 고등학교 원본 대조필 도장을 날인 받아 제출하여야 함	
	특성화고교졸업자 중 졸업예정자	• PDF로 업로드한 서류 원본 일체 • 고등학교 졸업증명서 1부(고교 졸업일 필수 표시, 고교졸업일 이후 발급분) ※ 고등학교 졸업증명서 발급이 어려운 경우, 졸업장 사본에 출신 고등학교 원본 대조필 도장을 날인 받아 제출하여야 함	
특성화고등을졸업한재직자		• PDF로 업로드한 서류 원본 일체 • **2027.03.01. 이후** 발급한 건강보험자격득실확인서 1부 (국민건강보험공단발급: minwon.nhic.or.kr) ※ 건강보험자격득실확인서로 재직여부/기간 확인이 어려운 경우 아래 증명서 중 1부로 제출 ① 국민연금 가입자 가입증명(국민연금공단 발급: www.nps.or.kr) ② 고용·산재보험 자격 이력 내역서(고용·산재보험 토탈서비스 발급: total.kcomwel.or.kr) ③ 4대 사회보험 가입자 가입내역 확인서(4대 사회보험 정보연계센터 발급: www.4insure.or.kr)	2027.03.05.(금)까지 (마감일자 우편소인 유효)

합격자 발표 및 등록

가 합격자 발표 일정

※ 합격자 발표는 **개별 통보하지 않으므로 수험생 본인이 직접** 입학처 홈페이지(admission.ssu.ac.kr)에서 조회해야 함

1) 1단계 합격자

전형유형	전형명		1단계 합격자 배수	1단계 합격자 발표
학생부종합	SSU미래인재전형(면접형)		3배수~3.5배수[1]	2026.11.23.(월) 10:00
	기회균형전형		3배수	
	SW우수자전형			
	특수교육대상자전형			
실기/실적	정보보호특기자전형		3배수	
	예체능우수인재전형	연기	4배수	2026.10.13.(화) 10:00
		연출	3배수	

※ 주 1) 3배수: 인문대학 내 모집단위, 국제법무학과, 정보보호학과 / 3.5배수: 그 외 모집단위 전체

2) 최초/충원 합격자 발표

전형유형	전형명		예비 합격 배수	최초합격자	충원합격자
학생부교과	교과우수자전형-학교장 추천		4배수	2026.12.18.(금) 10:00	2026.12.24.(목) ~ 12.29.(화) (상세 일정은 최초합격자 발표 시 안내 예정)
학생부종합	SSU미래인재전형(면접형)		2배수		
	SSU미래인재전형(서류형)		3배수		
	기회균형전형		2배수		
	SW우수자전형				
	특수교육대상자전형				
특성화고등을졸업한재직자전형			4배수		
논술	논술우수자전형		2배수		
실기/실적	정보보호특기자전형		2배수		
	예체능우수인재전형	체육(당구), 축구		2026.10.30.(금) 10:00	
		연기, 연출			

3) 합격자 발표 유의사항

1) 수시 최초 및 충원합격자는 등록 여부와 상관없이 정시 및 추가모집에 지원할 수 없음
2) 모집단위의 지원자 수가 모집인원에 미달되더라도 지원자의 학업능력이 현저하게 부족한 것으로 판단되는 경우에는 입학을 허가하지 않을 수 있음
3) 미등록 충원 합격통보 마감 이후에는 미충원이 발생하여도 충원하지 않으며, 정시로 이월함(일부전형 제외, p.12 참고)
4) (최초, 충원) 합격자 발표 일정은 본교 사정에 따라 변경될 수 있으며, 변경되는 사항은 개별적으로 연락하지 않고 본교 입학처 홈페이지(admission.ssu.ac.kr) 공지사항에 게시하니 수시로 공지사항을 확인 바람
5) **충원 기간 중 연락이 되지 않은 수험생(3회 이상 전화를 하여도 받지 않은 자)은 등록의사가 없는 것으로 간주하여 등록포기(불합격) 처리하고, 차순위자에게 합격을 통보함**
6) 충원 기간 중 대학의 노력에도 불구하고 연락이 되지 않는 경우, 발생하는 불이익에 대한 책임은 수험생 본인에게 있음
7) 충원 합격을 '전화'로 통보받았어도 합격자 조회기간에 '입학처 홈페이지'를 통해 수험생 본인이 직접 확인해야 함

나 등록 일정

※ 문서등록: **예치금 납부 없이** 본교 홈페이지를 통해 본교 등록 의사를 확인하는 절차
※ 합격자는 문서등록 및 등록금 **납부를 모두 완료해야 최종 등록처리 되며, 등록하지 않는 경우 '미등록 불합격'** 처리함
※ 문서등록 및 등록금 납부 관련 **상세 사항은 「합격자 안내사항」을 통해 안내함**

최초합격자 등록(문서등록)	충원합격자 등록(문서등록)	최종 등록(등록금 납부)
2026.12.21.(월) ~ 12.23.(수)	2026.12.24.(목) ~ 12.30.(수)	2027.02.10.(수) ~ 02.12.(금)

등록포기 및 환불

가 등록포기

수시모집 합격자가 다른 대학 합격 등으로 인해 등록을 포기하는 경우, 반드시 정해진 기간 내에 입학처 홈페이지에서 등록포기를 신청해야 함
(차순위 수험생의 합격 기회 박탈 등 선의의 피해자 발생을 사전에 방지하기 위하여 등록을 원하지 않는 대학에 등록포기 의사를 즉시 전달해야 함)

나 등록포기 및 등록금 환불 신청 기간

문서등록 포기	등록포기(등록금 환불)
2026.12.21.(월) 10:00 ~ 12.29.(화) 18:00까지	2027.02.15.(월) 10:00 ~ 02.17.(수) 18:00까지

다 유의사항

1) 문서등록 포기

구분	내용
기간	• 2026.12.21.(월) 10:00 ~ 12.29.(화) 18:00까지 ※ 기간은 변경될 수 있으며 변경되는 경우 합격자 안내사항 및 본교 입학처 홈페이지를 통해 안내 예정
방법	• 기간 내에 입학처 홈페이지(admission.ssu.ac.kr)에서 신청을 완료해야 함 ※ 수험생 로그인 → 신분확인 → 등록포기 신청

2) 등록포기(등록금 환불)

구분	내용
기간	• 2027.02.15.(월) 10:00 ~ 02.17.(수) 18:00까지 ※ 기간은 변경될 수 있으며 변경되는 경우 합격자 안내사항 및 본교 입학처 홈페이지를 통해 안내 예정 ※ 학기 개시일(2027.03.01.)부터는 교육부령 「대학 등록금에 관한 규칙」 등록금의 반환기준(제6조2항관련)에 따름
방법	• 기간 내에 입학처 홈페이지(admission.ssu.ac.kr)에서 신청을 완료해야 함 ※ 수험생 로그인 → 신분확인 → 계좌확인 → 등록포기 신청 ※ 원서접수 시, 전형료 환불계좌를 작성하지 않아 발생하는 불이익에 대한 책임은 수험생 본인에게 있음

3) 등록(문서등록) 포기 관련 상세사항은 추후 합격자 안내사항 및 본교 입학처 홈페이지를 통해 안내 예정

전형료 안내

가 전형료

전형방법	전형유형	전형명	전형료	1단계 불합격자 반환금액
일괄합산	학생부교과	교과우수자전형-학교장 추천	50,000원	해당 없음
	논술위주	논술우수자전형	65,000원	
	실기위주	예체능우수인재전형[체육(당구)]	50,000원	
		예체능우수인재전형(축구)	95,000원	
	특성화고등을졸업한재직자전형		65,000원	
	학생부종합	SSU미래인재전형(서류형)	65,000원	해당 없음
다단계	학생부종합	SSU미래인재전형(면접형)	85,000원	20,000원
		기회균형전형		
		SW우수자전형		
		특수교육대상자전형		
	실적위주	정보보호특기자전형	85,000원	
	실기위주	예체능우수인재전형(연기, 연출)	95,000원	20,000원

나 전형료 반환대상자 안내

1) 대상: 아래 대상자(지원자격)에 해당하며 신청기한(서류제출 기한) 내 증빙서류를 제출(PDF 업로드)한 자

2) 신청기한: 2026.09.08.(화) 10:00 ~ 09.14.(월) 17:00

3) 인터넷 원서접수 수수료(5,000원)를 제외한 전형료 전액 환불(2026년 12월 중)

4) 학생부종합(기회균형전형)의 국가보훈대상자, 기초생활수급자, 차상위계층, 한부모가족지원대상자 지원자가 해당 전형의 지원자격 서류를 기한 내에 제출하였다면, 반환대상자 서류를 중복하여 제출할 필요 없음(단, 지원자격 미달자는 전형료 전액 반환 대상에 해당하지 않음)

환불대상자(지원자격)	제출서류	추가서류
국가보훈대상자	• 대학입학특별전형대상자 증명서(지원자 기준) 1부	-
기초생활수급자	• 수급자 증명서(지원자 기준) 1부	
차상위계층 (택 1)	• 차상위 본인부담경감대상자 증명서 1부 • 차상위계층 확인서 1부 • 자활근로자 확인서 1부 • 장애인연금, 장애(아동)수당 대상자 확인서 1부	• 지원대상자가 본인이 아닌 경우 - 주민등록표 등본 및 가족관계증명서 각 1부 (부 또는 모 기준, 주민등록번호 모두 표기) - 주민등록표 등본상 지원자와 대상자가 함께 거주해야 함 • 장애인연금에 해당하는 경우, 차상위초과부가급여 대상자는 차상위계층 인정 불가
한부모가족지원대상자	• 한부모가족증명서 1부	

※ 기초생활수급자, 차상위계층, 한부모가족지원대상자: 서류제출 시작일 7일 이내(2026.09.01.(화) 이후) 발급 서류만 인정함

다 전형료 환불 안내

1) 전형료 결제 완료 후(원서접수 이후)에는 원서접수 취소 또는 원서내용 변경은 불가함

2) 타 대학과 고사 일자 중복, 단순 변심 등 본교의 귀책사유가 아닌 경우에는 전형료를 환불하지 않음

3) 단, 아래 사유에 해당하는 경우, 증빙서류를 제출하고 심의를 거친 후 해당 전형료의 일부를 환불받을 수 있음
(관련: 「고등교육법시행령」 제42조의3제2항)

구분	환불금액	비고
과오납	해당금액	-
대학의 귀책사유	전형료 전액 (원서접수 수수료 제외)	-
고사 당일 천재지변, 질병 및 기타사유 등		• 질병의 경우 해당사항을 입증할 증빙서류(입원확인서)를 고사종료일 이후 1주일 내에 제출해야 함

라 입학전형 관련 수입·지출 잔액에 대한 전형료 비례 반환

1) 본교는 [고등교육법] 제34조의4 제5항에 따라 입학전형 관련 수입, 지출에 따른 잔액 발생 시 이를 2027.04.30.(금)까지 입학 전형에 응시한 사람이 납부한 입학전형료에 비례하여 반환할 예정임

2) 입학 전형료 반환 방법은 원서접수 시 아래 방법 중 하나를 선택해야 하며, 가급적 환불계좌 이체를 권장함
- 반환대상자가 인터넷 원서접수 시 입력한 금융기관의 환불계좌로 이체(권장사항)
- 본교 직접 방문

※ 원서접수 시 입력한 환불계좌는 추후 등록금 환불 및 충원합격자 발표 시에도 활용하니 입력에 유의

※ 공통원서 작성 시 이를 기재하지 않아 발생하는 불이익에 대한 책임은 수험생 본인에게 있음

3) 반환 대상자가 금융기관의 환불계좌로 이체하는 방법을 선택하는 경우에는 반환할 금액에서 금융기관의 전산망을 이용하는 데 드는 비용을 차감하여 반환함. 또한, 금융기관의 전산망을 이용하는 데 드는 비용이 반환할 금액 이상이면 반환하지 않음

Part. 02

전형안내

- 학생부종합(SSU미래인재전형)(면접형) 19
- 학생부종합(SSU미래인재전형)(서류형) 22
- 학생부교과(교과우수자전형-학교장 추천) 25
- 논술(논술우수자전형) 28
- 학생부종합(기회균형전형) 32
- 학생부종합(SW우수자전형) 40
- 학생부종합(특수교육대상자전형) 42
- 실기/실적(정보보호특기자전형) 45
- 실기/실적(예체능우수인재전형)[체육(당구)] 47
- 실기/실적(예체능우수인재전형)(축구) 50
- 실기/실적(예체능우수인재전형)(연기, 연출) 57
- 기타(특성화고등을졸업한재직자전형) 60
- 학생부종합전형 안내 63

SSU미래인재전형(면접형)

모집인원 522명

대학	모집단위	모집인원
인문대학	기독교학과◆	24
	국어국문학과◆	7
	영어영문학과◆	21
	독어독문학과◆	10
	불어불문학과◆	9
	중어중문학과◆	7
	일어일문학과◆	10
	철학과◆	16
	사학과◆	8
법과대학	법학과	12
	국제법무학과◆	7
사회과학대학	사회복지학부	8
	행정학부	6
	정치외교학과	5
	정보사회학과	4
	언론홍보학과	4
	평생교육학과	9
경제통상대학	경제학과	14
	글로벌통상학과	17
경영대학	경영학부	15
	회계학과	9
	벤처중소기업학과	8
	금융학부	14

대학	모집단위	모집인원
자연과학대학	수학과	8
	물리학과	21
	화학과	14
	정보통계·보험수리학과	12
	의생명시스템학부	13
공과대학	화학공학과	19
	신소재공학과	18
	전기공학부	24
	기계공학부	20
	산업·정보시스템공학과	21
	건축학부(건축학·건축공학전공)	15
	건축학부(실내건축전공)	11
IT대학	컴퓨터학부	9
	지능전자공학부	30
	글로벌미디어학부	17
AI대학	AI소프트웨어학부	18
	정보보호학과◆ ※ 채용조건형 계약학과 p.82 참고	8

※ 지능전자공학부, AI소프트웨어학부는 입학 후 학부 내 전공을 제한 없이 선택 가능(복수 선택 가능)(p.10)

"◆": 표시된 학과는 1단계 3배수 선발 모집단위이며 그 외는 3.5배수 선발

가 지원자격

고등학교 졸업(예정)자 또는 관계 법령에 의하여 고등학교 졸업과 동등 이상의 학력이 있다고 인정된 자

나 선발방법

1) 전형요소 및 반영비율

전형방법		전형요소 및 반영비율		최고점	최저점	총점
단계별 선발	1단계 (3~3.5배수 선발)[1]	서류종합평가	100%	50점	0점	50점
	2단계	1단계 성적	50%	50점	0점	100점
		면접평가	50%	50점	0점	

※ 서류종합평가, 면접평가 중 한 가지라도 '0점' 취득자는 불합격 처리함
※ 주 1) 3배수: 인문대학 내 모집단위, 국제법무학과, 정보보호학과 / 3.5배수: 그 외 모집단위 전체

2) 평가방법: 학생부종합전형 안내(p.63~66 참고)

3) 동점자 처리 기준

구분	1순위	2순위	3순위	4순위
1단계	동점자 모두 선발			
2단계	면접평가 성적	면접평가 중 '전공적합성' 점수	서류종합평가 성적 중 '진로역량' 점수	서류종합평가 성적 중 '학업역량' 점수

다 수능최저학력기준 없음

라 학교폭력 조치사항 반영방법

구분	조치사항별 감점 기준								
	1호	2호	3호	4호	5호	6호	7호	8호	9호
감점	0점			정성평가 후 차등 감점(1~4점)				부적격	

※ 학교폭력 조치사항에 따라 서류종합평가 시 정성평가하여 차등 감점
※ 학교폭력 조치사항 8~9호 대상자는 부적격으로 불합격 처리

마 전형일정

구분	일시	비고
서류제출(PDF 업로드) 및 대체서식 입력	09.08.(화) 10:00 ~ 09.14.(월) 17:00	※ 학교생활기록부 대체서식(해당자) 온라인 입력
1단계 합격자(면접 대상자) 발표	11.23.(월) 10:00	1단계 합격자 발표 시 면접 시간, 면접 대기실, 수험생 유의사항을 입학처 홈페이지 (admission.ssu.ac.kr)에 공지함 (개별 통보하지 않음)
2단계(면접고사)	11.27.(금)	
최초합격자 발표	12.18.(금) 10:00	합격자 발표 및 등록 안내(p.14)

바 제출서류(PDF 업로드)

1) 모든 제출서류는 2026.07.01.(수) 이후 발급한 서류에 한함
※ 외국 고교 졸업(예정)자 예외

2) 서류제출 관련 유의사항은 p.13 반드시 확인

3) 제출서류는 하나의 PDF 파일(1부)로 만들어 온라인 업로드해야 함
※ 제출서류(PDF 업로드) 안내 관련하여 입학처 홈페이지 수시-공지사항 탑재 예정

구분			내용	
학력서류	국내 고등학교 졸업(예정)자		학생부 온라인 제공 동의자	• **서류제출(PDF 업로드) 불필요** **- 2024년~2027년 졸업(예정)자 중 온라인 제공 동의자** **- 2005년~2023년 졸업자 중 대입전형자료 온라인 생성신청 시스템 (apply.neis.go.kr)에서 대입전형자료 생성신청을 완료한 경우**
			학생부 온라인 제공 비동의자 및 비대상교	• 학교생활기록부 1부 **※ 주민등록번호 모두 표기** ※ 정부24, 무인민원발급기, 교육기관(초중고) 발급
			해당자 외국 고교 이수학기가 있는자	• 외국 고등학교 성적증명서(학교생활기록부) 1부[1]
	외국 고등학교 졸업(예정)자		지원자 전체	• 외국 고등학교 졸업(예정)증명서 1부[1] • 외국 고등학교 성적증명서(학교생활기록부) 1부[1] - 성적체계 확인이 가능한 자료 포함하여 제출
			해당자 국내 고교 이수학기가 있는자	• 국내 고등학교 학교생활기록부 1부[2]
	검정고시 출신자		검정고시 자료 온라인 제공 동의자	• **서류제출(PDF 업로드) 불필요** **- 2018년~2026년(1회차) 합격자 중 온라인 제공 동의자**
			검정고시 자료 온라인 제공 비동의자	• 검정고시 합격증명서, 성적증명서 1부
			해당자 국내 고교 이수학기가 있는자	• 국내 고등학교(비인가 대안학교 포함) 학교생활기록부 1부[2]
			해당자 외국 고교 이수학기가 있는자	• 외국 고등학교 성적증명서(학교생활기록부) 1부[1]
추가서류 (해당자)[3]	학교생활 기록부 미보유자	학교생활 기록부 대체서식	**• 원서접수 사이트에서 온라인 입력(별도 출력하여 제출하지 않음)** • 외국 고등학교 졸업(예정)자, 검정고시 출신자용 작성 서식 - 국내 고등학교 졸업(예정)자 중 외국 고등학교 재학 경험이 1학기 이상인 자도 작성 가능 - 고등학교 재학 기간(3년)에 준하는 국내 학교생활기록부(비인가 대안학교 포함) 제출이 가능한 경우, 학교생활기록부 대체 서식은 활용 불가	
		활동 증빙서류	• A4용지 기준 최대 20매까지 제출 가능함(PDF 업로드)	

※ 주 1) 최종합격(입학) 후 아포스티유 확인서 또는 영사 확인을 받아 제출해야 하며, 미제출 시 합격(입학)을 취소할 수 있음
※ 주 2) 학교폭력 조치사항 확인을 위하여 국내 고교 재학사실이 있는 경우 해당 서류를 제출해야 함
※ 주 3) 추가서류 작성방법 및 작성 유의사항은 [별표1] 서식을 참고 바람

SSU미래인재전형(서류형)

모집인원 163명

대학	모집단위	모집인원
법과대학	법학과	4
사회과학대학	사회복지학부	3
	행정학부	2
	정치외교학과	2
	정보사회학과	2
	언론홍보학과	2
	평생교육학과	3
경제통상대학	경제학과	5
	글로벌통상학과	6
경영대학	경영학부	15
	회계학과	3
	벤처중소기업학과	3
	금융학부	5

대학	모집단위	모집인원
자연과학대학	수학과	3
	물리학과	2
	화학과	3
	정보통계·보험수리학과	5
	의생명시스템학부	3
공과대학	화학공학과	7
	신소재공학과	6
	전기공학부	2
	기계공학부	5
	산업·정보시스템공학과	7
	건축학부(건축학·건축공학전공)	4
	건축학부(실내건축전공)	2
IT대학	컴퓨터학부	11
	지능전자공학부	9
	글로벌미디어학부	5
AI대학	AI소프트웨어학부	16
베어드학부대학	자유전공학부(인문)	8
	자유전공학부(자연)	10

※ 자유전공학부(인문/자연)는 입학 후 제한 없이 전공 선택 가능
- 전공별 인원 제한 없음, 인문/자연 구분 없음
- 일부 선택 불가: 계약학과(정보보호학과), 예체능계열[스포츠학부, 예술창작학부(영화예술전공)], 재직자 전담학과(금융경제학과, 국제무역학과, 디지털미디어학과)

※ 지능전자공학부, AI소프트웨어학부는 입학 후 학부 내 전공을 제한 없이 선택 가능(복수 선택 가능)(p.10)

가 지원자격

고등학교 졸업(예정)자 또는 관계 법령에 의하여 고등학교 졸업과 동등 이상의 학력이 있다고 인정된 자

나 선발방법

1) 전형요소 및 반영비율

전형방법	전형요소 및 반영비율		최고점	최저점	총점
일괄합산	서류종합평가	100%	50점	0점	50점

2) 평가방법: 학생부종합전형 안내(p.63~66 참고)

3) 동점자 처리 기준

1순위	2순위	3순위
'탐구역량' 점수	'공동체역량' 점수	'학업역량' 점수

다 수능최저학력기준 없음

라 학교폭력 조치사항 반영방법

구분	조치사항별 감점 기준								
	1호	2호	3호	4호	5호	6호	7호	8호	9호
감점	0점			정성평가 후 차등 감점(1~4점)				부적격	

※ 학교폭력 조치사항에 따라 서류종합평가 시 정성평가하여 차등 감점
※ 학교폭력 조치사항 8~9호 대상자는 부적격으로 불합격 처리

마 전형일정

구분	일시	비고
서류제출(PDF 업로드) 및 대체서식 입력	09.08.(화) 10:00 ~ 09.14.(월) 17:00	※ 학교생활기록부 대체서식(해당자) 온라인 입력
최초합격자 발표	12.18.(금) 10:00	합격자 발표 및 등록 안내(p.14)

바 제출서류(PDF 업로드)

1) 모든 제출서류는 2026.07.01.(수) 이후 발급한 서류에 한함
   ※ 외국 고교 졸업(예정)자 예외

2) 서류제출 관련 유의사항은 p.13 반드시 확인

3) 제출서류는 하나의 PDF 파일(1부)로 만들어 온라인 업로드해야 함
   ※ 제출서류(PDF 업로드) 안내 관련하여 입학처 홈페이지 수시-공지사항 탑재 예정

구분			내용	
학력서류	국내 고등학교 졸업(예정)자		학생부 온라인 제공 동의자	• **서류제출(PDF 업로드) 불필요** **- 2024년~2027년 졸업(예정)자 중 온라인 제공 동의자** **- 2005년~2023년 졸업자 중 대입전형자료 온라인 생성신청 시스템 (apply.neis.go.kr)에서 대입전형자료 생성신청을 완료한 경우**
			학생부 온라인 제공 비동의자 및 비대상교	• 학교생활기록부 1부 **※ 주민등록번호 모두 표기** ※ 정부24, 무인민원발급기, 교육기관(초중고) 발급
			해당자 외국 고교 이수학기가 있는자	• 외국 고등학교 성적증명서(학교생활기록부) 1부[1]
	외국 고등학교 졸업(예정)자		지원자 전체	• 외국 고등학교 졸업(예정)증명서 1부[1] • 외국 고등학교 성적증명서(학교생활기록부) 1부[1] - 성적체계 확인이 가능한 자료 포함하여 제출
			해당자 국내 고교 이수학기가 있는자	• 국내 고등학교 학교생활기록부 1부[2]
	검정고시 출신자		검정고시 자료 온라인 제공 동의자	• **서류제출(PDF 업로드) 불필요** **- 2018년~2026년(1회차) 합격자 중 온라인 제공 동의자**
			검정고시 자료 온라인 제공 비동의자	• 검정고시 합격증명서, 성적증명서 1부
			해당자 국내 고교 이수학기가 있는자	• 국내 고등학교(비인가 대안학교 포함) 학교생활기록부 1부[2]
			해당자 외국 고교 이수학기가 있는자	• 외국 고등학교 성적증명서(학교생활기록부) 1부[1]
추가서류 (해당자)[3]	학교생활 기록부 미보유자	학교생활 기록부 대체서식		• **원서접수 사이트에서 온라인 입력(별도 출력하여 제출하지 않음)** • 외국 고등학교 졸업(예정)자, 검정고시 출신자용 작성 서식 - 국내 고등학교 졸업(예정)자 중 외국 고등학교 재학 경험이 1학기 이상인 자도 작성 가능 - 고등학교 재학 기간(3년)에 준하는 국내 학교생활기록부(비인가 대안학교 포함) 제출이 가능한 경우, 학교생활기록부 대체 서식은 활용 불가
		활동 증빙서류		• A4용지 기준 최대 20매까지 제출 가능함(PDF 업로드)

※ 주 1) 최종합격(입학) 후 아포스티유 확인서 또는 영사 확인을 받아 제출해야 하며, 미제출 시 합격(입학)을 취소할 수 있음
※ 주 2) 학교폭력 조치사항 확인을 위하여 국내 고교 재학사실이 있는 경우 해당 서류를 제출해야 함
※ 주 3) 추가서류 작성방법 및 작성 유의사항은 [별표1] 서식을 참고 바람

교과우수자전형-학교장 추천

모집인원	464명

대학	모집단위	모집인원
인문대학	국어국문학과	5
	영어영문학과	14
	독어독문학과	4
	불어불문학과	5
	중어중문학과	3
	일어일문학과	8
	철학과	5
	사학과	4
법과대학	법학과	11
	국제법무학과	6
사회과학대학	사회복지학부	9
	행정학부	9
	정치외교학과	4
	정보사회학과	4
	언론홍보학과	4
	평생교육학과	2
경제통상대학	경제학과	15
	글로벌통상학과	14
경영대학	경영학부	27
	회계학과	10
	벤처중소기업학과	11
	금융학부	8

대학	모집단위	모집인원
자연과학대학	수학과	8
	물리학과	3
	화학과	6
	정보통계·보험수리학과	8
	의생명시스템학부	9
공과대학	화학공학과	26
	신소재공학과	20
	전기공학부	25
	기계공학부	18
	산업·정보시스템공학과	20
	건축학부(건축학·건축공학전공)	18
	건축학부(실내건축전공)	3
IT대학	컴퓨터학부	15
	지능전자공학부	43
	글로벌미디어학부	14
AI대학	AI소프트웨어학부	22
베어드학부대학	자유전공학부(인문)	10
	자유전공학부(자연)	14

※ 자유전공학부(인문/자연)는 입학 후 제한 없이 전공 선택 가능
- 전공별 인원 제한 없음, 인문/자연 구분 없음
- 일부 선택 불가: 계약학과(정보보호학과), 예체능계열[스포츠학부, 예술창작학부(영화예술전공)], 재직자 전담학과(금융경제학과, 국제무역학과, 디지털미디어학과)

※ 지능전자공학부, AI소프트웨어학부는 입학 후 학부 내 전공을 제한 없이 선택 가능(복수 선택 가능)(p.10)

가 지원자격

「초·중등교육법시행령」 제76조의3에 따른 국내 고등학교 2025, 2026, 2027년 졸업(예정)자로서, 국내 고교에서 3학기 이상 학생부 교과성적 산출이 가능하고, **출신 고등학교장의 추천을 받은 자**(추천인원 제한 없음)

① 2024년에 고교 3학년을 이수하고 2024년 12월에 졸업한 경우, 2025년 졸업자로 간주하며 지원 가능함

② 다음 고교에서 취득한 성적은 교과성적 산출 시 제외하고, 해당 고교 출신자는 지원할 수 없음

- 학생부 교과목별 석차등급을 산출할 수 없는 고교
- 특성화고(일반고/종합고의 특성화(전문계) 과정 이수자), 영재학교, 예술고, 체육고, 마이스터고, 방송통신고, 학력인정 평생교육시설, 각종학교, 고등기술학교, 대안학교(대안교육위탁학생 출신 포함) 등 이와 유사한 교육기관

③ 졸업(예정) 고등학교와 반드시 사전협의 후 원서접수 해야 함

나 선발방법

1) 전형요소 및 반영비율

전형방법	전형요소 및 반영비율		최고점	최저점	총점
일괄합산	학생부교과	100%	100점	0점	100점

※ 학생부 교과 '0점' 취득자는 불합격 처리함

2) 학생부 교과성적 반영방법

① 계열별 반영교과

구분	반영교과(군)	반영방법
인문계열, 경상계열, 자유전공학부(인문)	국어, 수학, 영어, 사회, 한국사 교과(군)에 속한 전 과목 반영	석차등급, 성취도, 이수단위 고려 / 학년별 반영비율 동일
자연계열, 자유전공학부(자연)	국어, 수학, 영어, 과학 교과(군)에 속한 전 과목 반영	

※ 계열구분은 p.11 모집인원표 참고

② 계열별 교과 가중치

구분	공통과목/일반선택(80%)					진로선택 (20%)
	국어교과	수학교과	영어교과	사회교과 (한국사 포함)	과학교과	
인문계열	35	15	35	15	-	100
경상계열	20	30	35	15	-	
자유전공학부(인문)	30	20	30	20	-	
자연계열, 자유전공학부(자연)	15	35	25	-	25	

※ 학년별 가중치 없으며 전 학년 성적 반영
※ 진로선택 과목은 계열별 공통과목/일반선택에서 반영하는 교과(군)에 해당하는 과목만 반영
※ 진로선택 과목은 성취도별로 등급 부여(A=1등급, B=2등급, C=3등급)
※ 진로선택 과목은 이수 과목 수에 따라 최대 취득 비율 제한: 3과목 이상 이수 20%, 2과목 이수 18%, 1과목 이수 16%
※ 환산점수 산출 방법: p.68~71 참고

3) 동점자 처리 기준

구분	1순위	2순위	3순위	4순위
인문계열, 자유전공학부(인문)	국어 환산점수	영어 환산점수	수학 환산점수	사회 환산점수
경상계열	영어 환산점수	수학 환산점수	국어 환산점수	사회 환산점수
자연계열, 자유전공학부(자연)	수학 환산점수	영어 환산점수	과학 환산점수	국어 환산점수

※ 공통과목/일반선택의 환산점수

다 수능최저학력기준

구분	수능최저학력기준
전 계열	국어, 수학, 영어, 사회/과학탐구(1과목) 중 2개 영역 등급 합 6등급 이내

※ 2027학년도 대학수학능력시험(수능)에 한해서 인정하며 필수 응시 영역 없음
※ 탐구영역은 2과목 중 상위 1과목만 반영함

라 학교폭력 조치사항 반영방법

구분	조치사항별 감점 기준								
	1호	2호	3호	4호	5호	6호	7호	8호	9호
감점	0점			1점		2점		부적격	

※ 학교폭력 조치사항에 따라 환산총점(100점 만점)에서 차등 감점
※ 학교폭력 조치사항 8~9호 대상자는 부적격으로 불합격 처리

마 전형일정

구분	일시	비고
서류제출(PDF 업로드)	09.08.(화) 10:00 ~ 09.14.(월) 17:00	-
학교장 추천 접수(온라인)	09.14.(월) 09:00 ~ 09.18.(금) 18:00	• 원서접수 전 고교별 담당교사 1명을 지정 • 원서접수 종료 후 해당 기간 내에 담당교사가 원서접수 대행사를 통해 해당고교 지원자를 확인하고 추천 접수 ※ 수험생은 원서접수 대행사에서 본인의 추천 현황 확인 가능 ※ 추천 인원 제한 없음
최초합격자 발표	12.18.(금) 10:00	합격자 발표 및 등록 안내(p.14)

바 제출서류(PDF 업로드)

1) 모든 제출서류는 2026.07.01.(수) 이후 발급한 서류에 한함
※ 외국 고교 졸업(예정)자 예외

2) 서류제출 관련 유의사항은 p.13 반드시 확인

3) 제출서류는 하나의 PDF 파일(1부)로 만들어 온라인 업로드해야 함
※ 제출서류(PDF 업로드) 안내 관련하여 입학처 홈페이지 수시-공지사항 탑재 예정

구분		내용	
학력서류	국내 고등학교 졸업(예정)자	학생부 온라인 제공 동의자	• **서류제출(PDF 업로드) 불필요**
		학생부 온라인 제공 비동의자 및 비대상교	• 학교생활기록부 1부 ※ 주민등록번호 모두 표기 ※ 정부24, 무인민원발급기, 교육기관(초중고) 발급

논술우수자전형

모집인원	248명

대학	모집단위	모집인원
인문대학	국어국문학과	4
	영어영문학과	8
	독어독문학과	2
	불어불문학과	4
	중어중문학과	3
	일어일문학과	2
	철학과	3
	사학과	3
법과대학	법학과	4
	국제법무학과	2
사회과학대학	사회복지학부	4
	행정학부	6
	정치외교학과	5
	정보사회학과	4
	언론홍보학과	4
	평생교육학과	3
경제통상대학	경제학과	5
	글로벌통상학과	10
경영대학	경영학부	16
	회계학과	2
	벤처중소기업학과	7
	금융학부	2

대학	모집단위	모집인원
자연과학대학	수학과	5
	물리학과	3
	화학과	4
	정보통계·보험수리학과	4
	의생명시스템학부	5
공과대학	화학공학과	12
	신소재공학과	12
	전기공학부	12
	기계공학부	12
	산업·정보시스템공학과	8
	건축학부(건축학·건축공학전공)	7
IT대학	컴퓨터학부	10
	지능전자공학부	24
	글로벌미디어학부	8
AI대학	AI소프트웨어학부	19

※ 지능전자공학부, AI소프트웨어학부는 입학 후 학부 내 전공을 제한 없이 선택 가능(복수 선택 가능)(p.10)

가 지원자격

고등학교 졸업(예정)자 또는 관계 법령에 의하여 고등학교 졸업과 동등 이상의 학력이 있다고 인정된 자

나 선발방법

1) 전형요소 및 반영비율

전형방법	전형요소 및 반영비율		최고점	최저점	총점
일괄합산	논술고사	90%	90점	0점	100점
	학생부교과	10%	10점	0점	

※ 논술고사, 학생부 교과 중 한 가지라도 '0점' 취득자는 불합격 처리함

2) 학생부 교과성적 반영방법

① 계열별 반영교과

구분	반영교과(군)	반영방법
인문계열, 경상계열	국어, 수학, 영어, 사회, 한국사 교과(군)에 속한 전 과목 반영	석차등급, 성취도, 이수단위 고려 / 학년별 반영비율 동일
자연계열	국어, 수학, 영어, 과학 교과(군)에 속한 전 과목 반영	

※ 계열구분은 p.11 모집인원표 참고
※ 비교평가대상자(p.72 참고)의 학생부 교과 성적은 논술고사 점수에서 환산함

② 계열별 교과 가중치

구분	공통과목/일반선택(80%)					진로선택 (20%)
	국어교과	수학교과	영어교과	사회교과 (한국사 포함)	과학교과	
인문계열	35	15	35	15	-	100
경상계열	20	30	35	15	-	
자유전공학부(인문)	30	20	30	20	-	
자연계열, 자유전공학부(자연)	15	35	25	-	25	

※ 학년별 가중치 없으며 전 학년 성적 반영
※ 진로선택 과목은 계열별 공통과목/일반선택에서 반영하는 교과(군)에 해당하는 과목만 반영
※ 진로선택 과목은 성취도별로 등급 부여(A=1등급, B=2등급, C=3등급)
※ 진로선택 과목은 이수 과목 수에 따라 최대 취득 비율 제한: 3과목 이상 이수 20%, 2과목 이수 18%, 1과목 이수 16%
※ 환산점수 산출 방법: p.68~71 참고

3) 동점자 처리 기준

구분	1순위	2순위
인문계열	논술고사 점수(총점)	논술고사 1번 문항 점수
경상계열		
자연계열		논술고사 2번 문항 점수

다 수능최저학력기준

구분	수능최저학력기준
전 계열	국어, 수학, 영어, 사회/과학탐구(1과목) 중 2개 영역 등급 합 6등급 이내

※ 2027학년도 대학수학능력시험(수능)에 한해서 인정하며 필수 응시 영역 없음
※ 탐구영역은 2과목 중 상위 1과목만 반영함

라 학교폭력 조치사항 반영방법

구분	조치사항별 감점 기준								
	1호	2호	3호	4호	5호	6호	7호	8호	9호
감점	0점			1점		2점		부적격	

※ 학교폭력 조치사항에 따라 환산총점(100점 만점)에서 차등 감점
※ 학교폭력 조치사항 8~9호 대상자는 부적격으로 불합격 처리

마 전형일정

구분	일시	비고
서류제출(PDF 업로드)	09.08.(화) 10:00 ~ 09.14.(월) 17:00	-
수험생 유의사항 공개	11.17.(화)	• 입학처 홈페이지(admission.ssu.ac.kr)에 공지 (개별 통보하지 않음) - 개인별 고사장, 입실 시간, 고사 유의사항 등
논술고사	11.21.(토)	-
최초합격자 발표	12.18.(금) 10:00	합격자 발표 및 등록 안내(p.14)

바 계열별 논술고사 일정

고사일자	계열	고사시간 (100분)	출제방향	출제범위(예정) (2015 개정 교육과정)	문항 수
11.21.(토)	자연	1교시 (09:30 입실완료 / 10:00 ~ 11:40)	• 수학의 기본 개념을 이해하고 이를 수리적 의사결정에 활용하는 문제	수학, 수학 I , 수학 II , 미적분	2~4 문제
	인문	2교시 (14:30 입실완료 / 15:00 ~ 16:40)	• 접근방식이 다양한 비구조화된 문제를 통해 논지의 효과적 전개 능력을 평가하는 문제 • 제시문의 주제와 맥락을 정확히 이해하고 문제를 해결하는 능력을 평가하는 문제	국어, 사회(역사/도덕 포함), 한국사 교과(군)에 속한 공통/일반선택 과목	
	경상		• 도표, 수식 및 그림 등을 포함하는 다양한 형태의 제시문을 바탕으로 종합적 해석 능력을 평가하는 문제 • 경제적 지식을 사용하여 정량적 계산 능력을 평가하는 문제	수학, 수학 I , 사회·문화, 경제	

※ 지원자 수가 교내 수용인원을 초과할 경우 고사 일시가 변경될 수 있음(변경 시 입학처 홈페이지에 공지)
※ 기출문제는 입학처 홈페이지(admission.ssu.ac.kr) '입학전형안내 → 수시 → 기출문제' 참고

사 제출서류(PDF 업로드)

1) 모든 제출서류는 2026.07.01.(수) 이후 발급한 서류에 한함
※ 외국 고교 졸업(예정)자 예외

2) 서류제출 관련 유의사항은 p.13 반드시 확인

3) 제출서류는 하나의 PDF 파일(1부)로 만들어 온라인 업로드해야 함
※ 제출서류(PDF 업로드) 안내 관련하여 입학처 홈페이지 수시-공지사항 탑재 예정

구분		내용	
학력서류	국내 고등학교 졸업(예정)자	학생부 온라인 제공 동의자	• **서류제출(PDF 업로드) 불필요** **- 2024년~2027년 졸업(예정)자 중 온라인 제공 동의자** **- 2005년~2023년 졸업자 중 대입전형자료 온라인 생성신청 시스템 (apply.neis.go.kr)에서 대입전형자료 생성신청을 완료한 경우**
		학생부 온라인 제공 비동의자 및 비대상교	• 학교생활기록부 1부 **※ 주민등록번호 모두 표기** ※ 정부24, 무인민원발급기, 교육기관(초중고) 발급
	외국 고등학교 졸업(예정)자	지원자 전체	• 외국 고등학교 졸업(예정)증명서 1부[1]
		해당자 국내 고교 이수학기가 있는자	• 국내 고등학교 학교생활기록부 1부[2]
	검정고시 출신자	검정고시 자료 온라인 제공 동의자	• **서류제출(PDF 업로드) 불필요** **- 2018년~2026년(1회차) 합격자 중 온라인 제공 동의자**
		검정고시 자료 온라인 제공 비동의자	• 검정고시 합격증명서 1부
		해당자 국내 고교 이수학기가 있는자	• 국내 고등학교 학교생활기록부 1부[2]

※ 주 1) 최종합격(입학) 후 아포스티유 확인서 또는 영사 확인을 받아 제출해야 하며, 미제출 시 합격(입학)을 취소할 수 있음
※ 주 2) 학교폭력 조치사항 확인을 위하여 국내 고교 재학사실이 있는 경우 해당 서류를 제출해야 함

기회균형전형

모집인원	130명

대학	모집단위	모집인원
인문대학	기독교학과	1
	국어국문학과	3
	영어영문학과	5
	독어독문학과	3
	불어불문학과	2
	중어중문학과	2
	일어일문학과	2
	철학과	3
	사학과	3
법과대학	법학과	3
	국제법무학과	2
사회과학대학	사회복지학부	3
	행정학부	5
	정치외교학과	2
	정보사회학과	1
	평생교육학과	1
경제통상대학	경제학과◆	2
	글로벌통상학과◆	3
경영대학	경영학부◆	4
	회계학과◆	3
	벤처중소기업학과◆	2
	금융학부	2

대학	모집단위	모집인원
자연과학대학	수학과	2
	물리학과	3
	화학과	3
	의생명시스템학부	3
공과대학	화학공학과◆	4
	신소재공학과	4
	전기공학부◆	4
	기계공학부◆	7
	산업·정보시스템공학과◆	5
	건축학부(건축학·건축공학전공)	4
	건축학부(실내건축전공)	3
IT대학	컴퓨터학부◆	6
	지능전자공학부	8
	글로벌미디어학부◆	7
AI대학	AI소프트웨어학부◆	10

"◆": 특성화고교졸업자 지원자격으로 지원가능한 학과

※ 지능전자공학부, AI소프트웨어학부는 입학 후 학부 내 전공을 제한 없이 선택 가능(복수 선택 가능)(p.10)

가 지원자격

고등학교 졸업(예정)자 또는 관계 법령에 의하여 고등학교 졸업과 동등 이상의 학력이 있다고 인정된 자로서 아래 각 항목 중 어느 하나에 해당하는 자

구분	내용
국가보훈대상자	• [국가보훈 기본법] 제3조(정의) 제2호에 따른 국가보훈대상자로서 국가보훈 관계 법령에 따른 교육지원 대상자
농어촌 학생	• 유형1(6년): 학생 본인이 농어촌지역에 소재한 학교에서 중학교 입학일부터 고등학교 졸업일까지 전 교육과정을 이수하고 같은 기간 동안 부·모·학생(본인) 모두가 농어촌지역에 거주한 자 • 유형2(12년): 학생 본인이 농어촌지역에 소재한 학교에서 초·중·고 전 교육과정을 이수하고, 같은 기간동안 본인이 농어촌지역에 거주(초등학교 입학일부터 고등학교 졸업일까지)한 자 ※ 농어촌지역: [지방자치법] 제3조(지방자치단체의 법인격과 관할)에 따른 읍·면 지역 및 [도서벽지 교육진흥법] 제2조(정의)에 따른 도서벽지 지역 ※ 특수목적고등학교(과학고, 외국어고, 국제고, 예술고, 체육고, 마이스터고), [평생교육법]에 따른 학력인정평생교육시설, 검정고시, 비인가 대안학교 졸업(예정)자는 지원할 수 없음 ※ 재학기간과 거주기간은 연속된 연수만을 인정함(학업 중단 후 재입학할 경우에도 거주기간은 중간 단절 없이 연속되어야 함)
서해5도 학생	• 유형1(6년): 서해5도에서 [민법] 제909조(친권자)에 따른 친권자 또는 [같은 법] 제928조(미성년자에 대한 후견의 개시)에 따른 후견인과 함께 거주하면서 서해5도에 설립된 중학교 및 고등학교의 모든 교육과정을 이수한 자 • 유형2(12년): 서해5도에 거주하면서 서해5도에 설립된 초등학교·중학교 및 고등학교의 모든 교육과정을 이수한 자 ※ 서해5도: 인천광역시 옹진군에 속하는 백령도, 대청도, 소청도, 연평도, 소연평도
기초생활수급자	• [국민기초생활보장법] 제2조(기본이념) 제1호, 제2호에 따른 수급(권)자
차상위계층	• [국민기초생활보장법] 제2조(기본이념) 제10호에 따른 차상위계층
한부모가족 지원대상자	• [한부모가족지원법] 제5조(지원대상자의 범위) 및 제5조의2(지원대상자의 범위에 대한 특례)에 따른 지원 대상자
자립지원대상자	• [아동복지법] 제38조제2항(구[아동복지법 시행령] 제38조제2항)에 의하여 아래 중 하나에 해당하는 자 – 아동복지시설 보호아동 – 가정위탁 보호아동 – [아동복지법] 제16조에 따라 보호조치가 종료되거나 해당 시설에서 퇴소한 지 5년이 지나지 아니한 자 – 위에서 규정한 사람 외에 18세에 달하기 전에 보호조치가 종료되거나 해당 시설에서 퇴소한 사람으로서 보건복지부장관이 자립지원이 필요하다고 인정하는 자

구분	내용
특성화고교 졸업자	• [초·중등교육법 시행령] 제91조(특성화고등학교) 제1항에 따른 특성화고등학교(자연현장실습 등 체험 위주의 교육을 전문으로 실시하는 고등학교 제외)의 교육과정을 이수한 졸업(예정)자로서, 다음 중 어느 하나에 해당하는 자 – 지원 모집단위에 해당하는 특성화고교 동일계열 기준학과를 이수한 자 – 지원 모집단위에 해당하는 특성화고교 동일계열 기준학과를 이수하지 않았으나, 특성화고등학교에서 지원 모집단위와 관련된 전문교과를 30단위(학점) 이상 이수한 자 ※ 특성화고등학교는 특성화고 및 특성화고와 같은 교육과정을 운영하는 일반고(종합고 포함)를 의미함 ※ 마이스터고등학교, [평생교육법]에 따른 학력인정 평생교육시설 졸업(예정)자는 지원할 수 없음 ※ 제시된 모집단위에 해당하는 학과만 지원가능

대학	모집단위	교육과정의 기준학과명	동일계열 인정 교과 (2015 개정 교육과정)
경제 통상 대학	경제학과	경영정보과, 회계정보과, 무역정보과, 유통정보과, 금융정보과, 정보처리과, 콘텐츠개발과, 전자상거래과, 상업디자인과, 관광경영과, 금융과, 경영·사무과, 재무·회계과, 유통과, 판매과	경영·금융 교과
	글로벌통상학과	무역정보과, 경영정보과, 유통정보과, 전자상거래과, 금융정보과, 상업디자인과, 회계정보과, 관광경영과, 콘텐츠개발과, 정보처리과, 경영·사무과, 금융과, 유통과, 판매과, 재무·회계과	
경영 대학	경영학부	경영정보과, 회계정보과, 유통정보과, 유통경영과, 금융정보과, 정보처리과, 콘텐츠개발과, 전자상거래과, 관광경영과, 무역정보과, 컴퓨터게임과, 컴퓨터응용과, 농산물유통전문과, 경영·사무과, 관광·레저과, 금융과, 문화콘텐츠과, 유통과, 재무·회계과, 정보컴퓨터과, 판매과	
	회계학과	회계정보과, 금융정보과, 경영정보과, 무역정보과, 유통정보과, 유통경영과, 전자상거래과, 관광경영과, 경영·사무과, 재무·회계과, 유통과, 금융과, 판매과	
	벤처중소기업학과	경영정보과, 유통정보과, 금융정보과, 회계정보과, 유통경영과, 무역정보과, 전자상거래과, 콘텐츠개발과, 경영·사무과, 재무·회계과, 유통과, 금융과, 판매과	
공과 대학	화학공학과	화학공업과, 환경공업과, 생물공학기술과, 공업화학과, 생명공학기술과, 생명공학과, 전기과, 전자과, 기계과, 자동차과, 항공과, 정보컴퓨터과, 금속재료과, 세라믹과, 산업설비과	화학공업 교과 전기·전자 교과 기계 교과 정보·통신 교과 재료 교과
	전기공학부	전자기계과, 전기과, 전자과, 통신과, 컴퓨터응용과, 정보처리과, 정보통신과, 전자통신과, 자동차과, 정보컴퓨터과	
	기계공학부	기계과, 전자기계과, 자동차과, 조선과, 항공과, 금속재료과, 농업기계과, 냉동공조과, 동력기계과, 정보컴퓨터과, 세라믹과, 산업설비과	
	산업·정보 시스템공학과	전자상거래과, 경영정보과, 유통정보과, 상업디자인과, 유통경영과, 전자계산기과, 컴퓨터응용과, 컴퓨터응용학과, 정보처리과, 경영·사무과, 재무·회계과, 유통과, 금융과, 판매과, 정보컴퓨터과	경영·금융 교과 정보·통신 교과
IT 대학	컴퓨터학부	정보처리과, 컴퓨터게임과, 컴퓨터응용과, 전자계산기과, 컴퓨터구조과, 컴퓨터응용학과, 정보통신과, 전자통신과, 소프트웨어학과, 정보컴퓨터과, 전기과, 방송·통신과	전기·전자 교과 정보·통신 교과
	지능전자공학부	전자과, 통신과, 컴퓨터응용과, 전자통신과, 정보통신과, 전자계산기과, 방송통신과, 정보컴퓨터과, 전기과, 방송·통신과	
	글로벌미디어학부	정보처리과, 콘텐츠개발과, 정보통신과, 상업디자인과, 컴퓨터응용과, 컴퓨터구조과, 디자인과, 컴퓨터게임과, 전자계산기과, 멀티미디어과, 실내디자인과, 문화콘텐츠과, 방송·통신과, 정보컴퓨터과	디자인·문화콘텐츠 교과 정보·통신 교과
AI 대학	AI소프트웨어학부	정보처리과, 컴퓨터게임과, 컴퓨터응용과, 소프트웨어학과, 정보컴퓨터과, 방송·통신과, 전자과, 통신과, 컴퓨터응용과, 정보처리과, 컴퓨터게임과, 전자계산기과, 컴퓨터구조과, 전자통신과, 정보통신과, 전기과, 기계과, 자동차과, 조선과, 항공과, 방송·통신과, 정보컴퓨터과	전기·전자 교과 디자인·문화콘텐츠 교과 기계 교과 정보·통신 교과

※ 2개 이상의 특성화고등학교에 재학한 수험생은 최종 전공을 기준으로 기준학과 적용

※ 2015 개정 교육과정 이전 졸업자 동일계열 인정 교과 범위

– 경제통상대학, 경영대학: 상업(정보)에 관한 교과

– 공과대학(산업·정보시스템공학과 제외): 공업에 관한 교과

– IT대학, AI대학, 산업·정보시스템공학과: 상업(정보)에 관한 교과, 공업에 관한 교과

※ 지원자격별 선발인원은 별도로 정하지 않음

농어촌, 서해5도 지원자격 유의사항

1. 초·중·고등학교 소재지 및 거주지가 졸업 이후 또는 재학 중 행정구역 개편 등으로 변경된 경우에는 '입학일'을 기준으로 인정함
2. 졸업일 이전에 행정구역상 읍·면 이외의 지역으로 주민등록상 주소지가 변경될 경우 지원자격 미달 불합격 처리함
3. 농어촌, 서해5도 지역 거주 인정기간(입학일로부터 졸업일까지) 중 주민등록초본 상 지원자 및 부·모 중 1명이 단 하루라도 말소된 기록이 있는 경우 농어촌 거주사실을 인정하지 않음
4. 주민등록표에 직권 말소, 신고 말소 또는 거주불명 기록이 있는 경우, 당해 기간은 농어촌 지역에 거주한 것으로 인정하지 않음
5. 부·모가 이혼한 경우, 법률상 이혼일(또는 친권자지정협의일) 이후부터는 친권이 있는 부 또는 모를 부모로 보고, 친권과 양육권이 경합하는 경우에는 지원자와 함께 거주한 부 또는 모를 부모로 봄
6. 농어촌 자격 인정 기간 중 부·모가 사망한 경우, 법률상의 사망일 이전까지 농어촌지역에 거주하였어야 함
7. 입양자의 경우, 입양일 이후부터는 친권이 있는 양부·모를 부모로 보고, 친권과 양육권이 경합하는 경우에는 지원자와 함께 거주한 부 또는 모를 부모로 봄
8. 부정한 방법(위장전입, 주소 허위이전)으로 지원하여 합격(입학)한 경우 기간에 관계없이 합격(입학)을 취소함
9. 재학기간과 거주기간은 연속된 연수만을 인정함(학업 중단 후 재입학할 경우에도 거주기간은 중간 단절 없이 연속되어야 함)
10. 학생과 부모의 거주는 각각의 주민등록상 거주기록과 일치해야 함
11. 농어촌지역 학교 교육과정 이수 여부는 학교생활기록부 학적사항을 근거로 판단함

행정구역(읍, 면)의 적용

1. 초·중·고등학교 재학 당시의 행정구역(읍·면) 단위를 기준으로 적용함
2. 초·중·고등학교 재학 중에 읍·면 지역에서 시(市) 지역으로 행정구역이 개편된 경우, 당해 시(市)지역을 읍·면 지역으로 인정함 (제출서류를 통해 행정구역 개편이 증빙되어야 함)
3. 2개 이상의 학교에 재학한 경우, 해당 학교 모두 읍·면 지역에 소재하는 학교여야 하되 동일한 지역은 아니어도 됨

나 선발방법

1) 전형요소 및 반영비율

전형방법		전형요소 및 반영비율		최고점	최저점	총점
단계별 선발	1단계 (3배수 선발)	서류종합평가	100%	50점	0점	50점
	2단계	1단계 성적	50%	50점	0점	100점
		면접평가	50%	50점	0점	

※ 서류종합평가, 면접평가 중 한 가지라도 '0점' 취득자는 불합격 처리함

2) **평가방법**: 학생부종합전형 안내(p.63~66 참고)

3) 동점자 처리 기준

구분	1순위	2순위	3순위	4순위
1단계	동점자 모두 선발			
2단계	면접평가 성적	면접평가 중 '전공적합성' 점수	서류종합평가 성적 중 '진로역량' 점수	서류종합평가 성적 중 '학업역량' 점수

다 수능최저학력기준 없음

라 학교폭력 조치사항 반영방법

구분	조치사항별 감점 기준								
	1호	2호	3호	4호	5호	6호	7호	8호	9호
감점	0점			정성평가 후 차등 감점(1~4점)				부적격	

※ 학교폭력 조치사항에 따라 서류종합평가 시 정성평가하여 차등 감점
※ 학교폭력 조치사항 8~9호 대상자는 부적격으로 불합격 처리

마 전형일정

구분	일시	비고
서류제출(PDF 업로드) 및 대체서식 입력	09.08.(화) 10:00 ~ 09.14.(월) 17:00	※ 학교생활기록부 대체서식(해당자) 온라인 입력
1단계 합격자(면접 대상자) 발표	11.23.(월) 10:00	1단계 합격자 발표 시 면접 시간, 면접 대기실, 수험생 유의사항을 입학처 홈페이지 (admission.ssu.ac.kr)에 공지함 (개별 통보하지 않음)
2단계(면접고사)	11.28.(토)	
최초합격자 발표	12.18.(금) 10:00	합격자 발표 및 등록 안내(p.14)

바 제출서류(PDF 업로드)

1) 모든 제출서류는 2026.07.01.(수) 이후 발급한 서류에 한함
   ※ 외국 고교 졸업(예정)자 예외
   ※ 단, 아래 지원자격에 해당하는 지원자는 별도 기준에 따름
   - 농어촌, 서해5도 자격서류는 원서접수 마감일 기준 1개월 이내(2026.08.11.(화) 이후) 발급한 서류이어야 함
   - 기초생활수급자, 차상위계층, 한부모가족지원대상자, 자립지원대상자 자격서류는 서류제출 시작일로부터 7일 이내 (2026.09.01.(화) 이후) 발급한 서류이어야 함
2) 서류제출 관련 유의사항은 p.13 반드시 확인
3) 인터넷 발급이 가능한 제출서류는 원본 확인을 위해 가급적 온라인으로 발급받아 제출하는 것을 권고하며, '열람용'은 제출 불가
   ※ 단, 불가피할 경우 무인민원발급기 또는 구청, 주민센터 발급 가능
4) PDF 제출서류는 반드시 암호 해제하여 업로드하여야 함
5) 제출서류는 하나의 PDF 파일(1부)로 만들어 온라인 업로드해야 함
   ※ 제출서류(PDF 업로드) 안내 관련하여 입학처 홈페이지 수시-공지사항 탑재 예정

구분			내용
학력 서류	국내 고등학교 졸업(예정)자	학생부 온라인 제공 동의자	• **서류제출(PDF 업로드) 불필요** **- 2024년~2027년 졸업(예정)자 중 온라인 제공 동의자** **- 2005년~2023년 졸업자 중 대입전형자료 온라인 생성신청 시스템 (apply.neis.go.kr)에서 대입전형자료 생성신청을 완료한 경우**
		학생부 온라인 제공 비동의자 및 비대상교	• 학교생활기록부 1부 **※ 주민등록번호 모두 표기** ※ 정부24, 무인민원발급기, 교육기관(초중고) 발급
		해당자 외국 고교 이수학기가 있는자	• 외국 고등학교 성적증명서(학교생활기록부) 1부[1]
	외국 고등학교 졸업(예정)자	지원자 전체	• 외국 고등학교 졸업(예정)증명서 1부[1] • 외국 고등학교 성적증명서(학교생활기록부) 1부[1] - 성적체계 확인이 가능한 자료 포함하여 제출
		해당자 국내 고교 이수학기가 있는자	• 국내 고등학교 학교생활기록부 1부[2]
	검정고시 출신자	검정고시 자료 온라인 제공 동의자	• **서류제출(PDF 업로드) 불필요** **- 2018년~2026년(1회차) 합격자 중 온라인 제공 동의자**
		검정고시 자료 온라인 제공 비동의자	• 검정고시 합격증명서, 성적증명서 1부
		해당자 국내 고교 이수학기가 있는자	• 국내 고등학교(비인가 대안학교 포함) 학교생활기록부 1부[2]
		해당자 외국 고교 이수학기가 있는자	• 외국 고등학교 성적증명서(학교생활기록부) 1부[1]

<table>
<tr><th colspan="3">구분</th><th colspan="2">내용</th></tr>
<tr><td rowspan="11">자격
서류</td><td colspan="2">국가보훈대상자</td><td colspan="2">• 대학입학특별전형대상자 증명서(지원자 기준) 1부
※ 정부24, 무인민원발급기 발급</td></tr>
<tr><td rowspan="3">농어촌
학생[3]
·
서해5도
학생[3]</td><td rowspan="2">유형1
(6년)</td><td colspan="2">• 농어촌 학생(서해5도 학생) 지원자격 확인서 1부
• 중학교 학교생활기록부 1부
• 가족관계증명서(지원자 기준) 1부
• 지원자·부·모 주민등록표 초본(과거 주소이력 포함) 각 1부</td></tr>
<tr><td colspan="2">해당자
• (부 또는 모가 외국인일 경우) 외국인등록사실증명(체류지변경사항 포함) 1부
• (부 또는 모가 사망한 경우) 기본증명서 1부, 말소자초본 1부
• (부모가 이혼한 경우) 혼인관계증명서(상세) 1부, 지원자의 기본증명서(상세) 1부</td></tr>
<tr><td>유형2
(12년)</td><td colspan="2">• 농어촌 학생(서해5도 학생) 지원자격 확인서 1부
• 초등학교 및 중학교 학교생활기록부 각 1부
• 지원자의 주민등록표 초본(과거 주소이력 포함) 1부</td></tr>
<tr><td colspan="2">기초생활수급자</td><td colspan="2">• 수급자 증명서(지원자 기준) 1부
※ 정부24, 무인민원발급기 발급</td></tr>
<tr><td colspan="2">차상위계층
(택 1)</td><td>• 차상위 본인부담경감대상자 증명서 1부
※ 주민센터, 국민건강보험공단 발급
• 차상위계층 확인서 1부
• 자활근로자 확인서 1부
• 장애인연금, 장애(아동)수당, 대상자 확인서 1부
※ 복지로, 주민센터 발급</td><td rowspan="2">• 지원대상자가 본인이 아닌 경우
– 주민등록표 등본 및 가족관계증명서 각 1부
(부 또는 모 기준, 주민등록번호 모두 표기)
– 주민등록표 등본상 지원자와 대상자가 함께 거주해야 함
※ 장애인연금에 해당하는 경우, 차상위초과 부가급여 대상자는 지원 불가</td></tr>
<tr><td colspan="2">한부모가족지원대상자</td><td>• 한부모가족증명서 1부
※ 정부24, 주민센터 발급</td></tr>
<tr><td rowspan="3">자립지원
대상자</td><td>아동복지시설
보호 아동</td><td>• 입소사실 확인서 1부
※ 보건복지부 희망이음시스템 발급
• 아동복지시설* 신고증 사본 1부
※ 시설장 원본대조필</td><td>* [아동복지법] 상 아동양육시설, 아동일시보호시설, 아동보호치료시설, 공동생활가정 4곳에 한함</td></tr>
<tr><td>가정위탁
보호 아동</td><td colspan="2">• 가정위탁보호 확인서 1부
※ 주민센터 발급</td></tr>
<tr><td>보호종료 아동
(18세 이전
퇴소자 포함)</td><td>• 보호종료 확인서 1부
※ 주민센터 발급
– 입소일 및 퇴소일 기재</td><td>• 2021.09.30. 이전 보호종료: 각 아동복지시설* 또는 가정위탁지원센터 발급
• 2021.10.01. 이후 보호종료: 주민센터 발급</td></tr>
<tr><td rowspan="2">추가
서류
(해당자)[4]</td><td rowspan="2">학교생활
기록부
미보유자</td><td>학교생활
기록부
대체 서식</td><td colspan="2">• 원서접수 사이트에서 온라인 입력(별도 출력하여 제출하지 않음)
• 외국 고등학교 졸업(예정)자, 검정고시 출신자용 작성 서식
– 국내 고등학교 졸업(예정)자 중 외국 고등학교 재학 경험이 1학기 이상인 자도 작성 가능
– 고등학교 재학 기간(3년)에 준하는 국내 학교생활기록부(비인가 대안학교 포함) 제출이 가능한 경우, 학교생활기록부 대체 서식은 활용 불가</td></tr>
<tr><td>활동 증빙서류</td><td colspan="2">• A4용지 기준 최대 20매까지 제출 가능함(PDF 업로드)</td></tr>
</table>

※ 주 1) 최종합격(입학) 후 아포스티유 확인서 또는 영사 확인을 받아 제출해야 하며, 제출하지 않는 경우 합격(입학)이 취소될 수 있음
※ 주 2) 학교폭력 조치사항 확인을 위하여 국내 고교 재학사실이 있는 경우 해당 서류를 제출해야 함
※ 주 3) 연속된 학기가 아닌 경우 거주 사실 확인을 위한 추가서류 요청을 할 수 있음
※ 주 4) 추가서류 작성방법 및 작성 유의사항은 [별표1] 서식을 참고 바람

사 최종합격자 추가 제출서류

1) 대상자: 농어촌 학생 및 서해5도 최종등록자

구분	제출서류	제출방법
공통	• 원서접수 시 PDF로 업로드한 서류 원본 일체	• **제출기한**: 최종등록 이후~ 2027.02.22.(월)까지 (마감일자 우편소인 유효) • **제출처**: (06978) 서울특별시 동작구 상도로 369 숭실대학교 입학처 입학팀 ※ 제출서류 및 서류봉투에 모집단위, 수험번호, 성명 필수 기재
최종등록자 중 졸업예정자	• **고교졸업일 이후 발급**된 아래 지원자격 서류 – 유형1(6년): 고등학교 졸업증명서 1부, 부·모·지원자의 주민등록표 초본 (과거 주소이력 포함) 각 1부, 가족관계증명서(지원자 기준) 1부 – 유형2(12년): 고등학교 졸업증명서 1부, 지원자의 주민등록표 초본 (과거 주소이력 포함) 1부 ※ 고등학교 졸업증명서 발급이 어려운 경우, 졸업장 사본에 출신 고등학교 원본 대조필 도장을 날인 받아 제출하여야 함	

2) 대상자: 특성화고교졸업자 최종등록자

구분	제출서류	제출방법
공통	• 원서접수 시 PDF로 업로드한 서류 원본 일체	• **제출기한**: 최종등록 이후~ 2027.02.22.(월)까지 (마감일자 우편소인 유효) • **제출처**: (06978) 서울특별시 동작구 상도로 369 숭실대학교 입학처 입학팀 ※ 제출서류 및 서류봉투에 모집단위, 수험번호, 성명 필수 기재
최종등록자 중 졸업예정자	• **고등학교 졸업증명서 1부(고교 졸업일 필수 표시)** ※ 고교졸업일 이후 발급분에 한함 ※ 고등학교 졸업증명서 발급이 어려운 경우, 졸업장 사본에 출신 고등학교 원본 대조필 도장을 날인 받아 제출하여야 함	

SW우수자전형

모집인원	17명

대학	모집단위	모집인원
IT대학	컴퓨터학부	4
	글로벌미디어학부	4
AI대학	AI소프트웨어학부	9

※ AI소프트웨어학부는 입학 후 학부 내 전공을 제한 없이 선택 가능(복수 선택 가능)(p.10)

가 지원자격

고등학교 졸업(예정)자 또는 관계 법령에 의하여 고등학교 졸업과 동등 이상의 학력이 있다고 인정된 자

나 선발방법

1) 전형요소 및 반영비율

전형방법		전형요소 및 반영비율		최고점	최저점	총점
단계별 선발	1단계 (3배수 선발)	서류종합평가	100%	50점	0점	50점
	2단계	1단계 성적	50%	50점	0점	100점
		면접평가	50%	50점	0점	

※ 서류종합평가, 면접평가 중 한 가지라도 '0점' 취득자는 불합격 처리함

2) 평가방법: 학생부종합전형 안내(p.63~66 참고)

3) 동점자 처리 기준

구분	1순위	2순위	3순위	4순위
1단계	동점자 모두 선발			
2단계	면접평가 성적	면접평가 중 '전공적합성' 점수	서류종합평가 성적 중 '진로역량' 점수	서류종합평가 성적 중 '학업역량' 점수

다 수능최저학력기준 없음

라 학교폭력 조치사항 반영방법

구분	조치사항별 감점 기준								
	1호	2호	3호	4호	5호	6호	7호	8호	9호
감점	0점			정성평가 후 차등 감점(1~4점)				부적격	

※ 학교폭력 조치사항에 따라 서류종합평가 시 정성평가하여 차등 감점
※ 학교폭력 조치사항 8~9호 대상자는 부적격으로 불합격 처리

마 전형일정

구분	일시	비고
서류제출(PDF 업로드) 및 대체서식 입력	09.08.(화) 10:00 ~ 09.14.(월) 17:00	※ 학교생활기록부 대체서식(해당자) 온라인 입력
1단계 합격자(면접 대상자) 발표	11.23.(월) 10:00	• 1단계 합격자 발표 시 면접 시간, 면접 대기실, 수험생 유의사항을 입학처 홈페이지(admission.ssu.ac.kr)에 공지함(개별 통보하지 않음)
2단계(면접고사)	11.28.(토)	
최초합격자 발표	12.18.(금) 10:00	합격자 발표 및 등록 안내(p.14)

바 제출서류(PDF 업로드)

1) 모든 제출서류는 2026.07.01.(수) 이후 발급한 서류에 한함
※ 외국 고교 졸업(예정)자 예외

2) 서류제출 관련 유의사항은 p.13 반드시 확인

3) 제출서류는 하나의 PDF 파일(1부)로 만들어 온라인 업로드해야 함
※ 제출서류(PDF 업로드) 안내 관련하여 입학처 홈페이지 수시-공지사항 탑재 예정

구분			내용	
학력서류	국내 고등학교 졸업(예정)자		학생부 온라인 제공 동의자	· **서류제출(PDF 업로드) 불필요** **- 2024년~2027년 졸업(예정)자 중 온라인 제공 동의자** **- 2005년~2023년 졸업자 중 대입전형자료 온라인 생성신청 시스템 (apply.neis.go.kr)에서 대입전형자료 생성신청을 완료한 경우**
			학생부 온라인 제공 비동의자 및 비대상교	• 학교생활기록부 1부 **※ 주민등록번호 모두 표기** ※ 정부24, 무인민원발급기, 교육기관(초중고) 발급
			해당자 외국 고교 이수학기가 있는자	• 외국 고등학교 성적증명서(학교생활기록부) 1부[1]
	외국 고등학교 졸업(예정)자		지원자 전체	• 외국 고등학교 졸업(예정)증명서 1부[1] • 외국 고등학교 성적증명서(학교생활기록부) 1부[1] - 성적체계 확인이 가능한 자료 포함하여 제출
			해당자 국내 고교 이수학기가 있는자	• 국내 고등학교 학교생활기록부 1부[2]
	검정고시 출신자		검정고시 자료 온라인 제공 동의자	• **서류제출(PDF 업로드) 불필요** **- 2018년~2026년(1회차) 합격자 중 온라인 제공 동의자**
			검정고시 자료 온라인 제공 비동의자	• 검정고시 합격증명서, 성적증명서 1부
			해당자 국내 고교 이수학기가 있는자	• 국내 고등학교(비인가 대안학교 포함) 학교생활기록부 1부[2]
			해당자 외국 고교 이수학기가 있는자	• 외국 고등학교 성적증명서(학교생활기록부) 1부[1]
추가서류 (해당자)[3]	학교생활 기록부 미보유자	학교생활 기록부 대체서식	**• 원서접수 사이트에서 온라인 입력(별도 출력하여 제출하지 않음)** • 외국 고등학교 졸업(예정)자, 검정고시 출신자용 작성 서식 - 국내 고등학교 졸업(예정)자 중 외국 고등학교 재학 경험이 1학기 이상인 자도 작성 가능 - 고등학교 재학 기간(3년)에 준하는 국내 학교생활기록부(비인가 대안학교 포함) 제출이 가능한 경우, 학교생활기록부 대체 서식은 활용 불가	
		활동 증빙서류	• A4용지 기준 최대 20매까지 제출 가능함(PDF 업로드)	

※ 주 1) 최종합격(입학) 후 아포스티유 확인서 또는 영사 확인을 받아 제출해야 하며, 미제출 시 합격(입학)을 취소할 수 있음
※ 주 2) 학교폭력 조치사항 확인을 위하여 국내 고교 재학사실이 있는 경우 해당 서류를 제출해야 함
※ 주 3) 추가서류 작성방법 및 작성 유의사항은 [별표1] p.78 서식을 참고 바람

특수교육대상자전형

모집인원	38명

대학	모집단위	모집인원
인문대학	기독교학과	1
	국어국문학과	1
	영어영문학과	2
	독어독문학과	1
	불어불문학과	1
	중어중문학과	1
	일어일문학과	1
	철학과	1
	사학과	1
법과대학	법학과	1
	국제법무학과	1

대학	모집단위	모집인원
사회과학대학	사회복지학부	1
	행정학부	2
	정치외교학과	1
	정보사회학과	1
	언론홍보학과	1
	평생교육학과	1
경제통상대학	경제학과	5
	글로벌통상학과	8
경영대학	경영학부	3
	회계학과	1
	벤처중소기업학과	2

가 지원자격

고등학교 졸업(예정)자 또는 관계 법령에 의하여 고등학교 졸업과 동등 이상의 학력이 있다고 인정된 자로서 아래 각 항 중 하나에 해당하는 자

① [장애인복지법] 제32조(장애인 등록)에 의하여 장애인 등록이 되어 있는 자(장애 정도와 무관함)

② [국가유공자등예우및지원에관한법률] 제4조(적용대상 국가유공자) 제1항에 의한 상이등급자(국가보훈부 등록)

③ [장애인등에대한특수교육법] 제15조제1항에 따른 특수교육대상자

나 선발방법

1) 전형요소 및 반영비율

전형방법		전형요소 및 반영비율		최고점	최저점	총점
단계별 선발	1단계 (3배수 선발)	서류종합평가	100%	50점	0점	50점
	2단계	1단계 성적	50%	50점	0점	100점
		면접평가	50%	50점	0점	

※ 서류종합평가, 면접평가 중 한 가지라도 '0점' 취득자는 불합격 처리함

2) 평가방법: 학생부종합전형 안내(p.63~66 참고)

3) 동점자 처리 기준

구분	1순위	2순위	3순위	4순위
1단계	동점자 모두 선발			
2단계	면접평가 성적	면접평가 중 '전공적합성' 점수	서류종합평가 성적 중 '진로역량' 점수	서류종합평가 성적 중 '학업역량' 점수

다 수능최저학력기준 없음

라 학교폭력 조치사항 반영방법

구분	조치사항별 감점 기준								
	1호	2호	3호	4호	5호	6호	7호	8호	9호
감점	0점			정성평가 후 차등 감점(1~4점)				부적격	

※ 학교폭력 조치사항에 따라 서류종합평가 시 정성평가하여 차등 감점
※ 학교폭력 조치사항 8~9호 대상자는 부적격으로 불합격 처리

마 전형일정

구분	일시	비고
서류제출(PDF 업로드) 및 대체서식 입력	09.08.(화) 10:00 ~ 09.14.(월) 17:00	※ 학교생활기록부 대체서식(해당자) 온라인 입력
1단계 합격자(면접 대상자) 발표	11.23.(월) 10:00	1단계 합격자 발표 시 면접 시간, 면접 대기실, 수험생 유의사항을 입학처 홈페이지 (admission.ssu.ac.kr)에 공지함 (개별 통보하지 않음)
2단계(면접고사)	11.28.(토)	
최초합격자 발표	12.18.(금) 10:00	합격자 발표 및 등록 안내(p.14)

바 제출서류 (PDF 업로드)

1) 모든 제출서류는 2026.07.01.(수) 이후 발급한 서류에 한함
※ 외국 고교 졸업(예정)자 예외

2) 서류제출 관련 유의사항은 p.13 반드시 확인

3) 제출서류는 하나의 PDF 파일(1부)로 만들어 온라인 업로드해야 함
※ 제출서류(PDF 업로드) 안내 관련하여 입학처 홈페이지 수시-공지사항 탑재 예정

구분			내용	
학력서류	국내 고등학교 졸업(예정)자		학생부 온라인 제공 동의자	• **서류제출(PDF 업로드) 불필요** **- 2024년~2027년 졸업(예정)자 중 온라인 제공 동의자** **- 2005년~2023년 졸업자 중 대입전형자료 온라인 생성신청 시스템 (apply.neis.go.kr)에서 대입전형자료 생성신청을 완료한 경우**
			학생부 온라인 제공 비동의자 및 비대상교	• 학교생활기록부 1부 ※ 주민등록번호 모두 표기 ※ 정부24, 무인민원발급기, 교육기관(초중고) 발급
			해당자 외국 고교 이수학기가 있는자	• 외국 고등학교 성적증명서(학교생활기록부) 1부[1]
	외국 고등학교 졸업(예정)자		지원자 전체	• 외국 고등학교 졸업(예정)증명서 1부[1] • 외국 고등학교 성적증명서(학교생활기록부) 1부[1] - 성적체계 확인이 가능한 자료 포함하여 제출
			해당자 국내 고교 이수학기가 있는자	• 국내 고등학교 학교생활기록부 1부[2]
	검정고시 출신자		검정고시 자료 온라인 제공 동의자	• **서류제출(PDF 업로드) 불필요** **- 2018년~2026년(1회차) 합격자 중 온라인 제공 동의자**
			검정고시 자료 온라인 제공 비동의자	• 검정고시 합격증명서, 성적증명서 1부
			해당자 국내 고교 이수학기가 있는자	• 국내 고등학교(비인가 대안학교 포함) 학교생활기록부 1부[2]
			해당자 외국 고교 이수학기가 있는자	• 외국 고등학교 성적증명서(학교생활기록부) 1부[1]
자격서류 (택1)	장애인증명서		• 성명 및 생년월일이 확인 가능해야 함	
	국가유공자 확인서		• 지원자 기준으로 발급하며, 상이등급이 기재되어야 함	
	고등학교 배치결과 통지서		• 장애인등에대한특수교육법 선정 특수교육대상자로 교육감이 발행 ※ 사본제출할 경우 2026.07.01.(수) 이후 출신 고교장의 원본대조필 날인	
추가서류 (해당자)[3]	학교생활 기록부 미보유자	학교생활 기록부 대체서식	• **원서접수 사이트에서 온라인 입력(별도 출력하여 제출하지 않음)** • 외국 고등학교 졸업(예정)자, 검정고시 출신자용 작성 서식 - 국내 고등학교 졸업(예정)자 중 외국 고등학교 재학 경험이 1학기 이상인 자도 작성 가능 - 고등학교 재학 기간(3년)에 준하는 국내 학교생활기록부(비인가 대안학교 포함) 제출이 가능한 경우, 학교생활기록부 대체 서식은 활용 불가	
		활동 증빙서류	• A4용지 기준 최대 20매까지 제출 가능함(PDF 업로드)	

※ 주 1) 최종합격(입학) 후 아포스티유 확인서 또는 영사 확인을 받아 제출해야 하며, 미제출 시 합격(입학)을 취소할 수 있음
※ 주 2) 학교폭력 조치사항 확인을 위하여 국내 고교 재학사실이 있는 경우 해당 서류를 제출해야 함
※ 주 3) 추가서류 작성방법 및 작성 유의사항은 [별표1] 서식을 참고 바람

정보보호특기자전형

모집인원	4명

대학	모집단위	모집인원
AI대학	정보보호학과 ※ 채용조건형 계약학과 p.92 참고	4

가 지원자격

「초·중등교육법시행령」 제76조의3에 따른 국내 고등학교 2026, 2027년 졸업(예정)자로서, 고등학교 입학일부터 2026년 8월 31일까지(고등학교 재학기간 중) 본교가 인정하는 대회에서 입상한 자

본교가 인정하는 대회	
주최·주관	대회명
한국교육학술정보원(KERIS), 정보보호영재교육원협의회	정보보호영재교육원 정보보안경진대회
국가보안기술연구소	사이버공격방어대회(CCE)
사이버작전사령부	화이트햇콘테스트(WITHCON)
WACON 운영사무국	WACON(보안성 강화 모의 해킹대회)
코드게이트보안포럼	코드게이트(Codegate)

※ 인정하는 대회에 한하여 공동 주관기관에서 발급된 증명서도 인정

나 선발방법

1) 전형요소 및 반영비율

전형방법		전형요소 및 반영비율		최고점	최저점	총점
단계별 선발	1단계 (3배수 선발)	서류종합평가	100%	50점	0점	50점
	2단계	1단계 성적	50%	50점	0점	100점
		면접평가	50%	50점	0점	

※ 서류종합평가, 면접평가 중 한 가지라도 '0점' 취득자는 불합격 처리함

2) 평가방법

구분	내용	비고
1단계	서류(학교생활기록부, 수상실적)를 종합적으로 평가	- 지원자 성명, 수험번호, 출신 고교명, 부모 성명, 부모 직업 등 블라인드 처리 - 면접의 공정성을 위해 가번호를 부여하여 면접을 진행함
2단계	1) 면접형태: 서류기반 개별 면접 2) 면접시간: 12분 내외 3) 면접위원: 2명 4) 평가항목 - 지원 동기 및 본교에 대한 이해 - 전공 분야에 대한 수학능력 및 관심 - 알고리즘적인 문제해결 능력(논리적 사고 및 표현)	

3) 동점자 처리 기준

구분	1순위	2순위	3순위
1단계	동점자 모두 선발		
2단계	면접평가 성적	면접평가 중 '전공분야에 대한 수학능력 및 관심' 점수	면접평가 중 '알고리즘적인 문제해결 능력(논리적 사고 및 표현)' 점수

다 수능최저학력기준 없음

라 학교폭력 조치사항 반영방법

구분	조치사항별 감점 기준								
	1호	2호	3호	4호	5호	6호	7호	8호	9호
감점	0점			정성평가 후 차등 감점				부적격	

※ 학교폭력 조치사항에 따라 서류종합평가 시 정성평가하여 차등 감점
※ 학교폭력 조치사항 8~9호 대상자는 부적격으로 불합격 처리

마 전형일정

구분	일시	비고
서류제출(PDF 업로드)	09.08.(화) 10:00 ~ 09.14.(월) 17:00	-
1단계 합격자(면접 대상자) 발표	11.23.(월) 10:00	1단계 합격자 발표 시 면접 시간, 면접 대기실, 수험생 유의사항을 입학처 홈페이지 (admission.ssu.ac.kr)에 공지함 (개별 통보하지 않음)
2단계(면접고사)	11.27.(금)	
최초합격자 발표	12.18.(금) 10:00	합격자 발표 및 등록 안내(p.14)

바 제출서류(PDF 업로드)

1) 모든 제출서류는 2026.07.01.(수) 이후 발급한 서류에 한함
※ 외국 고교 졸업(예정)자 예외

2) 서류제출 관련 유의사항은 p.13 반드시 확인

3) 제출서류는 하나의 PDF 파일(1부)로 만들어 온라인 업로드해야 함
※ 제출서류(PDF 업로드) 안내 관련하여 입학처 홈페이지 수시-공지사항 탑재 예정

구분		내용	
학력서류	국내 고등학교 졸업(예정)자	학생부 온라인 제공 동의자	• **서류제출(PDF 업로드) 불필요**
		학생부 온라인 제공 비동의자 및 비대상교	• 학교생활기록부 1부 ※ 주민등록번호 모두 표기 ※ 정부24, 무인민원발급기, 교육기관(초중고) 발급
자격서류	입상(실적)증명서		• 입상(실적)증명서 1부 - 입상(실적) '예정증명서'는 인정하지 않음 - 상장 등은 인정하지 않으므로 주최기관에서 발행한 입상(실적)증명서를 제출해야 하며, 최종합격(입학) 후 제출된 모든 입상(실적)증명서는 주최(발급) 기관에 위·변조 여부를 확인하여 이상이 있을 경우 입학(합격)을 취소함 - 본교가 인정한 대회·종목 이외의 입상(실적)증명서, 상장 등은 자격 및 실적으로 인정하지 않고 파기하므로 제출하지 말 것 - 인정될 수 있는 실적은 모두 제출할 것

실기/실적

예체능우수인재전형[체육(당구)]

모집인원	3명

대학	모집단위	모집인원
인문대학	스포츠학부[체육(당구)]	3

가 지원자격

「초·중등교육법시행령」 제76조의3에 따른 국내 고등학교 졸업(예정)자로서, 국내 고교에서 3학기 이상 학생부 교과성적 산출이 가능하고 다음의 지원자격을 충족한 자

1) 국내 고교에서 3학기 이상의 고교과정을 이수하고 본교 학생부 교과성적 산출방식에 의해 성적 산출이 가능한 자

2) 고등학교 입학일부터 2026년 8월 31일까지(고등학교 재학기간 중) 본교가 인정하는 대회에서 3위 이내 입상한 자(캐롬 3쿠션 개인전)

구분	본교가 인정하는 대회	
당구(캐롬 3쿠션 개인전)	• 세계주니어3쿠션선수권대회 • 세계3쿠션당구월드컵 • 아시아캐롬선수권대회 • 대한체육회장배 전국당구대회	• 대한당구연맹회장배 전국당구대회 • 국토정중앙배 전국당구대회 • KBF 유스챔피언십 • 그 이외의 종합 전국당구선수권대회 (대한당구연맹 주최·주관)

※ 종합 전국당구선수권대회: 대한당구연맹에서 인정하는 전국 규모의 모든 종합 대회

나 선발방법

1) 전형요소 및 반영비율

전형방법	전형요소 및 반영비율		최고점	최저점	총점
일괄합산	입상실적	70%	70점	0점	100점
	면접	20%	20점	0점	
	학생부교과	10%	10점	0점	

※ 입상실적, 면접, 학생부 교과 중 한 가지라도 '0점' 취득자는 불합격 처리함

2) 실적 평가 등급 및 배점(최대 70점)

등급	자격 조건	배점
1등급	1위 1회 이상	70점
2등급	2위 2회 이상	60점
3등급	2위 1회	50점
4등급	3위 2회 이상	40점
5등급	3위 1회	30점
기타	그 외	0점

※ 최상위 입상 실적 1개만 인정함

3) 면접고사

구분	등급 자격 조건
면접형태	서류기반 개별면접(블라인드 면접)
면접시간	10분 이내
면접위원	3명
평가항목	지적 잠재력 및 판단력, 리더십 및 사회성, 자질 및 장래성, 근성 및 스포츠맨십

※ 지원자 성명, 수험번호, 출신 고교명 등 블라인드 처리

4) 학생부 교과성적 반영방법

① 계열별 반영교과

구분	반영교과(군)	반영방법
스포츠학부	국어, 수학, 영어, 사회, 한국사 교과(군)에 속한 전 과목 반영	석차등급, 이수단위 고려 / 학년별 반영비율 동일

② 계열별 교과 가중치

구분	공통과목/일반선택 (100%)			
	국어교과	수학교과	영어교과	사회교과(한국사 포함)
스포츠학부	35	15	35	15

※ 학년별 가중치 없으며 전 학년 성적 반영
※ 환산점수 산출 방법: p.68~71 참고

5) 동점자 처리 기준

구분	1순위	2순위	3순위	4순위
체육(당구)	입상실적 점수	면접 점수	학생부 국어 환산점수	학생부 영어 환산점수

다 수능최저학력기준 없음

라 학교폭력 조치사항 및 출결상황 반영방법

1) 학교폭력 조치사항

구분	조치사항별 감점 기준								
	1호	2호	3호	4호	5호	6호	7호	8호	9호
감점	0점			5점		7점		부적격	

※ 학교폭력 조치사항에 따라 환산총점(100점)에서 차등 감점
※ 학교폭력 조치사항 8~9호 대상자는 부적격으로 불합격 처리

2) 출결상황

구분	미인정 결석일수		
	0일	1~5일	6일 이상
감점	0점(감점 없음)	0.5점	1점

※ 출결상황에 따라 환산총점(100점)에서 차등 감점

마 전형일정

구분	일시	비고
서류제출(PDF 업로드)	09.08.(화) 10:00 ~ 09.14.(월) 17:00	-
수험생 유의사항 공개	09.29.(화)	입학처 홈페이지(admission.ssu.ac.kr)에 공지(개별 통보하지 않음) - 개인별 고사장, 입실 시간, 고사 유의사항 등
면접고사	10.03.(토) ~ 10.04.(일) 중 예정	지원 인원에 따라 변경될 수 있음
최초합격자 발표	10.30.(금) 10:00	합격자 발표 및 등록 안내(p.14)

바 제출서류(PDF 업로드)

1) 모든 제출서류는 2026.07.01.(수) 이후 발급한 서류에 한함
※ 외국 고교 졸업(예정)자 예외

2) 서류제출 관련 유의사항은 p.13 반드시 확인

3) 제출서류는 하나의 PDF 파일(1부)로 만들어 온라인 업로드해야 함
※ 제출서류(PDF 업로드) 안내 관련하여 입학처 홈페이지 수시-공지사항 탑재 예정

구분			내용
학력 서류	국내 고등학교 졸업(예정)자	학생부 온라인 제공 동의자	• **서류제출(PDF 업로드) 불필요** **- 2024년~2027년 졸업(예정)자 중 온라인 제공 동의자** **- 2005년~2023년 졸업자 중 대입전형자료 온라인 생성신청 시스템 (apply.neis.go.kr)에서 대입전형자료 생성신청을 완료한 경우**
		학생부 온라인 제공 비동의자 및 비대상교	• 학교생활기록부 1부 **※ 주민등록번호 모두 표기** ※ 정부24, 무인민원발급기, 교육기관(초중고) 발급
자격 서류	입상(실적)증명서		• 입상(실적)증명서 1부 - 입상(실적) '예정증명서'는 인정하지 않음 - 상장 등은 인정하지 않으므로 주최기관에서 발행한 입상(실적)증명서를 제출해야 하며, 최종합격(입학) 후 제출된 모든 입상(실적)증명서는 주최(발급) 기관에 위·변조 여부를 확인하여 이상이 있을 경우 입학(합격)을 취소함 - 본교가 인정한 대회·종목 이외의 입상(실적)증명서, 상장 등은 자격 및 실적으로 인정하지 않고 파기하므로 제출하지 말 것 - 인정될 수 있는 실적은 모두 제출할 것

예체능우수인재전형(축구)

모집인원	10명

대학	모집단위	모집인원(포지션별)
인문대학	스포츠학부(축구)	FW 3명 MF 3명 DF 3명 GK 1명 계 10명

가 지원자격

「초·중등교육법시행령」 제76조의3에 따른 국내 고등학교 2026년, 2027년 졸업(예정)자로서, 국내 고교에서 3학기 이상 학생부 교과성적 산출이 가능하고, 고등학교 입학일부터 2026년 8월 31일까지(고등학교 재학기간 중) 다음 중 어느 하나에 해당하는 자

1) 고등학교 재학 중 대한축구협회가 인정하는 국가대표(올림픽대표, 아시안게임대표, U-17세 이상 연령별 대표)에 선발되어 해당 대회에 참가한 자

2) 고등학교 재학 중 본교가 인정하는 전국 축구대회에서 4강 이내 입상한 자

본교가 인정하는 전국 축구대회	
• 금석배 전국 고등학생 축구대회	• 대한축구협회장배 전국 고등학교 축구대회
• 백운기 전국 고등학교 축구대회	• 무학기 전국 고등학교 축구대회
• 청룡기 전국 고등학교 축구대회	• 금강대기 전국 고등학교 축구대회
• 춘계 전국 고등축구대회	• 백록기 전국 고등학교 축구대회
• 추계 전국 고등축구대회	• 전국 체육대회
• 대통령금배 전국 고교 축구대회	• Ground.N K리그 챔피언십(U-18, U-17)
• 문화체육관광부장관기 전국 고등학교 축구대회	• 전국고등축구리그 왕중왕전
• 문화체육관광부장관배 전국 고등학교 축구대회	• 부산MBC 전국고등학교 축구대회

나 선발방법

1) 전형요소 및 반영비율

전형방법	전형요소 및 반영비율		최고점	최저점	총점
일괄합산	입상실적	50%	50점	0점	100점
	실기고사(3종목)	30%	30점	0점	
	면접	10%	10점	0점	
	학생부교과	10%	10점	0점	

※ 입상실적, 실기고사, 면접, 학생부 교과 중 한 가지라도 '0점' 취득자는 불합격 처리함

2) 실적 평가 등급 및 배점(최대 50점)

① 대회경력(45점): 고등학교 입학일로부터 3학년 재학 중 2026년 8월 31일까지 소속팀이 본교가 인정하는 전국 축구대회에서 4강 이내 입상하고 그 대회에 출전한 자

입상 기준	Ground.N K리그 U-17 챔피언십 Ground.N K리그 U-18 챔피언십 대한축구협회장배 전국 고등학교 축구대회		입상 기준	그 외 본교가 인정하는 전국 축구대회	
	해당 대회 출전 시간	점수		해당 대회 출전 시간	점수
우승/준우승	400분 이상	45	우승/준우승	480분 이상	35
	360분~399분	25		440분~479분	25
	1분~359분	5		1분~439분	5
4강 이내	400분 이상	25	4강 이내	480분 이상	25
	1분~399분	3		1분~479분	3
4강 외	-	0	4강 외	-	0

※ 본교가 인정하는 전국 축구대회: 지원자격(p.50) 참고
※ 입상한 대회가 다수인 경우, 최고 점수만 반영함
※ 지원한 포지션과 입상실적 증명서의 포지션이 일치하는 경우에만 실적으로 반영함

② 국가대표 선수 경력(5점): 고등학교 재학 중 국가대표 선수로 선발된 자

내용	점수	비고
월드컵국가대표, 올림픽대표, 아시안게임대표	5	-
연령별 대표(U-16, U-17, U-18)		-
-	0	-

3) 실기고사 배점(최대 30점)

오래달리기(1.4km) / 15점		콘 드리블 / 5점		허들 점프 / 10점	
계측값(FW, MF, DF)	점수	계측값(FW, MF, DF, GK)	점수	계측값(FW, MF, DF, GK)	점수
5분 01초 미만	15	20초 미만	5	65개 이상	10
5분 01초 이상	0	20초~21초 미만	4	61개~64개	8
계측값(GK)	점수	21초~22초 미만	3	57개~60개	6
5분 31초 미만	15	22초~23초 미만	2	53개~56개	4
5분 31초 이상	0	23초~24초 미만	1	49개~52개	2
-		24초 이상	0	49개 미만	0

※ 실기고사 실시요령은 p.54~56 참고

4) 면접고사

구분	내용
면접형태	서류기반 개별면접(블라인드 면접)
면접시간	10분 이내
면접위원	3명
평가항목	지적 잠재력 및 판단력, 리더십 및 사회성, 자질 및 장래성, 근성 및 스포츠맨십

※ 지원자 성명, 수험번호, 출신 고교명 등 블라인드 처리

5) 학생부 교과성적 반영방법

① 계열별 반영교과

구분	반영교과(군)	반영방법
스포츠학부	국어, 수학, 영어, 사회, 한국사 교과(군)에 속한 전 과목 반영	석차등급, 이수단위 고려 / 학년별 반영비율 동일

② 계열별 교과 가중치

구분	공통과목/일반선택 (100%)			
	국어교과	수학교과	영어교과	사회교과(한국사 포함)
스포츠학부	35	15	35	15

※ 학년별 가중치 없으며 전 학년 성적 반영
※ 환산점수 산출 방법: p.68~71 참고

6) 동점자 처리 기준

구분	1순위	2순위	3순위	4순위
축구	입상실적 점수	면접 점수	실기고사 총점	학생부 국어 환산점수

다 수능최저학력기준 없음

라 학교폭력 조치사항 및 출결상황 반영방법

1) 학교폭력 조치사항

구분	조치사항별 감점 기준								
	1호	2호	3호	4호	5호	6호	7호	8호	9호
감점	0점			5점		7점		부적격	

※ 학교폭력 조치사항에 따라 환산총점(100점)에서 차등 감점
※ 학교폭력 조치사항 8~9호 대상자는 부적격으로 불합격 처리

2) 출결상황

구분	미인정 결석일수		
	0일	1~5일	6일 이상
감점	0점(감점 없음)	0.5점	1점

※ 출결상황에 따라 환산총점(100점)에서 차등 감점

마 전형일정

구분	일시	비고
서류제출(PDF 업로드)	09.08.(화) 10:00 ~ 09.14.(월) 17:00	-
수험생 유의사항 공개	09.29.(화)	입학처 홈페이지(admission.ssu.ac.kr)에 공지(개별 통보하지 않음) - 개인별 고사장, 입실 시간, 고사 유의사항 등
면접고사, 실기고사	10.03.(토) ~ 10.04.(일) 중 예정	지원 인원에 따라 변경될 수 있음
최초합격자 발표	10.30.(금) 10:00	합격자 발표 및 등록 안내(p.14)

바 제출서류(PDF 업로드)

1) 모든 제출서류는 2026.07.01.(수) 이후 발급한 서류에 한함
※ 외국 고교 졸업(예정)자 예외

2) 서류제출 관련 유의사항은 p.13 반드시 확인

3) 제출서류는 하나의 PDF 파일(1부)로 만들어 온라인 업로드해야 함
※ 제출서류(PDF 업로드) 안내 관련하여 입학처 홈페이지 수시-공지사항 탑재 예정

구분			내용
학력 서류	국내 고등학교 졸업(예정)자	학생부 온라인 제공 동의자	• **서류제출(PDF 업로드) 불필요**
		학생부 온라인 제공 비동의자 및 비대상교	• 학교생활기록부 1부 **※ 주민등록번호 모두 표기** ※ 정부24, 무인민원발급기, 교육기관(초중고) 발급
자격 서류	입상(실적)증명서		• 경기(리그 등) 실적증명서 1부 - 경기(리그 등) 실적 '예정증명서'는 인정하지 않음 - 최종합격(입학) 후 제출된 모든 경기(리그 등) 증명서는 주최(발급) 기관에 위·변조 여부를 확인하여 이상이 있을 경우 입학(합격)을 취소함 - 본교가 인정한 대회·종목 이외의 경기(리그 등) 실적증명서, 상장 등은 자격 및 실적으로 인정하지 않고 파기하므로 제출하지 말 것 - 인정될 수 있는 실적은 모두 제출할 것
추가서류 (해당자)			• 각급 대표팀 소집확인서 1부 - 주최기관에서 발행한 각급 대표팀 소집확인서를 제출해야 하며, 최종합격(입학) 후 제출된 모든 서류는 주최(발급) 기관에 위·변조 여부를 확인하여 이상이 있을 경우 입학(합격)을 취소함 - 본교가 인정한 국가대표 선수 경력 이외 소집확인서는 실적으로 인정하지 않고 파기하므로 제출하지 말 것

예체능우수인재전형(축구) 실기고사 실시요령

※ 실기고사장 환경 및 고사당일 상황 등에 따라 모식도 규격과 일부 차이가 존재할 수 있음

1. 오래달리기(1.4km)

① 수험생은 출발 위치에서 준비한다.

② "출발" 신호에 맞춰 1.4km(본교 트랙 기준 4바퀴) 달리기를 한다.

③ 도착지점에 들어오는 시각을 기준으로 기록을 측정한다.

④ 다음의 경우에는 파울로 간주하여 실격 처리(해당종목 0점 처리)한다.
- 고의로 다른 수험생을 방해(다른 수험생의 신체 일부를 잡는 경우 등)하는 경우

⑤ 실기고사에 영향을 줄 수 있는 소품 및 장비를 사용한 경우에는 실격 처리하고 중도 퇴실시킨다.

⑥ 1회만 실시한다.

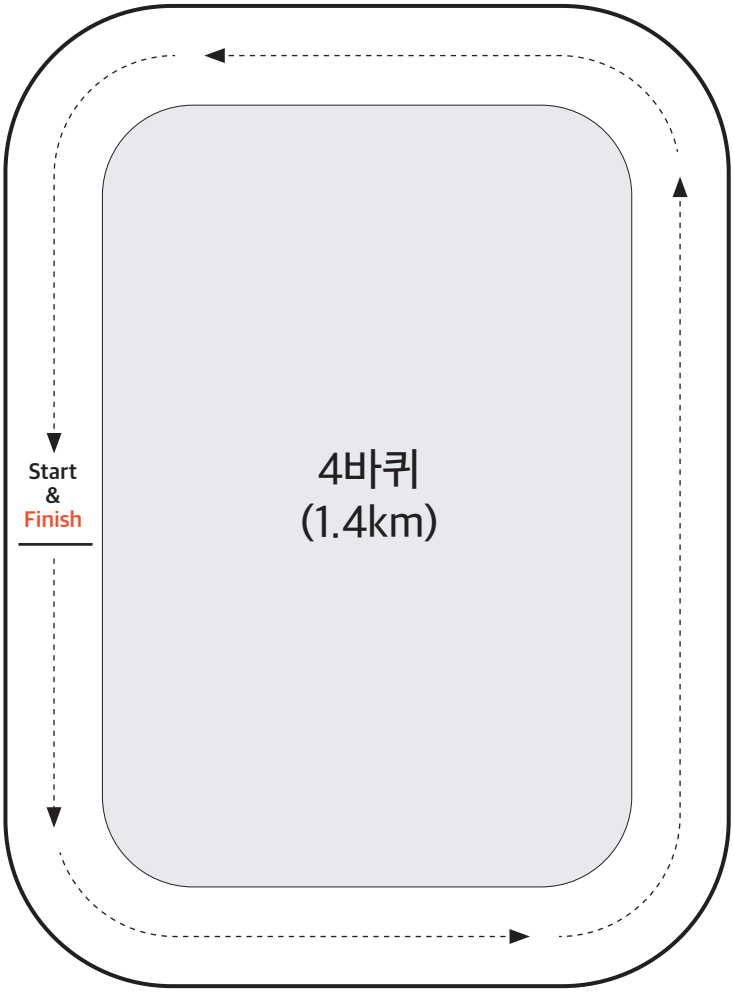

그림 1. 오래달리기(1.4km) 실기고사장 모식도

2. 콘 드리블

① 1회 실시를 원칙으로 한다.
단, 버저를 정상적으로 누르지 못하고 출발한 경우, 바로 실시를 원칙으로 한 번의 기회를 더 부여한다.

② 수험생은 출발 구역에서 출발 버저를 누른 후 드리블을 시작한다.

③ 아래 '그림2'와 같이 세워져있는 콘을 1~5번의 순서에 맞춰 지정된 방향으로 드리블하여 돈다.

④ 드리블 시 아래 '그림2'와 같이 지정된 방향으로 드리블해야 유효한 드리블로 인정한다. 지정되지 않은 방향으로 드리블하는 경우 해당 콘으로 돌아와 지정된 방향으로 다시 드리블을 해야 한다.

⑤ 드리블로 도착 구역에 도달하여 볼을 도착 구역(1.5m × 1.5m) 내에 세운 뒤 도착 버저를 누른다.

⑥ 다음의 경우에는 파울로 간주하여 실격 처리(해당종목 0점 처리)한다.
- 공을 미리 차 두고 출발 버저를 누르는 경우
- 1~5번 순서에 맞게 드리블을 하지 않고 임의대로 드리블한 뒤 이를 정정하지 않는 경우
- 공을 출발/도착 구역에 세우는 행위 없이 도착 버저를 누르는 경우
- 공을 도착 구역이 아닌 다른 지점에 세우고 버저를 누르는 경우
- 공을 미리 차 두고 도착 버저를 누르거나 공과 상관없이 도착 버저를 누르는 경우
- 고의로 콘의 위치를 변경하는 경우

⑦ 다음의 경우에는 정상적인 행위로 간주한다.
- 콘에 공이 닿았으나 정상적인 경로로 드리블한 경우
- 드리블 도중 넘어지는 경우
- 정상적으로 공을 출발/도착 구역에 세우는 행위를 하였으나, 공이 불가항력적 사유로 이동한 경우

⑧ 수험생 본인이 출발 시 출발 버저를 누르고 모든 과정을 마친 뒤 본인이 도착 버저를 유효하게 누르는 시점을 기준으로 시간을 측정한다. 버저 누르는 것을 누락하는 경우 발생하는 불이익은 수험생 본인이 책임진다.

⑨ 실기고사에 영향을 줄 수 있는 소품 및 장비를 사용한 경우에는 실격 처리하고 중도 퇴실시킨다.

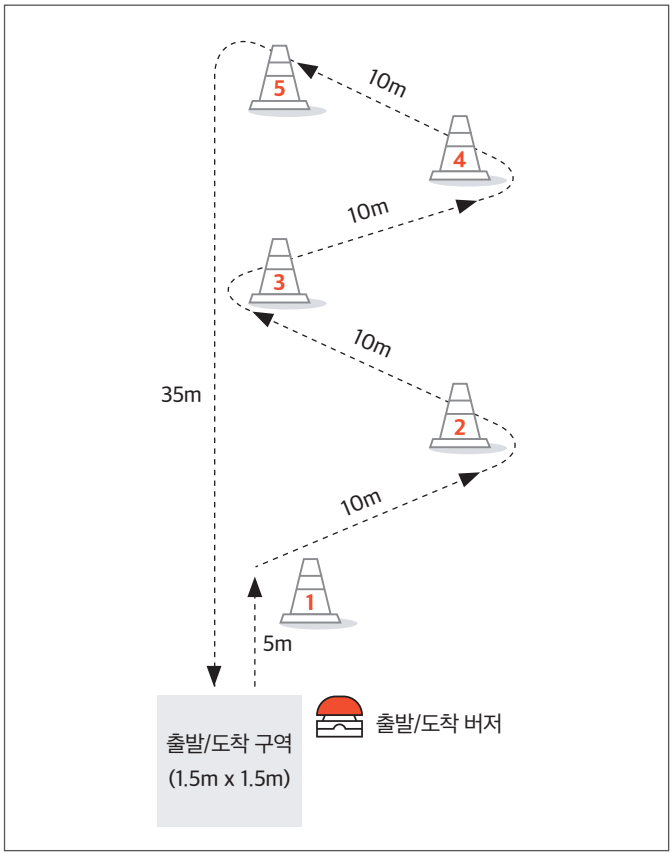

그림 2. 콘 드리블 실기고사장 모식도

3. 허들 점프

① 수험생은 허들 옆에 나란히 서서 준비한다.

② 출발 신호에 맞춰 1분간 양발 점프를 하여 허들을 넘는다.

③ 허들을 양발로 1회 넘어서 양발이 땅에 착지하는 순간을 1개로 처리한다.(편도 기준)

④ 종료 신호가 있을 때까지 넘은 기록을 측정한다.

⑤ 다음의 경우에는 허들을 넘은 횟수로 인정하지 않는다.
- 양발이 아닌 한 발씩(연속동작 포함) 허들을 넘은 경우
- 허들을 넘어뜨린 경우
- 허들에 발 혹은 신체 일부가 걸려 넘어가지 못한 경우
- 한 발만 넘어간 경우
- 허들 위의 정해진 구역을 점프해서 넘지 않은 경우
- 허들 등을 손으로 짚고 넘은 경우
- 출발 신호 이전, 종료 신호 이후에 허들을 넘은 경우

⑥ 다음의 경우에는 정상적인 행위로 간주한다.
- 허들을 건드렸으나 양발이 정상적으로 넘어가고 허들이 넘어지지 않은 경우

⑦ 허들을 넘어뜨리는 경우 시간은 계속 흘러가며, 본인이 허들을 원상태로 복구한 뒤 점프를 이어나간다.

⑧ 실기고사에 영향을 줄 수 있는 소품 및 장비를 사용한 경우에는 실격 처리하고 중도 퇴실시킨다.

⑨ 1회만 실시한다.

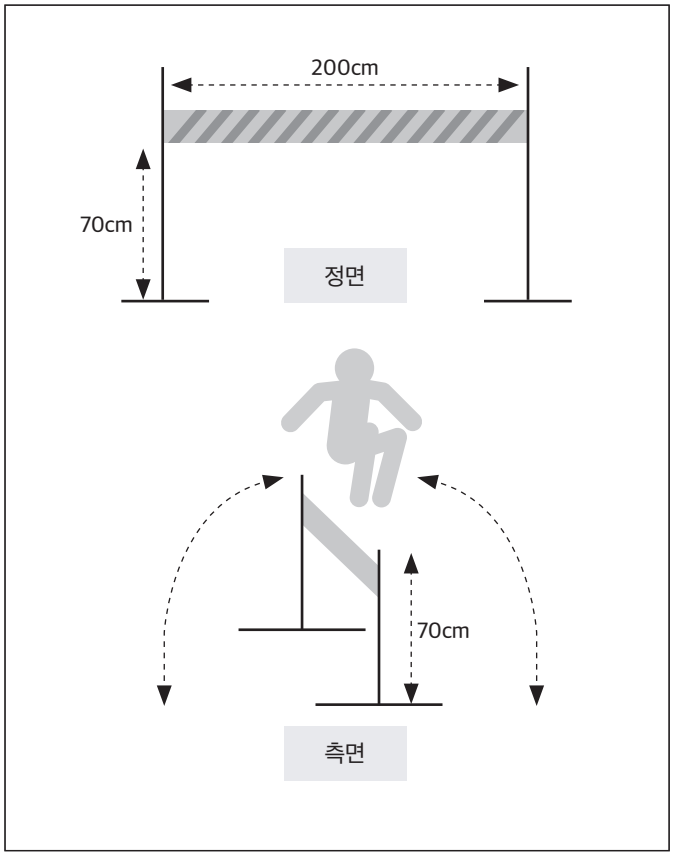

그림 3. 허들 점프 실기고사장 모식도

예체능우수인재전형(연기, 연출)

모집인원	38명

대학	모집단위	모집인원
인문대학	예술창작학부 영화예술전공	연기 16명 연출 22명

가 지원자격

고등학교 졸업(예정)자 또는 관계 법령에 의하여 고등학교 졸업과 동등 이상의 학력이 있다고 인정된 자

나 선발방법

1) 전형요소 및 반영비율

구분		전형요소 및 반영비율		최고점	최저점	총점
연기	1단계(4배수)	실기고사	100%	100점	0점	100점
	2단계	실기고사	90%	90점	0점	100점
		학생부교과	10%	10점	0점	
연출	1단계(3배수)	실기고사	60%	60점	0점	100점
		학생부교과	40%	40점	0점	
	2단계	실기고사	100%	100점	0점	100점

※ 실기고사, 학생부 교과 중 한 가지라도 '0점' 취득자는 불합격 처리함
※ 1단계 동점자 전원 선발

2) 실기고사

① 연기

구분	내용
1단계	지정연기(1분 내): 제시된 자료(대본)를 바탕으로 한 장면을 연기
2단계	지정연기(6분 30초 내): 주어진 시나리오로 상대배우(현장 추첨)와 함께 연기

② 연출

구분	내용
1단계	스토리 구성(3분 30초 내): 제시된 자료(이미지, 키워드, 대본 등)로 이야기를 만들어 한 장면을 구술
2단계	실기평가(6분 30초 내): 영상자료 감상 후 영상에 대한 비평 평가

3) 학생부 교과성적 반영방법

① 계열별 반영교과

구분	반영교과(군)	반영방법
예술창작학부 영화예술전공	국어, 수학, 영어, 사회, 한국사 교과(군)에 속한 전 과목 반영	석차등급, 이수단위 고려 / 학년별 반영비율 동일

※ 비교평가대상자(p.72 참고)의 학생부 교과 성적은 실기고사 점수에서 환산함

② 계열별 교과 가중치

구분	공통과목/일반선택 (100%)			
	국어교과	수학교과	영어교과	사회교과(한국사 포함)
예술창작학부 영화예술전공	35	15	35	15

※ 학년별 가중치 없으며 전 학년 성적 반영
※ 환산점수 산출 방법: p.68~71 참고

4) 동점자 처리 기준

구분	1순위	2순위	3순위
1단계	동점자 모두 선발		
2단계	실기고사 총점	실기고사 평가항목 중 최고배점항목의 점수	1단계 총점

다 수능최저학력기준

없음

라 학교폭력 조치사항 반영방법

구분	조치사항별 감점 기준								
	1호	2호	3호	4호	5호	6호	7호	8호	9호
감점	0점			5점		7점		부적격	

※ 학교폭력 조치사항에 따라 환산총점(100점)에서 차등 감점
※ 학교폭력 조치사항 8~9호 대상자는 부적격으로 불합격 처리

마 전형일정

구분			일시	비고
서류제출(PDF 업로드)			09.08.(화) 10:00 ~ 09.14.(월) 17:00	
연기	1단계	수험생 유의사항 공개	09.15.(화)	입학처 홈페이지(admission.ssu.ac.kr)에 공지 – 개인별 고사장, 입실 시간, 고사 유의사항 등 ※ 지원 인원에 따라 고사 일정이 변경될 수 있음
		실기고사	09.19.(토) ~ 09.20.(일) 예정	
	2단계	수험생 유의사항 공개	10.13.(화)	
		실기고사	10.17.(토) ~ 10.18.(일) 예정	
연출	1단계	수험생 유의사항 공개	09.29.(화)	
		실기고사	10.03.(토) ~ 10.04.(일) 예정	
	2단계	수험생 유의사항 공개	10.13.(화)	
		실기고사	10.24.(토) ~ 10.25.(일) 예정	
최초합격자 발표			10.30.(금) 10:00	합격자 발표 및 등록 안내(p.14)

바 제출서류(PDF 업로드)

1) 모든 제출서류는 2026.07.01.(수) 이후 발급한 서류에 한함
※ 외국 고교 졸업(예정)자 예외

2) 서류제출 관련 유의사항은 p.13 반드시 확인

3) 제출서류는 하나의 PDF 파일(1부)로 만들어 온라인 업로드해야 함
※ 제출서류(PDF 업로드) 안내 관련하여 입학처 홈페이지 수시-공지사항 탑재 예정

구분			내용
학력 서류	국내 고등학교 졸업(예정)자	학생부 온라인 제공 동의자	• **서류제출(PDF 업로드) 불필요** **- 2024년~2027년 졸업(예정)자 중 온라인 제공 동의자** **- 2005년~2023년 졸업자 중 대입전형자료 온라인 생성신청 시스템 (apply.neis.go.kr)에서 대입전형자료 생성신청을 완료한 경우**
		학생부 온라인 제공 비동의자 및 비대상교	• 학교생활기록부 1부 **※ 주민등록번호 모두 표기** ※ 정부24, 무인민원발급기, 교육기관(초중고) 발급
	외국 고등학교 졸업(예정)자	지원자 전체	· 외국 고등학교 졸업(예정)증명서 1부[1]
		해당자 국내 고교 이수학기가 있는자	· 국내 고등학교 학교생활기록부 1부[2]
	검정고시 출신자	검정고시 자료 온라인 제공 동의자	· 서류제출(PDF 업로드) 불필요 **- 2018년~2026년(1회차) 합격자 중 온라인 제공 동의자**
		검정고시 자료 온라인 제공 비동의자	· 검정고시 합격증명서 1부
		해당자 국내 고교 이수학기가 있는자	· 국내 고등학교 학교생활기록부 1부[2]

※ 주 1) 최종합격(입학) 후 아포스티유 확인서 또는 영사 확인을 받아 제출해야 하며, 미제출 시 합격(입학)을 취소할 수 있음
※ 주 2) 학교폭력 조치사항 확인을 위하여 국내 고교 재학사실이 있는 경우 해당 서류를 제출해야 함

기타

특성화고등을졸업한재직자전형

모집인원	103명

대학	모집단위	모집인원
경제통상대학	금융경제학과	37
	국제무역학과	37
IT대학	디지털미디어학과	29

가 지원자격

다음의 요건을 모두 갖춘 자로서 2027년 3월 1일 기준으로 산업체에 재직 중인 자([고등교육법시행령] 제29조 제2항 제14호 '다'목에 해당하는 자)

1) 다음 중 어느 하나에 해당하는 자

① [초·중등교육법 시행령] 제76조의3(고등학교의 구분) 제1호에 따른 일반고등학교에 재학하는 동안 시·도 교육감이 [직업교육훈련촉진법]에 따른 직업교육훈련기관 중 직업교육훈련위탁기관으로 선정한 기관에서 1년 이상의 직업교육훈련과정을 이수하고 해당 일반고등학교를 졸업한 자

② [초·중등교육법 시행령] 제90조(특수목적고등학교) 제1항 제10호에 따른 산업수요 맞춤형 고등학교를 졸업한 자

③ 특성화고등학교등을 졸업한 자
[초·중등교육법 시행령] 제91조제1항에 따른 특성화고등학교 중 자연현장실습 등 체험위주의 교육을 전문으로 실시하는 고등학교를 제외한 학교([초·중등교육법 시행령] 제76조의3제1호에 따른 일반고등학교에 설치된 학과 중 특성화고등학교에서 제공하는 것과 같은 교육과정으로 운영되는 학과 포함)

④ [평생교육법] 제31조(학교형태의 평생교육시설) 제2항에 따른 학력인정 평생교육시설 중 특성화고등학교등에서 제공하는 것과 같은 교육과정을 운영하는 평생교육시설에서 해당 교육과정을 이수한 자

2) 다음 중 어느 하나에 해당하는 산업체 근무 경력 기간의 합이 3년 이상일 것

① 1)의 ①부터 ④까지의 법령에 따라 학교를 졸업하거나 평생교육시설의 교육과정을 이수하기 전의 기간으로서 해당 학교나 평생교육시설에 재학하지 않은 기간 중에 산업체에서 근무한 기간

② 1)의 ①부터 ④까지의 법령에 따라 학교를 졸업하거나 평생교육시설의 교육과정을 이수하기 직전 학기의 재학 중에 산업체에서 근무한 기간

③ 1)의 ①부터 ④까지의 법령에 따라 학교를 졸업하거나 평생교육시설의 교육과정을 이수한 후 산업체에서 근무한 기간

※ 산업체 범위 및 재직기간 산정 유의사항

구분	내용
산업체 범위	· 아래의 기준 중 하나 이상을 충족해야 함 – 국가·지방자치단체 및 공공단체(소속 직원의 경우) – [근로기준법] 제 11조(적용범위)에 의거 상시근로자 5인(사업주 포함) 이상 사업체 – 4대 보험 중 1개 이상 가입 사업체(창업·자영업자 포함) – 4대 보험 미가입 영세창업·자영업자는 사업자등록증을 소지하고, 세금 체납 사실이 없는 경우 지원 가능 – 4대 보험 가입 대상 사업체가 아닌 1차 산업체 종사자는 국가·지방자치단체가 발급하는 공적증명서(농지원부 등) 확인을 통해 인정할 수 있음
재직기간 산정 기준 및 유의사항	**· 원서접수 기간 중 재직 중이어야 함** **· 2027.03.01. 기준으로 재직기간(4대 보험 중 하나 이상에 가입된 기간)이 3년 이상(예정)이어야 함** ※ 3년 이상이라 함은 1개월을 30일로 계산하여 재직기간이 1,080일(30일×36개월) 이상인 경우를 의미함 **· 2개 이상의 산업체에서 재직한 경우 총 재직기간은 합산하여 산정하되, 중복되는 기간은 이중으로 합산하지 않음** **· 영세창업·자영업자 중 휴업기간 등 비영업기간은 재직기간 산정에서 제외함** **· 군 의무복무, 병역특례 경력 기간을 재직기간으로 포함하여 산정함** ※ 단, 원서접수 시점에 산업체(직장)에 소속되어 있지 않은 군복무자는 지원할 수 없음

나 선발방법

1) 전형요소 및 반영비율

전형방법	전형요소 및 반영비율		최고점	최저점	총점
일괄합산	서류종합평가 (학생부, 자기소개서)	100%	50점	0점	50점

※ 자기소개서, 학생부 중 한 가지라도 미제출(미작성) 시 불합격 처리함

2) 평가방법

평가요소	평가기준	반영비율
학업성취도	• 고등학교 교육과정 중 이수한 학업성취 수준	20%
교과목 이수 적절성	• 고교 전공 및 이수교과와 지원 전공과의 연관성	30%
전공적합성	• 직무 경험과 지원 전공과의 적합성	
발전가능성	• 입학 후 학업 계획의 구체성 및 실현 가능성	50%
인성	• 공동체의 기본 윤리와 원칙을 준수하는 태도 • 학교폭력 조치사항을 반영하여 평가	

3) 동점자 처리 기준

1순위	2순위	3순위
'학업성취도' 점수	'교과목 이수 적절성' 점수	'발전가능성' 점수

다 수능최저학력기준 없음

라 학교폭력 조치사항 반영방법

구분	조치사항별 감점 기준								
	1호	2호	3호	4호	5호	6호	7호	8호	9호
감점	0점			정성평가 후 차등 감점(1~4점)				부적격	

※ 학교폭력 조치사항에 따라 서류종합평가 시 정성평가하여 차등 감점
※ 학교폭력 조치사항 8~9호 대상자는 부적격으로 불합격 처리

바 전형일정

구분	일시	비고
서류제출(PDF 업로드) 및 자기소개서 입력	09.08.(화) 10:00 ~ 09.14.(월) 17:00	※ 자기소개서 온라인 입력
최초합격자 발표	12.18.(금) 10:00	합격자 발표 및 등록 안내(p.14)

바 제출서류(PDF 업로드)

1) 지원자격 서류는 원서접수 시작일(2026.09.08.(화)) 이후 발급, 그 외 서류는 2026.07.01.(수) 이후 발급한 서류에 한함
※ 외국 고교 졸업(예정)자 예외

2) 서류제출 관련 유의사항은 p.13 반드시 확인

3) 제출서류는 하나의 PDF 파일(1부)로 만들어 온라인 업로드해야 함
※ 제출서류(PDF 업로드) 안내 관련하여 입학처 홈페이지 수시-공지사항 탑재 예정

구분			내용
자기소개서			· 원서접수 사이트에서 온라인 입력(별도 출력하여 제출하지 않음) - 자기소개서에 지원자 성명, 출신 고등학교명, 부모(친인척 포함) 직업 정보 기재 금지
학력 서류	국내 고등학교 졸업(예정)자	학생부 온라인 제공 동의자	· **서류제출(PDF 업로드) 불필요** - 2024년~2027년 졸업(예정)자 중 온라인 제공 동의자 - 2005년~2023년 졸업자 중 대입전형자료 온라인 생성신청 시스템 (apply.neis.go.kr)에서 대입전형자료 생성신청을 완료한 경우
		학생부 온라인 제공 비동의자 및 비대상교	· 학교생활기록부 1부 **※ 주민등록번호 모두 표기** ※ 정부24, 무인민원발급기, 교육기관(초중고) 발급
자격 서류	4대보험 가입 산업체 종사자	건강보험자격득실 확인서	· 국민건강보험공단 발급: minwon.nhic.or.kr · 지원자격 기간에 해당하는 산업체를 모두 포함하여 발급 ※ 건강보험자격득실확인서로 재직여부 및 기간 확인이 어려운 경우 아래 증명서 중 1부로 제출 ① 국민연금 가입자 가입증명(www.nps.or.kr) ② 고용·산재보험 자격 이력 내역서(total.kcomwel.or.kr) ③ 4대 사회보험 가입자 가입내역 확인서(www.4insure.or.kr)
		해당자 병역 관련 서류	· 군 경력을 재직기간으로 인정받아야 하는 경우 해당자에 한하여 제출 - 전역자: 주민등록초본(병역사항 기재) - 복무중인 자: 병적증명서 또는 복무확인서
	4대보험 미가입 영세창업·자영업자	사업자 등록증명원	· 사업자등록증명원(세무서 발급)
		납세증명서	· 납세증명서, 납부내역증명서 각 1부(세무서 발급) · 휴업/폐업사실증명원(세무서 발급)(해당자)
	1차산업(농업·수산업) 종사자	공적증명서	· 국가·지방자치단체가 발급하는 공적증명서(농지원부 등)

4) 최종 합격자 추가 제출서류

대상자: 특성화고등을졸업한재직자 최종등록자
※ 2027.03.01. 기준 재직 사실 확인을 위한 서류

구분	제출서류	제출방법
최종 등록자	· 원서접수 시 PDF로 업로드한 서류 원본 일체 · 2027.03.01. 이후 발급한 건강보험자격득실확인서 1부(국민건강보험공단 발급: minwon.nhic.or.kr) ※ 건강보험자격득실확인서로 재직여부 및 기간 확인이 어려운 경우 아래 증명서 중 1부로 제출 ① 국민연금 가입자 가입증명(국민연금공단 발급: www.nps.or.kr) ② 고용·산재보험 자격 이력 내역서(고용·산재보험 토탈서비스 발급: total.kcomwel.or.kr) ③ 4대 사회보험 가입자 가입내역 확인서(4대 사회보험 정보연계센터 발급: www.4insure.or.kr)	· **제출기한:** 2027.03.05.(금)까지 · **제출처:** (06978) 서울특별시 동작구 상도로 369 숭실대학교 입학처 입학팀 ※ 제출서류 및 서류봉투에 모집단위, 수험번호, 성명 필수 기재

사 기타 안내사항

1) 특성화고등을졸업한재직자전형 입학생은 타 학과(부)로 전과할 수 없음

2) 교육과정 문의: 금융경제학과 02-828-7343, 국제무역학과 02-828-7366, 디지털미디어학과 02-820-0960

학생부종합전형 안내

SSU미래인재전형의 이원화, 서류형 신설

신설 SSU미래인재 (서류형)		SSU미래인재 (면접형)
서류종합평가 100%	전형 요소	1단계 서류종합평가 100%(3~3.5배수) 2단계 1단계 성적 50% + 면접 50%
자기주도적으로 깊이 있는 탐구활동을 수행한 학생	인재상	적극적으로 전공(계열) 관련 진로를 탐색해 온 학생
탐구역량 중심 평가	평가 요소	진로역량 중심 평가 (전공(계열)적합성+진로탐색노력)
학업역량 & 면접 부담 완화	핵심 포인트	면접을 통한 전공적합성 심층 평가

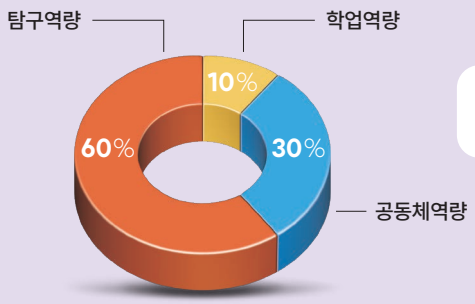

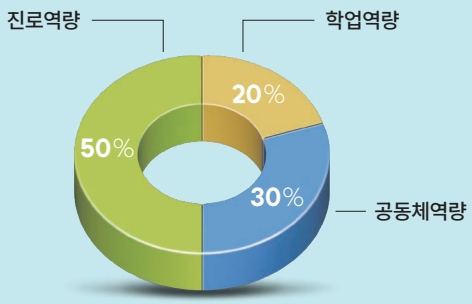

수시 6회 지원 내 **중복지원 가능**

※ 지원자격 충족 시, 학생부종합전형 내 전형 간 복수지원 가능

예시) 학생부종합 SSU미래인재(면접형)-SSU미래인재(서류형)-기회균형-SW우수자-특수교육대상자 모두 지원 가능

공정한 학생부종합전형 운영을 위한 노력

1. 학생 선발과정의 공정성과 신뢰성을 제고하기 위해 회피·배제 절차를 마련하고 운영함
2. 평가의 공정성을 확보하기 위해 다수의 입학사정관이 참여함
3. 지원자의 성명, 출신고교 등 개인정보를 블라인드 처리하여 평가함
4. 입학전형공정관리위원회를 구성·운영하여 학생부종합전형의 안정적 운영 및 공정성을 확보함
5. 모든 입학전형에 대해 자체 감사 절차를 별도로 마련하여 운영함
6. 전형 결과(합격·불합격)에 대한 이의신청 처리기준 절차를 마련하여 운영함
7. 모든 지원자의 서류가 내실 있게 평가되도록 입학사정관의 심사 학생 수와 평가시간을 합리적으로 적정한 수준으로 확보하여 운영함
8. 대입전형자료 기재 금지사항이 평가에 반영되지 않도록 자체 방안을 수립·운영함

학생부종합전형 서류종합평가 안내

평가절차

2인의 사정관이 지원자 1인을 독립 평가 ▶ 일정 점수 이상의 차이 발생 시 재평가 ▶ 입학전형 공정관리위원회 심의 ▶ 합격자 입학사정위원회 결정

평가방식

· 지원자 1인을 2인의 입학사정관이 독립적으로 평가
· 서류평가의 공정성을 위해 가번호를 부여하여 블라인드 평가를 진행함
· 블라인드 처리 정보: 지원자 성명, 수험번호, 출신 고등학교명, 부모 성명, 부모 직업 등

평가자료

· 학교생활기록부(검정고시자 및 외국고 출신자의 경우 학교생활기록부 대체서식 제출)
※ 학교생활기록부 기재요령에 따른 대입전형자료 기재 금지사항은 평가에 미반영 처리

평가기준

SSU미래인재(서류형)

평가항목	평가요소	평가내용	배점비율
학업 역량	학업성취도	· 고교 교육과정에서 이수한 학업성취 수준	10%
탐구 역량	탐구활동의 깊이와 과정	· 고교 교육과정 내에서 자기주도적으로 깊이 있는 탐구활동을 수행한 과정과 내용 – 관심 분야의 탐구활동 과정의 주도성 – 교과 지식 연계 및 다양한 자료 활용의 적절성 – 탐구 결과 분석의 논리성 및 결론 도출의 합리성	60%
공동체 역량	협력적소통	· 타인의 의견을 존중하며 자신의 생각을 효과적으로 표현하고, 공동체 목표 달성을 위해 협력하는 능력	30%
	성실성	· 책임감을 가지고 자신의 의무를 다하는 태도(출결, 봉사)	
	인성	· 공동체의 기본 윤리와 원칙을 준수하는 태도 (학교폭력 조치사항 반영)	

SSU미래인재(면접형), 기회균형, SW우수자, 특수교육대상자

평가항목	평가요소	평가내용	배점비율
학업 역량	학업성취도	· 고교 교육과정에서 이수한 학업성취 수준	20%
진로 역량	전공(계열) 진로탐색노력	· 전공(계열) 관련 진로를 탐색하는 과정에서 나타난 적극적이고 자기주도적인 실행노력 · 전공(계열) 관련 수업에서의 적극 참여도 및 학업에 대한 열의	50%
	선택과목 이수적절성	· 고교 교육과정에서 지원 전공(계열)에 필요한 과목을 선택하여 이수한 내용	
공동체 역량	협력적소통	· 타인의 의견을 존중하며 자신의 생각을 효과적으로 표현하고, 공동체 목표 달성을 위해 협력하는 능력	30%
	성실성	· 책임감을 가지고 자신의 의무를 다하는 태도(출결, 봉사)	
	인성	· 공동체의 기본 윤리와 원칙을 준수하는 태도 (학교폭력 조치사항 반영)	

※ 기회균형전형, SW우수자전형, 특수교육대상자전형은 SSU미래인재전형(면접형)과 동일

학생부종합전형 면접평가 안내(SSU미래인재(면접형), 기회균형, 특수교육대상자, SW우수자전형)

평가절차

2인의 면접위원이 지원자 1인을 독립 평가 ▸ 입학전형 공정관리위원회 심의 ▸ 최종 합격자 입학사정위원회 결정

평가방식

· 면접위원 2인, 지원자 1인의 서류 기반 블라인드 면접
· 면접의 공정성을 위해 가번호를 부여하여 면접을 진행함
· 블라인드 처리 정보: 지원자 성명, 수험번호, 출신 고등학교명, 부모 성명, 부모 직업 등

평가시간

· 지원자 1인당 12분 내외

평가기준

평가항목	평가요소	평가기준	배점비율
전공 적합성	전공준비도	· 지원 전공에 대한 이해도와 구체적인 지원동기	50%
	전공탐구 노력	· 지원자가 수행한 전공 관련 탐구 활동의 탐구 동기, 탐구 과정, 자기평가 및 발전가능성 ※ SW우수자전형: SW관련 경험활동에 근거한 논리적 사고 및 표현	
잠재력	자기평가력	· 진로탐색 과정에서 목표에 자기를 평가하며, 개선·발전해 나가는 실행 노력	50%
	발전가능성	· 면접 전반을 통해 드러나는 인성, 면접태도, 숭실 공동체 적응 가능성	

유의사항

· 면접 시 다음의 내용은 발언할 수 없으며, 언급할 경우 평가에 불이익을 받을 수 있음
– 지원자 성명, 출신고교, 수험번호 등 개인정보
– 부모(친인척 포함)의 실명 및 사회·경제적 지위(직종명, 직업명, 직위명 등)
– 학교생활기록부 기재요령에 따른 대입전형자료 기재 금지사항(예시: 공인어학성적, 수상실적 등)

면접질문 예시

전공적합성	전공준비도	· 지원 전공을 결정하게 된 구체적인 동기가 있다면 말씀해 주세요. · 고등학교 과정에서 이수한 과목 중 현재 전공을 지원하는 데 가장 도움이 된 과목은 어떤 것이었는지, 이유와 함께 말씀해 주세요.
	전공탐구노력	· ○○교과 선생님이 작성해 주신 내용에 따르면, ○○탐구활동과 연계하여 후속 활동을 하였다고 기재되어 있는데, 그 내용을 구체적으로 설명해 보세요. · 현재 이슈가 되고있는 ○○문제와 관련하여 지원자가 알고 있는 수준에서 해결방안에 대한 아이디어를 이야기해 볼 수 있을까요?
잠재력	자기평가력	· 다양한 진로탐색 활동을 하면서, 아쉬운 점은 어떤 부분이었으며 이를 개선하기 위해 구체적으로 어떠한 노력을 했나요? · 고교 3년간 꾸준히 노력해서 얻은 가장 큰 성취는 무엇이고, 그 과정에서 무엇을 배웠나요?
	발전가능성	· 팀 프로젝트 활동을 하며 팀원들과 원활하게 과제를 수행하기 위해 기울였던 노력에 대해 이야기해 주세요.

Part. 03

학교생활기록부 교과 반영방법
(비교평가대상자 포함)

- 학생부 교과 반영방법 68
- 학생부 교과 반영 예시 70
- 비교평가대상자 학생부 반영방법 72

학생부 교과 반영방법

가 대상 전형

교과우수자, 논술우수자, 예체능우수인재(체육(당구), 축구, 연기, 연출)

나 반영 교과

구분	반영교과
인문계열, 경상계열, 자유전공학부(인문)	국어, 수학, 영어, 사회, 한국사 교과(군)에 속한 전 과목 반영
자연계열, 자유전공학부(자연)	국어, 수학, 영어, 과학 교과(군)에 속한 전 과목 반영

※ 학교생활기록부 반영 교과(군)는 교육부의 교과(군) 분류 체계를 따르며, 교과 분류가 이와 상이할 경우 본교의 판단에 의해 반영
※ 예체능우수인재(체육(당구), 축구, 연기, 연출)는 인문계열 반영교과 적용

다 교과별 가중치

1) 교과우수자, 논술우수자

구분	공통과목/일반선택 과목(80%)					진로선택 (20%)
	국어교과	수학교과	영어교과	사회교과 (한국사 포함)	과학교과	
인문계열	35	15	35	15	-	100
경상계열	20	30	35	15	-	
자유전공학부(인문)	30	20	30	20	-	
자연계열, 자유전공학부(자연)	15	35	25	-	25	

① 학년별 가중치 없으며 전 학년 성적 반영
② 진로선택 과목은 계열별 공통과목/일반선택 과목에서 반영하는 교과(군)에 해당하는 과목만 반영
③ 진로선택 과목은 성취도별로 등급 부여(A=1등급, B=2등급, C=3등급)
④ 진로선택 과목은 이수 과목 수에 따라 최대 취득 비율 제한: 3과목 이상 이수 20%, 2과목 이수 18%, 1과목 이수 16%
⑤ 2024년 및 이전 졸업자는 비교평가 적용(p.72 참고)

2) 예체능우수인재전형(체육(당구), 축구, 연기, 연출)

구분	공통과목/일반선택 과목(100%)				
	국어교과	수학교과	영어교과	사회교과 (한국사 포함)	과학교과
인문계열	35	15	35	15	-

① 학년별 가중치 없으며 전 학년 성적 반영
② 예체능우수인재전형은 진로선택 과목 미반영
③ 2024년 및 이전 졸업자는 비교평가 적용(p.72 참고)

라 교과 성적 산출 방법

1) 반영방법

① 학교생활기록부 교과 성적의 공통과목·일반선택 과목은 석차등급(진로선택 과목은 성취도) 및 이수단위를 고려하여 본교 자체 기준에 따른 환산점수로 반영함

② 학년별 가중치 없으며, 2027년 2월 졸업예정자는 5개 학기(3학년 1학기까지)의 교과 성적을 반영하고, 졸업자는 6개 학기(3학년 2학기까지)의 교과 성적을 반영함

2) 석차등급 및 성취도 점수표

구분	내용								
	1등급	2등급	3등급	4등급	5등급	6등급	7등급	8등급	9등급
공통과목/일반선택 과목	10.0	9.5	9.0	8.5	8.0	7.0	5.0	3.0	0
진로선택 과목	성취도별 등급 부여: A=1등급, B=2등급, C=3등급 이수 과목 수에 따라 최대 취득 비율 제한: 3과목 이상 이수 20%, 2과목 이수 18%, 1과목 이수 16%								

3) 최종 환산점수 산출(p.70~71 예시 참고)

최종 환산점수 = (공통과목·일반선택 과목 환산점수 + 진로선택 환산점수) x (전형별) 학생부 교과 성적 반영비율

학생부 교과 환산점수 산출 안내

(교과우수자, 논술우수자전형)

숭실대 입학처 홈페이지 > 입학상담 프로그램 > 수시 상담하기 > 성적계산기

admission.ssu.ac.kr

클릭 클릭 클릭

교과성적 입력 후 환산점수 계산

※ 교과 환산점수 계산은 PC 환경(모바일 불가)에서만 가능합니다.

학생부 교과 반영 예시

2027.02. 졸업예정자 기준

가 공통과목/일반선택

학년	학기	교과	과목	단위 수	석차등급
1	1	국어	국어	4	3
		수학	수학	4	2
		영어	영어	4	2
		사회(역사/도덕포함)	생활과 윤리	3	2
		한국사	한국사	4	2
		과학	통합과학	4	2
		기술·가정/제2외국어/한문/교양	기술·가정	2	3
	2	국어	국어	4	3
		수학	수학	4	2
		영어	영어	4	2
		사회(역사/도덕포함)	생활과 윤리	3	1
		사회(역사/도덕포함)	통합사회	3	1
		과학	통합과학	3	2
		과학	과학탐구실험	2	-
		기술·가정/제2외국어/한문/교양	기술·가정	2	3
2	1	국어	독서	4	2
		수학	수학 I	4	2
		영어	영어 I	4	1
		과학	화학 I	3	3
		과학	생명과학 I	3	1
		과학	지구과학 I	3	1
		기술·가정/제2외국어/한문/교양	일본어 I	3	1
	2	국어	문학	4	2
		수학	수학 II	4	1
		영어	영어 II	4	1
		과학	화학 I	3	2
		과학	생명과학 I	3	1
		과학	지구과학 I	3	3
		기술·가정/제2외국어/한문/교양	일본어 I	3	3
3	1	국어	화법과 작문	4	2
		수학	미적분	4	1
		수학	확률과 통계	3	1
		영어	영어 회화	4	1
		사회(역사/도덕포함)	경제	3	3
		사회(역사/도덕포함)	생활과 윤리	3	3
		과학	물리학 I	3	2
		기술·가정/제2외국어/한문/교양	논술	2	P

나 진로선택

학년	학기	교과	과목	단위 수	석차등급
2	1	수학	기하	2	B
		체육	스포츠 생활	2	B
		예술	음악 감상과 비평	2	A
	2	수학	기하	2	B
		체육	스포츠 생활	2	B
		예술	음악 감상과 비평	2	A
		사회(역사/도덕포함)	여행지리	2	A
3	1	과학	물리학 II	2	A

1) 교과우수자전형-학교장 추천 자연계열 지원 예시(학생부교과 100%)

① 공통과목/일반선택 환산점수(소수점 넷째자리 절사)

: [[(등급점수 × 이수단위) 합] × 가중치 / 교과별 이수단위 합](소수점 여섯째자리 절사) × 8

계열	교과(군)	(등급점수 × 이수단위) 합(A)	가중치 (B)	A × B	교과별 이수단위 합(C)	A × B/C (소수점 여섯째자리 절사)		(①+②+③+④) × 8 (소수점 넷째자리 절사)
자연	국어	186.0	0.15	27.900	20	1.39500	①	9.64208 × 8 = **77.136**
	수학	224.0	0.35	78.400	23	3.40869	②	
	영어	196.0	0.25	49.000	20	2.45000	③	
	과학	267.5	0.25	66.875	28	2.38839	④	

② 진로선택 환산점수(소수점 넷째자리 절사)

: [[(등급점수 × 이수단위) 합] / 반영 교과 이수단위 합](소수점 여섯째자리 절사) × 2 × (최대취득비율 / 20%)

계열	교과(군)	(등급점수 × 이수단위) 합(A)	반영 교과 이수단위 합(B)	이수과목 수	A/B (소수점 여섯째자리 절사)	진로선택 최대취득비율/20%(C)	(A/B) × 2 × C (소수점 넷째자리 절사)
자연	국어	0	0	0	58 / 6 = **9.66666**	20% / 20% = **1.0**	(9.66666) × 2 × 1.0 = **19.333**
	수학	38	4	2			
	영어	0	0	0			
	과학	20	2	1			

③ 최종 환산점수

계열	공통/일반선택(80점 만점) (A)	진로선택(20점 만점) (B)	학생부 교과 반영 비율 (C)	(A+B) × C (소수점 넷째자리 절사)
자연	77.136	19.333	100%	(96.469) × 1.0(100%) = **96.469**

2) 실기/실적(예체능우수인재전형) 연출 1단계 지원 예시(학생부교과 40%)

① 공통과목/일반선택 환산점수(소수점 넷째자리 절사)

: [[(등급점수 × 이수단위) 합] × 가중치 / 교과별 이수단위 합](소수점 여섯째자리 절사) × 10

계열	교과(군)	(등급점수 × 이수단위) 합(A)	가중치 (B)	A × B	교과별 이수단위 합(C)	A × B/C (소수점 여섯째자리 절사)		(①+②+③+④) × 10 (소수점 넷째자리 절사)
예체능(인문)	국어	186.0	0.35	65.100	20	3.25500	①	9.57086 × 10 = **95.708**
	수학	224.0	0.15	33.600	23	1.46086	②	
	영어	196.0	0.35	68.600	20	3.43000	③	
	과학	180.5	0.15	27.075	19	1.42500	④	

② 진로선택 환산점수: 0(반영안함)

③ 최종 환산점수

계열	공통/일반선택(100점 만점) (A)	진로선택(반영안함) (B)	학생부 교과 반영 비율 (C)	(A+B) × C (소수점 넷째자리 절사)
예체능(인문)	**95.708**	0(반영안함)	40%	95.708 × 0.4(40%) = **38.283**

비교평가대상자 학생부 반영방법

가 대상 전형

논술우수자, 예체능우수인재(연기, 연출)

나 비교평가대상자의 범위

1) 2025년, 2026년, 2027년 졸업자 중 아래 항목 중 어느 하나에 해당하는 자

① 학생부가 1개 학기 이상 없는 자

② 교과교육 소년원의 고교과정 이수자

③ 외국 고등학교 또는 외국 소재 고등학교 졸업자

④ 학교생활기록부에 '일반계 고교 직업과정 이수자'로 기재된 자

⑤ 학교생활기록부에 '공업계 2+1체제 이수자'로 기재된 자

2) 2024년 졸업자 및 그 이전 졸업자

3) 검정고시 출신자

다 비교평가대상자 교과 성적 산출 방법

1) 산출 방법

① 취득한 논술고사/실기고사 점수를 백분위점수(100점 만점)로 환산

(본인 취득 논술, 실기 점수 × 100) ÷ (논술, 실기점수 만점) = **백분위점수**(소수점 첫째자리 절사)

② 전형별 등급점수표에서 해당 백분위점수를 포함하는 등급을 확인

③ 해당 등급의 **등급점수**를 비교평가대상자의 학생부 교과 성적 점수로 부여

2) 전형별 등급점수표

① 논술우수자전형 비교평가대상자 등급점수표

등급	1	2	3	4	5	6	7	8	9
등급점수	10	9.5	9	8.5	8	7	5	3	0
백분위점수	100 ~ 96	95 ~ 89	88 ~ 77	76 ~ 60	59 ~ 40	39 ~ 23	22 ~ 11	10 ~ 4	3 ~ 0

② 예체능우수인재(연기, 연출) 등급점수표

등급		1	2	3	4	5	6	7	8	9
등급점수	연출 1단계	40	38	36	34	32	28	20	12	0
	연기 2단계	10	9.5	9	8.5	8	7	5	3	0
백분위점수		100 ~ 96	95 ~ 92	91 ~ 88	87 ~ 80	79 ~ 70	69 ~ 60	59 ~ 40	39 ~ 10	9 ~ 0

3) 비교평가대상자 교과 성적 산출 예시

예체능우수인재(연출) 1단계 실기고사	① 연출 1단계 실기고사에서 '38.3점'을 취득한 경우(연출 1단계 실기고사 만점은 60점) ② 38.3점을 100점 만점(백분위점수)으로 환산: (38.3 × 100) ÷ 60 = 63.833... → 63(소수점 첫째자리 절사) ③ 63점은 등급점수표에서 6등급 구간(69 ~ 60) → 6등급의 등급점수 '28점'을 학생부 교과 성적으로 부여함
논술우수자 논술고사, 예체능우수인재(연기) 2단계 실기고사	① (논술고사/연기 2단계 실기고사) 에서 '80.0점'을 취득한 경우(논술고사/연기 2단계 실기고사 만점은 90점) ② 80.0점을 100점 만점(백분위점수)으로 환산: (80.0 × 100) ÷ 90 = 88.888...→ 88(소수점 첫째자리 절사) ③-1(논술고사) 88점은 등급점수표에서 3등급 구간(88 ~ 77) → 3등급의 등급점수 '9점'을 학생부 교과 성적으로 부여함 ③-2(연기 2단계) 88점은 등급점수표에서 3등급 구간(91 ~ 88) → 3등급의 등급점수 '9점'을 학생부 교과 성적으로 부여함

Part. 04

지원자 유의사항

- 공통 유의사항 74
- 원서접수 유의사항 75
- 대입 복수지원 및 이중등록 유의사항 76
- 대학입학전형자료 온라인 제공 안내 77
- 제출서류 양식 78

공통 유의사항

가 수험생 의무사항

수험생은 합격자 발표기간에 반드시 합격자 조회(확인)를 해야 할 의무가 있고, 조회(확인)하지 않아 발생하는 불이익에 대한 책임은 수험생 본인에게 있으며, 본교에서는 책임지지 않음(합격 여부는 대화 중 착오 가능성 및 개인정보보호 차원에서 전화로는 문의받지 않음)

나 부정행위 등 유의사항

1) 서류의 위·변조, 허위증명서 제출 등 부정한 방법으로 합격(입학)한 사실이 확인될 경우에는 입학 전·후를 막론하고 기간에 관계없이 합격(입학)을 취소함
2) 대입지원에서 부정한 방법으로 지원하거나 이에 협조하여 공정한 학생선발 업무를 방해하는 경우, 입학(합격)무효 및 별도의 처벌을 받을 수 있음
3) 합격된 후라도 지원자격 미달 등 결격사유가 발견될 경우에는 합격(입학)을 취소 처리함
4) 최종 합격(입학)한 후 본교의 귀책사유가 아닌 이유로 합격(입학)이 취소되는 경우에는 등록금은 반환하지 않음
   다만, 등록금을 납부한 학기가 종료되지 않은 경우에는 [대학 등록금에 관한 규칙] 별표[등록금의 반환기준(제6조제2항 관련)]의 반환기준에 준하여 반환함
5) 입학이 취소된 자는 일정 기간 동안 본교에 지원 및 입학할 수 없음

다 입학전형 자료 비공개 원칙

[개인정보보호법] 제35조 제4항 제3호 나목에 의하여 입학전형 평가성적 및 내용은 공개하지 않음

라 이의신청 절차 안내

입학전형 운영의 공정성 및 투명성 확보를 위해 이의신청 절차를 운영하며, 본교 입학전형에 응시한 수험생은 선발 결과에 대해 공식적으로 이의를 제기할 수 있음

이의신청 처리절차

<이의신청 문의>	→	<이의신청 접수>	→	<이의신청 검토>	→	<심의 및 처리>
전형 담당자에게 이의신청 절차 문의 (전화 또는 방문 등)		본교 지침에 따라 이의신청서 접수		이의신청에 대한 타당성 종합 검토		입학전형공정관리 위원회 심의 후 처리결과 통보

마 기타 유의사항

1) **신입생은 학칙에 명시된 경우(입영, 질병)를 제외하고는 입학 후 1년 이내에는 휴학할 수 없음**
2) 모집인원이 미달된 경우라도 입시성적이 저조하여 수학능력이 현저히 부족하다고 판단되는 지원자는 선발하지 않을 수 있음
3) 본 모집요강에 명시하지 않은 모든 사항에 대해서는 본교 입시관리위원회가 정하는 바에 따름
4) **2027년 2월 졸업예정자의 경우 당해 연도에 졸업하지 못하면 지원자격 미달로 합격(입학)을 취소함. 해당 사실이 발생한 경우 즉시 본교 입학처로 통보 필수**

원서접수 유의사항

가 원서접수 및 전형료 결제

1) 원서접수 시 전형에 따라 지원자격이 다르므로 반드시 지원자격을 확인한 후 접수해야 하며, 지원자격을 확인하지 않아 발생하는 불이익에 대한 책임은 수험생 본인에게 있음
2) 성명, 주민등록번호는 주민등록표 등본상에 기재된 내용과 일치해야 함[학생부 및 수능접수에 명기된 성명, 주민등록번호가 원서의 내용과 다를 경우에는 입증서류(주민등록표 등·초본)를 제출해야 함]
3) 원서접수 결제를 완료한 후에는 원서 및 제출서류의 내용을 변경하거나 접수를 취소할 수 없음
4) 전형료 결제(입금) 후에는 '원서 기재 내용의 수정 및 접수 취소, 전형료 환불 및 제출서류 반환은 불가능'하므로 신중히 작성(접수)해야 함
5) 공통원서의 연락처는 문서등록, 등록금 환불 신청 등에 사용되므로 정확하게 기재해야 하며, 연락이 불가하여 수험생에게 불리하게 될 경우 이에 대한 책임은 수험생 본인에게 있음
6) 전형 기간 중 연락처 수정은 본교 입학처 홈페이지(admission.ssu.ac.kr)에서 수험생 본인이 직접 수정해야 함

연락처 수정 기간: 2026.12.18.(금) ~ 12.24.(목)

나 추가서류 제출

1) 지원자격 서류 등 필수 제출 서류가 있는 경우 제출기한 내 서류제출(PDF 업로드)을 완료해야 원서접수 절차가 완료됨
2) 지원자격 관련 제출서류를 기한 내에 제출하지 않았을 경우에는 전형대상에서 제외되며, 불합격 처리함(전형료 반환 불가)

다 사진 제출

1) 최근 3개월 이내에 촬영한 정면 상반신 사진 파일(300KB(3X4))을 미리 준비하여 원서접수 시 등록함
2) 본인 사진을 업로드하지 않았거나 본인 확인이 불가능한 사진(다른 사람의 사진, 옆모습, 색안경 착용, 모자 쓴 사진, 풍경 및 동식물 사진 등), 출신 학교를 알 수 있는 사진(학교마크, 학교명이 나타나는 사진)을 업로드해서는 안되며, 고사장에서 본인 여부를 확인하여 본인 확인이 불가능할 경우 고사에 응시할 수 없음

라 개인정보(학생부 및 수능성적 포함) 자료 수집 및 활용 동의

※ 입학원서를 제출하는 것으로 다음의 사항에 동의하는 것으로 간주함

- 원서접수 시 입력한 정보, 학생부 및 대학수학능력시험 자료의 온라인 제공 및 활용
- 입학과 관련된 업무(SMS, 입시 관련 유관기관, 입시 관련 각종 통계·정책 수립 등)에 제공 및 활용
- 본교 입시 관련 교육, 연구 및 대학생활(행정·장학·분반배정 등) 정보 안내를 위한 목적으로 제공 및 활용
- 소득분위에 따른 각종 지원 프로그램 안내를 위한 목적으로 제공 및 활용

대입 복수지원 및 이중등록 유의사항

가 복수지원 허용범위

1) 수시모집(재외국민 포함) 대학에 있어서는 전형기간이 같아도 최대 6개 전형 이내에서 복수지원이 가능함
단, 산업대학·전문대학은 제한 없이 복수지원이 가능함
2) 본교 내에서도 모든 전형 간에는 복수지원이 가능하나 고사일이 중복되는 경우가 있으므로 신중히 지원하기 바람
(동일전형에서 모집단위 복수지원 불가, 전형 간 중복 합격 시 반드시 1개 전형에만 등록해야 함)
3) 정시모집 대학(교육대학 포함, 전문대학·산업대학 제외)에 있어서 모집기간 군이 다른 대학 간 또는 동일 대학 내 모집기간 군이 다른 모집단위 간에는
복수지원이 가능함

나 복수지원 금지

1) 수시모집(산업대학, 교육대학, 전문대학 포함)에 합격한 자(최초합격자 및 충원합격자)는 '정시모집 및 추가모집'에 지원이 불가함
(등록 여부와 관계없이 지원 불가)
2) 대학(교육대학 포함, 산업대학·전문대학 제외)은 수시모집의 모든 전형에서 6개 전형을 초과하여 지원한 자에 대해서는 접수를 인정하지 않음
(재외국민 특별전형 등 정원 외 전형도 포함. 단, 부모가 모두 외국인인 외국인 전형은 지원횟수에 제한 없음)
3) 정시모집에 있어서 모집기간 군이 같은 대학(교육대학 포함) 간 또는 동일 대학 내 모집기간 군이 같은 모집 단위(일반전형과 특별전형 간 포함) 간
복수지원을 금지함(산업대, 전문대는 모집 기간군의 제한 없음)
4) 전문대학 수시모집 합격자는 다른 모집시기에 실시하는 대학·산업대학·교육대학 또는 전문대학의 모집에 지원할 수 없으며,
대학·산업대학 및 교육대학의 수시모집에 합격한 자도 전문대학이 실시하는 다른 모집 시기에 지원할 수 없음
5) 산업대학 수시모집 합격자는 다른 모집시기에 실시하는 대학·산업대학 및 교육대학 또는 전문대학의 모집에 지원할 수 없으며,
대학·교육대학 및 전문대학의 수시모집에 합격한 자도 산업대학이 실시하는 다른 모집 시기에 지원할 수 없음
6) 「대학(산업대학 및 교육대학·전문대학 포함)」과 「특별법에 의해 설치된 대학(전문대학 포함), 각종학교」 간에는 복수지원과 이중등록 금지원칙을
적용하지 않음(특별법에 의한 설립대학: 육·해·공군사관학교, 국군간호사관학교, 경찰대학, 광주과학기술원, 대구경북과학기술원, 울산과학기술원, 한국과학기술원,
한국예술종합학교, 한국전통문화대학교, 한국폴리텍대학, 한국방송통신대학교 등)
7) 대학별 입학전형이 종료된 후, 복수지원 위반 사실이 전산자료 검색을 통해 확인될 경우 입학을 무효로 함
※ 단, 특성화고등을졸업한재직자전형은 모집시기별 지원횟수 제한사항 및 모집시기 간 복수지원 금지 원칙을 적용하지 않음

다 이중등록 금지

1) 모집시기별로 지원하여 입학할 학기가 같은 2개 이상의 대학(산업대학·교육대학·전문대학 포함)에 합격한 자는 하나의 대학에만
등록(등록 확인예치금 납부, 문서등록 포함)하여야 함
2) 수시모집 합격자 등록(문서등록 등) 시에도 하나의 대학에만 등록해야 하고, 다수의 대학에 등록한 자(이중등록 금지 위반자)는 대입지원 위반자로
처리하여 합격을 취소할 수 있음
3) 한국대학교육협의회는 개별 대학으로부터 관련 자료를 제출받아 이를 검토하여 이중등록 금지를 위반한 자의 명단을 각 대학에 통보하고,
이를 통보받은 대학은 해당자의 입학을 지체 없이 무효로 처리함
4) 대학에 등록한 수험생이 타 대학에 충원 합격하여 등록하고자 할 경우에는 먼저 등록한 대학에 등록포기 의사를 명확히 전달한 후,
타 대학에 등록하는 것을 원칙으로 함
5) 수시 및 정시모집 합격자가 충원합격자 발표 기간 중 다른 대학의 충원 합격 통보를 받은 경우, 차순위 수험생의 합격 기회 박탈 등 선의의 피해자 발생을
사전에 방지하기 위하여 합격자는 등록을 원하지 않는 대학에 등록 포기 의사를 즉시 전달하여야 함

대학입학전형자료 온라인 제공 안내

가 제공 개요

대학입학전형자료[학교생활기록부(이하 학생부) 자료, 대학수학능력시험(이하 수능) 자료]를 본교에서 온라인으로 수신하여 활용함

나 제공 대상

1) 학생부자료

① (고교 일괄 생성) 2024년 2월 ~ 2027년 2월 졸업(예정)자

※ 조기졸업자 및 조기졸업예정자 포함

② (개인별 신청자) 2005년 2월 ~ 2023년 2월 이전 졸업자

※ 대입전형자료 온라인 생성신청 시스템(apply.neis.go.kr)에 직접 접속하여 생성신청해야 함

③ 2023년 2월 이전 졸업자 중 온라인 제공 비동의자 혹은 온라인 제공 비대상교 출신자는 학생부 사본 제출

2) 수능 성적자료: 2027학년도 수능 응시자(2027학년도 이전 수능 성적자료 미인정)

다 제공 세부 항목

1) 학생부 자료: '인적사항' 항목에 대하여는 전체가 아닌 일정 부분 항목만 제공받음

2) 수능 성적자료

① 인적사항: 학생 성명, 주민등록번호, 수능 수험번호

② 응시사항: 유형 및 선택과목

③ 영역/과목별 성적자료: 표준점수, 백분위, 등급

라 온라인 제공 동의

1) 입학원서 및 제출서류 위·변조에 따른 부정행위를 방지하기 위해 인터넷으로 입학원서를 접수하는 것으로 학생부 및 수능 성적자료 온라인 제공 및 활용(본교 베어드입학우수 장학선발 및 교외장학금 추천)에 동의하는 것으로 간주함

2) 학생부 온라인 제공이 불가능한 자 및 시스템 미설치교 지원자, 전산자료 확정 기준일 이후 학생부의 교과성적이 추가 또는 변경된 사항이 있는 경우 학교장 직인 및 간인이 날인된 학생부 사본 1부(수정사항을 반드시 형광펜으로 표시)를 제출기한 내에 제출하여야 함

마 개인정보 자료 활용 동의

입학원서를 제출하는 것으로 원서접수 시 입력한 정보, 학생부 및 대학수학능력시험 자료의 온라인 제공 및 활용에 동의하는 것으로 간주하며 입학과 관련된 업무(SMS, 입시 관련 유관기관, 입시관련 각종 통계·정책 수립 등) 및 본교 교육·연구·행정·장학·분반배정, 대학생활 등 정보 안내 및 소득분위에 따른 각종 지원 프로그램 안내를 위한 목적으로 활용 및 제공하는 것에 동의하는 것으로 간주함

바 검정고시자 대입전형자료(합격 및 성적 증명자료) 온라인 제공

1) 대입전형자료 온라인 제공을 원하는 지원자는 반드시 각 나이스(NEIS) 검정고시 홈페이지(kged.go.kr)에서 본인의 고졸 검정고시 합격정보를 확인하고 온라인 제공 신청(해당 홈페이지에서 신청기간 확인)

2) 입학원서 작성 시 나이스(NEIS) 검정고시 홈페이지(kged.go.kr)에서 "제출동의 확인번호"를 확인하여 입력

※ 제출동의 확인번호: 수험생이 검정고시 대입전형자료의 온라인 제공 신청을 완료하면 생성되는 번호

3) 온라인으로 제공되는 자료 제공 연수: 2018년도 제1회 ~ 2026년도 제2회

※ 수시전형의 경우, 당해 연도 2회차 합격자의 자료는 온라인으로 제공하지 않음

4) 온라인 제공이 불가능하거나 동의하지 않는 경우 인터넷 원서접수 시 서류제출(PDF 업로드)해야 함

제출서류 양식

별표1

2027학년도 학교생활기록부 대체 서식

- 학생부종합전형 지원자 중 외국고등학교 졸업(예정)자, 검정고시 출신자용 작성 서식임
- 단, 국내고등학교 졸업(예정)자 중 외국고등학교 재학 경험이 1학기 이상인 자도 작성 가능함

※ 본교 학교생활기록부 대체 서식은 한국대학교육협의회 공통양식을 따릅니다.
※ 본 서식은 참고용이며, 반드시 원서접수 사이트를 통하여 온라인 입력하시기 바랍니다.
※ 학교생활기록부 대체 서식 증빙자료 업로드 시, 증빙자료만 제출하시기 바랍니다.

지원자 정보	전 형 명			
	모 집 단 위		본 교 수 험 번 호	
	성 명		생 년 월 일	

학력정보	☐검정고시 출신자	합격지역			합 격 일	년 월 일
	☐외국소재 고등학교 출신자 및 국내 학력인정 외국교육기관 출신자	1.	소재국가			
			입 학 일	년 월 일	졸업(예정)일	년 월 일
			학 교 명			
		2.	소재국가			
			입 학 일	년 월 일	전 출 일	년 월 일
			학 교 명			
		3.	소재국가			
			입 학 일	년 월 일	전 출 일	년 월 일
			학 교 명			

<작성 유의사항>

1. 본 서식은 반드시 사실에 기초하여 본인이 작성합니다.
2. 기술된 사항에 대한 사실 확인을 요청할 경우 지원자는 적극 협조하여야 합니다.
3. 활동에 대한 증빙서류를 제출하는 경우, 원본 제출이 원칙이며 사본 제출 시 원본대조필하여야 합니다.
4. 허위사실 기재, 기타 부정한 사실 등이 발견될 경우, 불합격 처리되며 합격 이후라도 입학이 취소될 수 있습니다.
5. 공인어학성적 및 수학·과학·외국어 교과에 대한 교외 수상실적을 기재할 경우 평가에서 불이익을 받을 수 있으니, 작성을 금지합니다.

가. 공인어학성적

영어(TOEIC, TOEFL, TEPS), 중국어(HSK), 일본어(JPT, JLPT), 프랑스어(DELF, DALF), 독일어(ZD, TESTDAF, DSH, DSD), 러시아어(TORFL), 스페인어(DELE), 상공회의소한자시험, 한자능력검정, 실용한자, 한자급수자격검정, YBM 상무한검, 한자급수인증시험, 한자자격검정

나. 수학·과학·외국어 교과에 대한 교외 수상실적(예시)

수학	한국수학올림피아드(KMO), 한국수학인증시험(KMC), 온라인 창의수학 경시대회, 도시대항 국제 수학토너먼트, 국제수학올림피아드(IMO) 등
과학	한국물리올림피아드(KPHO), 한국화학올림피아드(KCHO), 한국생물올림피아드(KBO), 한국천문올림피아드(KAO), 한국지구과학올림피아드(KESO), 한국뇌과학올림피아드, 전국정보과학올림피아드, 국제물리올림피아드, 국제지구과학올림피아드, 국제생물올림피아드, 국제천문올림피아드, 한국중등과학올림피아드 등
외국어	전국 초중고 외국어(영어, 중국어, 일본어, 프랑스어, 독일어, 러시아어, 스페인어) 경시대회, IET 국제영어대회, IEWC 국제영어글쓰기대회, 글로벌 리더십 영어 경연대회, SIFEC 전국영어말하기대회, 국제영어논술대회 등

* 위에서 열거된 항목 외에도, 대회 명칭에 수학·과학(물리, 화학, 생물, 지구과학, 천문)·외국어(영어 등) 교과명이 명시된 학교 외 각종 대회(경시대회, 올림피아드 등) 수상실적을 작성했을 경우 "0점"(불합격) 처리

** '교외 수상실적'이란 학교 외 기관이 개최한 대회 수상실적을 의미하며, 학교장의 참가 허락을 받은 교외 수상실적이라도 작성 시 "0점"(불합격) 처리

6. 학교생활기록부 대체서식에는 고등학교 학교생활기록부에 기재할 수 없는 항목*과 「대입제도 공정성 강화방안」(2021.11.28.)에 따른 학생부 주요항목 내 변경 사항**은 작성할 수 없고, 어학연수 등 사교육 유발요인이 큰 교외 활동의 경우에도 작성이 제한됩니다. 이를 준수하지 않았을 경우 평가에서 불이익을 받을 수 있으니, 작성을 금지합니다.

※ 학교생활기록부 기재금지 항목

가. 각종 공인어학시험 참여사실과 그 성적 및 수상실적
나. 교과·비교과 관련 교외대회 참여사실과 그 성적 및 수상실적
(학교장의 참가 허락을 받아 참여한 각종 교외대회에서의 수상실적도 기재 불가)
다. 교외 기관·단체(장)등에게 수상한 교외상(표창장, 감사장, 공로상 등도 기재 불가)
라. 교내·외 인증시험 참여 사실이나 그 성적
마. 모의고사·전국연합학력평가 성적(원점수, 석차, 석차등급, 백분위 등 성적관련 내용 일체) 및 관련 교내 수상실적
바. 논문을 학회지 등에 투고 또는 등재하거나 학회 등에서 발표한 사실
사. 도서출간 사실
아. 지식재산권(특허, 실용신안, 상표 디자인) 출원 또는 등록사실
자. 어학연수, 봉사활동 등 해외 활동실적 및 관련 내용
차. 부모(친인척 포함)의 사회·경제적 지위(직종명, 직업명, 직장명, 직위명 등) 암시 내용
카. 장학생·장학금 관련 내용
타. 구체적인 특정 대학명, 기관명(기구, 단체, 조직 등 포함), 상호명, 강사명 등
파. 교내대회 참여사실과 그 성적 및 수상실적
하. 자격증 명칭 및 취득사실

* 위 내용은 「2026학년도 학교생활기록부 기재요령」을 발췌한 내용으로 이하 자세한 사항은 교육부 「2026학년도 학교생활기록부 기재요령」 중 학교생활기록부 작성 시 유의사항 참고

**** 「대입제도 공정성 강화방안」에 따른 학생부 주요항목 내 변경 사항**

가. 방과후 학교 활동(수강) 내용 미기재
나. 영재·발명교육 실적 대입 미반영
다. 자율동아리 대입 미반영
라. 청소년 단체활동 미기재
마. 자율동아리 대입 미반영
바. 소논문 기재 금지
사. 개인봉사활동 실적 대입 미반영
단, 학교교육계획에 따라 교사가 지도한 실적은 대입 반영
아. 진로희망분야 대입 미반영
자. 수상경력 대입 미반영
차. 독서활동 대입 미반영

7. 지원자 성명, 출신고교, 부모(친인척 포함)의 실명을 포함한 사회적·경제적 지위(직종명, 직업명, 직장명, 직위명 등)를 암시하는 내용을 기재할 경우, 평가에 불이익을 받을 수 있으니, 작성을 금지합니다. 또한 활동(발행) 기관에만 기관명을 기재해야 하며, 활동내용에는 기관명 기재를 금지합니다.

본인은 학교생활기록부 대체 서식 작성에 관한 유의사항을 숙지했으며,
유의사항 위반에 따른 조치에 대해서는 이의를 제기하지 않겠습니다.

2026 년 월 일

지원자 : (인)

숭실대학교 총장 귀하

학교생활기록부 대체 서식 작성방법

1. **활동기간**
   - 검정고시 출신자: 고등학교 재학 기간에 준하는 기간(검정고시 합격일 기준 직전 3년) 중 활동에 참여한 시기
   - 외국소재 고등학교 출신자 및 국내 학력인정 외국교육기관 출신자: 고등학교 재학 기간 중 활동에 참여한 시기
2. **활동내용**: 고등학교 학교생활기록부 내용에 준하는 활동(※ 작성 유의사항의 제한 내용 확인)
3. **작성분량**: 1개 활동 당 100자 이내(각 연번에 1개 활동, 최대 10개 활동 작성 가능)
4. **증빙자료(PDF 업로드)**: A4용지 단면 기준 20페이지 이내 제출 가능(축소/양면 복사 금지)
   ※ 활동 여부에 대한 확인서를 의미함. 개인이 제작한 자료집(포트폴리오 등)은 제출 불가
5. 고등학교 재학 기간(3년)에 준하는 국내 학교생활기록부(비인가 대안학교 포함) 제출이 가능한 경우, 학교생활기록부 대체 서식은 활용 불가

연번	활동명	활동기간 (년 월 일 ~ 년 월 일)	활동내용	활동(발행)기관
1				
2				
3				
4				
5				
6				
7				
8				
9				
10				

농어촌 학생 지원자격 확인서

지 원 학 과 (부)		본 교 수 험 번 호	
성 명		생 년 월 일	
연 락 처 (휴 대 폰)	본인 :	보호자 :	
지 원 자 격 유 형 ※ 해당란에 ☑표	☐유형 1(6년)	학생 본인이 농어촌지역에 소재한 학교에서 중학교 입학일부터 고등학교 졸업일까지 전 교육과정을 이수하고 같은 기간 동안 부·모·학생(본인) 모두가 농어촌지역에 거주한 자	
	☐유형 2(12년)	학생 본인이 농어촌지역에 소재한 학교에서 초·중·고등학교 전 교육과정을 이수하고, 같은 기간 동안 본인이 농어촌지역에 거주(초등학교 입학일부터 고등학교 졸업일까지)한 자	
	※ 재학 기간과 거주기간은 연속된 연수만을 인정함 ※ 최종 합격자는 고교 졸업일까지 반드시 '농어촌 지역'에 거주해야 하며 고교 졸업일 이후 추가 서류를 제출해야 함		

재학했던 학교 정보			
학 교 명	학교 주소(정확한 주소 기재)		
초등학교	도(시)	시/군	읍(면)
중학교	도(시)	시/군	읍(면)
고등학교	도(시)	시/군	읍(면)

※ 자격기준에 해당하는(유형1(6년)/유형2(12년)) 재학 학교는 모두 기재해야 하므로 전출입이 있는 경우, 줄을 추가하여 작성
※ 고교명이나 고교주소가 변경된 경우, 줄을 추가하여 작성
※ 확인서는 본 양식 출력-수기 작성, 또는 입력-인쇄 후 학교장의 직인을 받아 제출함

위 학생은 숭실대학교 수시 학생부종합(기회균형전형)의
농어촌 또는 도서·벽지 출신자 지원자격을 갖추었음을 확인하여, 이 확인서를 제출합니다.

2026 년 9 월 일 _____ 고등학교장 직인

숭실대학교 총장 귀하

서해5도 학생 지원자격 확인서

지 원 학 과 (부)		본 교 수 험 번 호	
성 명		생 년 월 일	
연 락 처 (휴 대 폰)	본인 :	보호자 :	
지 원 자 격 유 형 ※ 해당란에 ☑표	☐유형 1(6년)	서해5도에서 [민법] 제909조에 따른 친권자 또는 [같은 법] 제928조에 따른 후견인과 함께 거주하면서 서해5도에 설립된 중학교 및 고등학교의 모든 교육과정을 이수한 자	
	☐유형 2(12년)	서해5도에 거주하면서 서해5도에 설립된 초·중·고등학교 모든 교육과정을 이수한 자	
	※ 서해5도: 인천광역시 옹진군에 속하는 백령도, 대청도, 소청도, 연평도, 소연평도 ※ 최종 합격자는 고교 졸업일까지 반드시 '서해5도 지역'에 거주해야 하며 고교 졸업일 이후 추가 서류를 제출해야 함		

재학했던 학교 정보			
학 교 명	학교 주소(정확한 주소 기재)		
초등학교	도(시)	시/군	읍(면)
중학교	도(시)	시/군	읍(면)
고등학교	도(시)	시/군	읍(면)

※ 자격기준에 해당하는(유형1(6년)/유형2(12년)) 재학 학교는 모두 기재해야 하므로 전출입이 있는 경우, 줄을 추가하여 작성
※ 고교명이나 고교주소가 변경된 경우, 줄을 추가하여 작성
※ 확인서는 본 양식 출력-수기 작성, 또는 입력-인쇄 후 학교장의 직인을 받아 제출함

위 학생은 숭실대학교 수시 학생부종합(기회균형전형)의
서해5도 학생 지원자격을 갖추었음을 확인하여, 이 확인서를 제출합니다.

2026 년 9 월 일 _____ 고등학교장 직인

숭실대학교 총장 귀하

특성화고등을졸업한재직자전형 자기소개서

※ 본 양식은 참고용이며, 반드시 원서접수 사이트를 통하여 온라인 입력하시기 바랍니다.

1. 재직 중인 직장에서의 직무와 역할을 구체적으로 기술하고 지원 전공과의 연관성을 중심으로 의미 있었던 경험을 기술해 주시기 바랍니다.(띄어쓰기 포함 800자 이내)

2. 입학 후 학업과 직장생활을 병행하기 위한 계획과 향후 진로계획을 기술해 주시기 바랍니다.(띄어쓰기 포함 800자 이내)

<작성 유의사항>

1. 자기소개서는 지원자 본인이 작성해야 하고, 사실에 입각하여 자신의 능력이나 특성, 경험 등을 기술해야 합니다.
2. 자기소개서에 기술된 사항에 대한 사실 확인을 요청할 경우 지원자는 적극 협조해야 합니다.
3. 자기소개서는 지원자 본인의 강점을 부각시키기 위해 작성하는 것으로 지원자 성명, 출신고교, 부모(친인척 포함)의 실명, 부모(친인척 포함)의 사회적·경제적 지위(직종명, 직업명, 직장명, 직위명 등)를 암시하는 내용을 기재할 경우 평가에 불이익을 받을 수 있으니, 작성을 금지합니다.

입상실적 증명서

정보보호특기자, 예체능우수인재[체육(당구)]

※ 대회주최기관에서 발행하는 증명서 제출이 원칙이나, 별도 발급 양식이 없는 경우 해당 양식을 활용할 수 있음

※ 본 양식은 발급기관장 직인과 담당자 날인이 있어야 유효함(반드시 담당자 성명 및 연락처 기재)

입상자 인적사항	성 명		수 험 번 호	본교에서 부여한 수험번호를 기재할 것
	생 년 월 일		고 등 학 교	

대회 명칭			대회 부문		
대회개최일 (기간)			입상 일자		
입상 순위 (예: 1위, 2위 등)			입상 명칭 (예: 우승, 장려상 등)		
주관 (주최) 기관	기관명		주관 (주최) 기관 담당자	성명	(인)
	대표자 성명				
	주 소			연락처	( ) —

위의 기재 사실은 틀림없음을 증명합니다.

2026 년 9 월 일 발급기관장 직인

숭실대학교 총장 귀하

Part. 05

장학 및 학사 등 안내

- 장학 안내 86
- 학사 안내 90
- 기숙사 안내 93
- 주요 업무별 담당부서 및 연락처 94
- 캠퍼스 맵 95
- 교통 안내 96

장학 안내

가 입학우수 장학제도

학생처 학생지원팀: 02-820-0159, 02-828-7450

※ 장학생 공통사항

1) 수시, 정시 입학생 중 장학생으로 선발된 자에 한하여 적용
2) 매 학기 한국장학재단 국가장학금을 신청하고 서류제출을 완료하여 소득분위가 확인되어야 함
(등록기간 개시 전까지 소득 분위가 확인되지 않을 시 등록 후 학생계좌로 4월 말~6월 지급 예정)
3) 장학금 수혜기간 및 기준 성적
① 2년, 1년, 1학기(1년 이상 수혜자는 각각 연속 정규 등록학기 4학기, 2학기 이내 수혜)
② 재학 중 매 학기 평점평균 3.8 이상을 유지해야 함(3.8 미만자: 성적미만 직후 학기 장학금 없음)
③ 직전학기 국가장학금 미신청, 타장학금 수혜, 성적미달 등으로 수혜받지 못한 학기도 장학금 수혜기간에 포함됨
4) 장학금 지원은 수업료를 초과할 수 없음(단, 학업장려비는 제외)
5) 입학 당시 모집단위 재학 시에만 해당. 전과 등 본인의 선택으로 모집단위가 변경될 경우 장학혜택은 없음
(단, 자유전공학부의 전공 배정은 해당사항 없음)
6) 타 교내 장학금과 중복수혜 불가하며, 재입학 시 장학혜택은 없음
7) 위 사항은 본 대학 2027학년도 모집요강에 의거 합격한 자에 한하여 적용되는 기준임
8) 기타 자세한 사항은 본교 장학규정 및 장학금지급내규에 따름

장학금명	전형	모집단위	선발기준	장학혜택	수혜 자격
베어드 입학우수 (미래)	수시 SSU미래인재 (면접형/서류형)	전 모집단위 (단, 계약학과 제외)	최초합격자 기준 전형총점 순위가 모집인원의 상위 20% 이내인 자	• 1년간(연속 정규 등록학기 2학기 이내) 수업료 반액 • 교환학생 지원 학업장려비 100만 원(1회)	· 직전학기 취득학점 15학점 이상 및 평점평균 3.8이상 · 5학기 이후 교환학생으로 선발된 자 (베어드학업지원 장학금 신청 필수)
베어드 입학우수 (진리)	수시 교과우수자			• 1학기 수업료 반액 • 교환학생 지원 학업장려비 100만 원(1회)	
베어드 입학우수 (자유)	정시 수능위주 일반전형	자유전공학부 (인문, 자연)	최초합격자 기준 전형총점 순위가 모집인원의 상위 30% 이내인 자	• 2년간(연속 정규 등록학기 4학기 이내) 수업료 반액 • 교환학생 지원 학업장려비 200만 원(1회)	
AI입학우수 (Ⅰ)	정시 수능위주 일반전형	AI소프트웨어 학부	최초합격자 기준 국/수/탐(2) 백분위 단순평균 95 이상	• 4년간 수업료 전액 • 교환학생 지원 학업장려비 200만 원 (1회)	
AI입학우수 (Ⅱ)			최초합격자 전원	• 2년간 수업료 반액	

나 교내장학금 안내

장학금명		지급기준		장학금액
		수혜 자격	기준성적	
공통성적기준: 직전학기 15학점 이상 이수(최종 직전학기는 12학점)				
베어드입학우수장학금		매 학기 공표된 신입생 모집요강 장학기준에 따라 선발된 입학자	3.8 이상	수업료 50%
베어드학업지원장학금		베어드입학우수장학생 중 학업지원비 지급 대상인 자	3.8 이상	일정액
백마성적우수장학금		학업성적이 우수하고, 품행이 방정하며, 학과(부)장으로부터 추천을 받은 자	3.8 이상	수업료 100% 수업료 50% 수업료 25%
근로 장학금	교내근로	학업성적이 양호하며, 가정형편이 특히 곤란하고 학비 및 생활보조를 요하는 자	별도로 정함	일정액
	학과근로		별도로 정함	일정액
목사자녀장학금		한국기독교교회협의회(KNCC), 한국기독교 총연합회(CCK), 한국교회연합(CCIK), 한국독립교회연합회(KAICAM), 한국교회총연합회(UCCK)에 가입된 교단에 속하는 교회 목사의 직계자녀 (본인 포함) ※ 대한예수교장로회(통합)에서 이단·사이비로 규정한 교단 및 교회는 제외함	3.0 이상	일정액
특기자장학금 [예체능우수인재전형(체육(당구), 축구)]		본교에 재학 중인 우수한 예체능우수인재(체육(당구), 축구)로서 교명을 선양하고 품행이 방정한 자 ※ 체육(당구) 특기자의 경우 2022년 이후 합격자만 적용	별도로 정함	수업료 100%
전문 자격 시험 합격자 장학금	5급 공채(행정, 기술), 외교관후보자 선발시험, 입법고시, 법원행시, 공인회계사	1차 합격한 자(재학 중 통산 1회에 한하며, 합격 후 도래하는 첫 재학 학기부터 연속 2개 재학 학기 수혜)	2.5 이상	수업료 100%
		최종 합격한 자 ※ 정규 등록 8학기(건축학부 건축학전공 10학기)이내에서 졸업 시까지 수혜	3.0 이상 (합격 후, 최초학기는 2.5 이상)	
	세무사, 관세사, 변리사, 감정평가사, 노무사, 법무사, 보험계리사	1차 합격한 자 (재학 중 통산 1회에 한하며, 합격 후 도래하는 첫 재학 학기부터 연속 2개 재학 학기 수혜)	2.5 이상	수업료 50%
		최종 합격한 자 ※ 정규 등록 8학기(건축학부 건축학전공 10학기) 이내에서 졸업 시까지 수혜	3.0 이상 (합격 후, 최초학기는 2.5 이상)	
봉사장학금		① 총학생(부)회장 및 총학생회 간부 ② 단과대학 학생회(부)회장 및 단과대학 학생회 간부 ③ 학과 학생회장 ④ 국/영자신문사 기자, 방송국 임원 ⑤ 인가된 동아리연합회 간부 ⑥ 기타 학교가 인정하는 학생자치조직의 간부 ⑦ 공공인재양성반 시험준비반 반장 ※ 장학금이 지급되는 학기 말까지 간부 자격 유지 시 지급	2.3 이상	수업료 100% 수업료 50% 일정액
국가 유공자 장학금	본인	국가법령에 의거하여, 교육지원 대상인 자 *'교육지원대상자 증명서 발급 가능한 자'	별도로 정함	수업료 100%
	(손)자녀	국가 법령에 의거하여, 교육지원 대상인 자 *'대학수업료 등 면제대상자 증명서' 발급 가능한 자 (대상 여부는 반드시 인근 보훈부 문의)	산술평균 70점 이상	수업료 100% (학교 50%, 국가 50%)
북한이탈 주민 장학금	본인	국가 법령에 의거하여, 교육지원 대상인 자 (단, 학교 지급금액의 경우 반드시 국가장학금 신청이 완료되어야 지원되며, 학교 지급 비율은 한국장학재단 국가장학금 지급액에 따라 달라질 수 있음)	산술평균 70점 이상	수업료 100%
	자녀			

장학 안내

장학금명	지급기준		장학금액
	수혜 자격	기준성적	
형제장학금	① 2인 이상의 본교 학부생 형제(자매 및 남매 포함)가 모두 장학금 신청학기에 정규등록학기 이내이며 동시 재학하는 경우, 형제 중 1인에게만 지급 ② 학기 말 지급하며, 형제 중 1인 이상이 학기 중 휴학, 자퇴, 제적 시 수혜 불가	3.0 이상	수업료 50%
동문자녀장학금	학부 졸업동문 자녀(재학 중 한 학기만 지급)	3.0 이상	100만 원
숭실글로벌장학금	순수외국인 전형 입학자(신·편입학 첫 학기)	별도로 정함	별도로 정함
	순수외국인 전형 입학자(신·편입학 두 번째 학기부터) ※ 취득학점 12학점 이상	별도로 정함	별도로 정함
숭실글로벌장학금 (TOPIK우수자)	① 순수외국인 전형 입학자 중 외국 국적 소지자 ② TOPIK 5급 이상 취득자 단, 입학 시 TOPIK 5급 이상에 해당하는 장학금을 수혜받지 않은 경우 지급 ③ 재학 기간 중 1회만 지급(재입학 시 재학 기간 연속으로 인정)	-	20만 원
국제교류장학금	교환학생 및 복수학위생으로 선발된 자로서 해당 부서장으로부터 추천을 받은 자	2.5 이상	일정액
포상장학금	교명을 선양하고 품행이 방정한 자로 대학장의 추천을 받은 자	별도로 정함	일정액
학과(부)우수장학금	학과(부)장으로부터 추천을 받은 자	별도로 정함	일정액
교육지원장학금	본교에서 인정하는 각종 프로그램에 참여하여 지원자격을 득한 자	별도로 정함	일정액
군위탁장학금	학군 제휴 협약에 의거하며, 군위탁 특별전형으로 입학한 자	2.5 이상	수업료 30%
장애학생장학금	본교에 재학 중인 장애의 정도가 심한 장애인	2.5 이상	100만 원
비전장학금	소득 분위에 따라 차등적으로 수업료 일정액 지원 ※ 별도로 반드시 신청해야 하며, 지급비율 및 대상은 학기별로 달라질 수 있음	별도로 정함	일정액
자립준비청년장학금	국가법령에 의거하여, 자립준비청년 대상인 자	산술평균 70점	수업료 50%
자립준비지원장학금	국가법령에 의거하여, 자립준비청년 대상인 신입학생 첫 학기	-	일정액
성적향상장학금	① 직전학기 대비 학업성적이 현저히 향상된 자 ② 학사경고자로서, 직전학기 대비 학업성적이 현저히 향상된 자	별도로 정함	50만 원
창업장학금	창업 관련 부서장으로부터 추천을 받은 자	-	일정액
SW장학금(Ⅰ) SW장학금(Ⅱ)	SW중심대학 사업의 일환으로, 관련 부서장으로부터 추천을 받은 자	별도로 정함	별도로 정함

※ 주의사항

1) 모든 교내장학금(베어드입학우수장학금, 베어드학업지원장학금 포함)은 매 학기 한국장학재단 국가장학금 Ⅰ 유형을 신청(서류제출 및 가구원 동의 포함) 완료하고, 소득분위가 확인되어야 함. 베어드입학우수, 특기자, 군위탁, 북한이탈주민(교비지원) 등 입학 첫 학기 감면 대상자의 경우도 등록 기간 전까지 소득분위 미확인 시 입학 후 4월 말~6월 계좌 지급**(국가장학금 미신청 시 지급하지 않으므로 유의)**

※ 단, 국가유공자 장학금의 경우 관계 법령에 따라 예외적으로 국가장학금 신청 의무 없음

2) 입학하는 첫 학기에는 성적 기준을 적용하지 않으며, 교내장학금 수혜 자격 충족 시 장학금 수혜 가능

3) 모든 교내장학금은 장학규정에 따른 정규등록 8학기(건축학전공 10학기) 이내 수혜 가능(성적미달 학기 모두 포함)

※ 학과(부) 자체적으로 다양한 장학제도를 운영하고 있으며, 해당 장학금은 각 학과(부) 사무실로 문의 요망

다 한국장학재단 국가장학금 안내

한국장학재단 상담센터: 1599-2000

장학금명	수혜 자격	장학금액	제출서류
국가장학금 (I 유형)	소득분위 0~9분위 (한국장학재단 제공)	한국장학재단 지급기준	서류 제출자에 한해 한국장학재단으로 직접 필요서류 제출 (문의 1599-2000)
국가장학금 (II 유형)	미정	미정	

※ 신청방법 및 기타 세부사항은 한국장학재단 장학제도 변경에 따라 일부 달라질 수 있으므로, 한국장학재단 또는 본교 홈페이지 공지사항을 통해 확인 요망

※ 2027학년도 1학기 한국장학재단 국가장학금을 신청한 학생에 한해 국가장학금 II 유형 지급 가능

라 한국장학재단 학자금대출 안내

한국장학재단 상담센터: 1599-2000

대학 신입생 및 재학생들의 학비 부담을 줄여 학업에 전념하도록 하기 위한 학자금지원 정책

① 대출대상: 해당학년도 신·편입생 및 재학생, 복학생

② 신청방법: 한국장학재단 홈페이지 신청 후 관련서류를 한국장학재단으로 제출

③ 신·편입생의 경우 신·편입학 학기에 한하여 先 등록금 납부 후 기등록 대출가능

단, 재학 학기(2학기 이상)의 등록금 납부 후 기등록 대출은 한국장학재단 지침에 따라 재학 중 1회로 제한

학사 안내

가 교직과정 안내

교무처 학사팀: 02-828-7404

※ 교육부로부터 교직과정 설치 승인을 받은 학과(부)의 경우 일정한 인원의 범위 내에서 교직과정 이수에 필요한 소정의 학점 및 과정을 이수하면 중등학교 2급 정교사 자격증을 취득할 수 있음

대학	학과(부)	대학	학과(부)
인문대학	국어국문학과 영어영문학과 중어중문학과 일어일문학과 철학과 사학과	자연과학대학	수학과 물리학과 화학과
		공과대학	화학공학과 전기공학부
경제통상대학	경제학과 글로벌통상학과	IT대학	컴퓨터학부 지능전자공학부
경영대학	경영학부 회계학과		

※ 학과(부)별 승인인원은 입학정원의 10% 이내이며 자세한 사항은 학교 홈페이지 교직과정 안내 페이지 참고 요망

나 전과 안내

교무처 학사팀: 02-820-0150

1) **신청 대상**: 2학년 또는 3학년 진급 예정자(2~5학기 이수자)

※ 전과로 유입이 불가능한 학과: 스포츠학부, 재직자전형학과(금융경제학과, 국제무역학과, 디지털미디어학과), 계약학과

2) **신청 기간**: 매년 초(1월 초)

3) **신청 방법**: u-SAINT 포털 → 학사관리 → 학적변동 → 전과 신청

※ 신청 후 해당 학과(부)장 및 대학장 승인을 얻어야 함

4) **전 재학기간 1회, 한 번에 1개 학과(부)만 신청 가능하며 일단 승인되면 이전 학과(부) 복귀 및 취소 불가**

다 복수/부전공 안내

교무처 학사팀: 02-820-0150

1) **신청 대상**: 신청일 현재 2학기 이상 이수자(편입생은 편입 후 두 번째 학기 개시 전부터)

① 복수전공으로 유입이 불가능한 학과: 건축학부 건축학전공(5년제), 예술창작학부 영화예술전공, 스포츠학부, 계약학과, 재직자전형학과(금융경제학과, 국제무역학과, 디지털미디어학과)
단, 국제무역학과를 제외한 재직자전형학과는 유입 제한 학과 외 전체 학과로 다전공 신청 가능(학과별 문의)

② 부전공으로 유입이 불가능한 학과: **복수전공 유입이 불가능한 학과** + 컴퓨터학부, AI소프트웨어학부, 예술창작학부 문예창작전공

2) 신청 기간: 홈페이지 확인(매년 5월, 11월 예정)

3) 신청 방법: u-SAINT 포털 → 학사관리 → 학적변동 → 다전공 이수 신청 → 복수/부전공 선택

※ 신청 후 해당 학과(부)장 및 대학장 승인을 얻어야 함

4) 신청 범위: 졸업 시까지 최대 2개 학과(부)까지 이수 가능(동일 전공을 대상으로 복수/부전공 동시 진행 불가)

5) 취소 기간: 홈페이지 확인(매년 5월, 11월 예정)

6) 취소 방법: u-SAINT 포털 → 학사관리 → 학적변동 → 다전공 이수 신청 → 전공 선택 후 포기

7) 복수/부전공 이수 학점

① 주전공의 졸업요건을 모두 충족하여야 함

② 각 학과(부)별로 지정된 복수/부전공 필수·선택 과목을 요구하는 학점 이상 이수해야 함

라 융합전공 안내

대학교육혁신원 교육혁신팀: 02-828-7410, 교무처 학사팀: 02-820-0150

1) 신청 대상: 신청일 기준 1학기 이상 이수자(편입생의 경우, 편입학 후 두 번째 이수 학기부터)

2) 신청 범위: 최대 2개 전공까지 신청 가능

순서	융합전공명	참여 학과(부)
1	**빅데이터컴퓨팅**	의생명시스템학부, 컴퓨터학부
2	**사회적기업과 사회혁신**	행정학부, 경영학부
3	**스포츠마케팅**	스포츠학부, 경영학부
4	**양자나노**	물리학과, 화학과
5	**AI모빌리티**	정보통계·보험수리학과, 기계공학부, AI소프트웨어학부
6	**스마트안전보건환경**	화학공학과, 건축학부
7	**지식재산**	의생명시스템학부, 법학과, 국제법무학과, 기계공학부, AI소프트웨어학부
8	**인공지능반도체**	물리학과, 화학과, 신소재공학과, 기계공학부, 컴퓨터학부, 지능전자공학부, AI소프트웨어학부
9	**순환경제·친환경화학소재**	신소재공학과, 경제학과, 화학과
10	**빅데이터**	정보통계·보험수리학과, AI소프트웨어학부
11	**스마트자동차**	신소재공학과, 기계공학부, 지능전자공학부, AI소프트웨어학부
12	**에너지공학**	화학공학과, 신소재공학과, 전기공학부, 기계공학부, 건축학부
13	**정보보호**	수학과, 지능전자공학부, AI소프트웨어학부
14	**통일외교 및 개발협력**	사회복지학부, 행정학부, 정치외교학과, 정보사회학과, 언론홍보학과, 평생교육학과, 국제법무학과
15	**ICT유통물류**	경영학부, 벤처중소기업학과, 산업·정보시스템공학과, 컴퓨터학부, 지능전자공학부

※ 2027학년도 교육과정에 따라 참여학과(부)가 변경될 수 있음

3) 신청 기간: 홈페이지 확인(매년 5월, 11월 예정)

4) 신청 방법: u-SAINT 포털 → 학사관리 → 학적변동 → 다전공 이수 신청 → 융합전공 선택

5) 취소 기간: 홈페이지 확인(매년 5월, 11월 예정)

6) 취소 방법: u-SAINT 포털 → 학사관리 → 학적변동 → 다전공 이수 신청 → 전공 선택 후 포기

7) 융합전공 이수 학점 및 방법

① 주전공(소속 학과) 수료에 필요한 전공필수·선택 최소이수학점을 이수하고, 융합전공 참여학과(부)에서 지정한 교과목 36학점을 추가로 이수해야 함

② 융합전공 이수를 중도에 포기하는 경우, 이미 수강한 융합전공 교과목의 이수구분은 개설학과와 소속학과를 기준으로 전공선택, 일반선택으로 변경됨 (세부 내용은 대표 홈페이지 참고)

③ 융합전공 이수 이력이 없는 학생이 수강한 융합필수 교과목의 이수구분은 일반선택으로 인정함

- 단, 해당 과목이 학과 간 '소속학과 외 전공선택 학점 인정 과목'으로 지정된 경우에는 전공선택으로 인정 가능(이수구분 변경 신청 및 승인절차 필요)

마 정보보호학과 안내

1) 학과소개

정보보호학과는 21세기 지식정보사회를 이끌어나갈 최고 수준의 정보보호 인재양성을 목표로 숭실대학교와 LG유플러스가 협력하여 설립한 채용조건형 계약학과임. 시스템보안/네트워크보안/인공지능보안 등의 기초 교과과정을 기반으로, 국제해킹대회, 산학프로젝트, 전문가 멘토링 등의 다양한 비교과 프로그램을 개발하여 실무 특성화 교육을 제공함. 더불어 LG유플러스와의 협업을 통해 단순 학문 교육을 넘어 산업 및 시장의 수요 변화에 적합한 인재 양성을 목표함

2) 장학금

① 1~2학년: 입학자 전원 등록금 전액 및 학업장려금 지원

② 3~4학년: LG산학대여장학생 대상 등록금 전액 및 학업장려금 지원(2학년 2학기 재학 중 LG유플러스 선발 채용 절차를 통해 장학생이 되는 경우 등록금 전액 지원)

3) 학생 활동 지원

① 교육 및 실험용 최신 장비 지급(노트북/태블릿PC 등)

② 통신요금 지원

4) 졸업 후 진로

취업: **LG산학대여장학생으로 선발된 경우 LG유플러스 입사 보장**

※ 상기 기술된 내용은 정보보호학과 및 LG유플러스의 상황에 따라 변경될 수 있음

바 자유전공학부 안내

1) 학과소개

① 자유전공학부는 "주도적으로 미래를 설계하는 창의융합인재 양성"이라는 비전 아래, 자기이해역량, 창의융합적 사고역량, 진로설계역량을 고루 갖춘 실천형 인재 양성을 목표로 교육과정을 운영함

② 인문계열과 자연계열로 구분하여 신입생을 선발하지만, 입학 후 계열에 관계 없이 모든 전공을 자유롭게 선택할 수 있도록 폭넓은 전공탐색 기회를 제공함

③ 자기진단 검사, 선배 멘토링, 전공박람회, In-Depth Major, 진로상담 등 다양한 비교과 프로그램과 함께 전공 및 진로탐색 관련 교과과정을 이수하여 자신에게 가장 적합한 전공을 체계적으로 설계할 수 있음

2) 전공 선택 프로세스

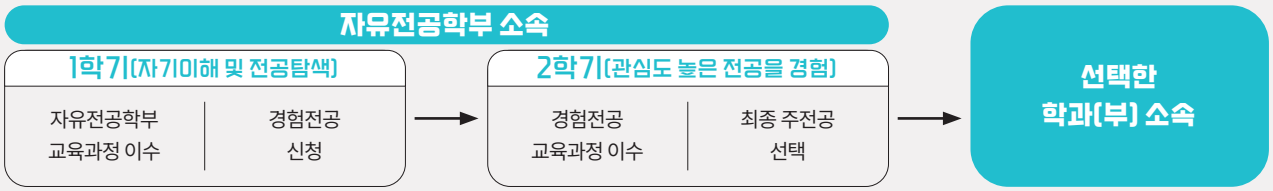

① 1학기에는 자유전공학부의 전공기초교과목과 진로 및 전공탐색을 위한 교양선택교과목을 기반으로 다양한 전공분야에 대한 이해와 탐색의 기회를 가짐

② 2학기에는 관심도가 높은 전공을 경험전공으로 선택하여 해당 교육과정을 이수함으로써 최종 전공 선택에 대한 확신을 지원함

③ 2학년 진급 시에는 학생이 선택한 전공 학과(부)로 소속이 전환되어 본격적인 전공 교과과정을 이수하게 됨

3) 교과 및 비교과과정

자유전공학부에서는 맞춤형 학습지원, 밀착형 진로지원, 적응형 소속감 강화를 위한 비교과 과정을 운영하고 있음

- 학습지원: AI기반 학습지원, 자유전공학부 튜터링, 학습소모임 등
- 진로지원: 상담(전공선택지도교수, 전공설계지원팀, 자유전공학부교수), 전공박람회, In-Depth Major, 전공멘토링 등
- 적응지원: 새내기멘토링, 자유전공학부 MT, Gathering, 체육대회, e-스포츠대회 등

4) 진로 및 전공상담 지원

① 체계적인 진로 및 전공탐색을 지원하기 위해 전공선택지도교수, 전공설계지원팀 및 자유전공학부교수 상담을 운영함

- 전공선택지도교수: 각 학과의 교수들과 전공에 대한 심도 깊은 상담
- 전공설계지원팀: 진단검사를 통한 진로 방향성 탐색 및 학습설계 상담
- 자유전공학부교수: 진로 및 전공선택, 대학생활적응, 진로장벽 극복을 위한 상담

② 상담제도를 통해 진로 및 전공선택과 관련한 고민, 대학생활적응 등의 이슈를 해결하는 것에 도움을 받을 수 있음

기숙사 안내

생활관(레지던스홀) 관리운영실: 02-2621-0100, 0200, 0300, 0400

가 규모 및 입사자격

구분	내용
입사인원	1,377명(신입생 및 재학생)
입사자격	① 1순위: 서울, 인천, 경기 이외의 지역 거주자 ② 2순위: 서울, 인천, 경기 지역의 거주자 ※ 장애인, 기초생활수급자, 차상위계층은 지역과 상관없이 우선 선발
선발방법	**① 신입생: 1순위 내 무작위 선발, 미충원 시 2순위 내 무작위 선발(1학기에 한함)** ② 재학생: 1순위 → 2순위, 성적, 상·벌점 합산 점수로 선발

※ 입사자격 및 선발방법은 변경될 수 있으며, 자세한 사항은 생활관(레지던스홀) 관리운영실로 문의

나 시설현황

구분	내용
호실 수 (699실)	1인실: 41실(남-16, 여-21, 장애인-4) 2인실: 648실(남-366, 여-282) 4인실: 10실(남-6, 여-4)
기본시설	냉난방시설, 샤워실, 침대, 책상, 냉장고, 의자, 책꽂이, 옷장, 신발장, 인터넷
부대시설	구내식당, 편의점, 자율학습실, 다목적회의실, 공용세탁실, 무인택배함
휴식시설	체력단련실, 탁구장, 휴게실

다 입사 안내(신입생)

2027년 1월 중 기숙사 홈페이지(ssudorm.ssu.ac.kr)에 신청일 공지

라 유의사항

입사생은 생활관 오리엔테이션 및 건강검진에 반드시 참여해야 함

주요 업무별 담당부서 및 연락처

업무내용	담당부서	전화번호
입학관련 안내	입학처 입학팀	02-820-0050~53
휴·복학 등 학적 안내	교무처 학사팀	02-820-0150
수강신청 안내		
다전공(복수전공/부전공/연계전공) 안내		
전과 안내		
융합창업 연계전공 안내	창업교육센터 창업교육·지원팀	02-820-0016
융합전공 안내	교육과정혁신센터 교육혁신팀	02-828-7440
교직이수 안내	교무처 학사팀	02-828-7404
병사관련 안내	총무처 예비군연대	02-820-0180
등록 및 등록금 안내	총무처 재무·회계팀	02-820-0184
국가장학금 및 학자금대출 안내	학생처 학생지원팀 (대표전화 02-820-0159)	02-820-0166
교내장학금 안내		02-820-0167
교외장학금 안내		02-820-0819
ID카드(학생증) 발급	학생처 학생지원팀	02-820-0065
민원 및 일반 문의사항		02-820-0067~9
기숙사 안내	생활관(레지던스홀)	02-2621-0100, 0200, 0300, 0400
장애학생 지원 안내	장애학생지원센터	02-820-0060
단과대학 및 학과(부) 안내	인문대학 사무실	02-820-0303
	자연과학대학 사무실	02-820-0403
	법과대학 사무실	02-820-0463
	사회과학대학 사무실	02-820-0492
	경제통상대학 사무실	02-820-0572
	경영대학 사무실	02-820-0543
	공과대학 사무실	02-820-0603
	IT대학 사무실	02-820-0932
	AI대학 사무실	02-850-1691
	베어드학부대학(자유전공학부) 사무실	02-820-0968

캠퍼스 맵

1 문화관
2 안익태기념관
3 형남공학관
4 베어드홀
5 한국기독교박물관
6 한경직기념관
7 미래관
8 전산관
9 레지던스홀
10 글로벌브레인홀
11 창신관
12 연구관
13 중앙도서관
14 신양관
15 웨스트민스터홀
16 조만식기념관
17 진리관
18 학생회관
19 벤처중소기업센터
20 교육관
21 백마관
22 대운동장
23 숭덕경상관
24 창의관
25 정보과학관

A 정문
B 중문
C 남문
D 북문
E 조만식기념관 지하주차장 진입로
F 숭덕경상관 주차장 진입로
G 숭실대입구역 3번 출구
H 숭실대입구역 4번 출구

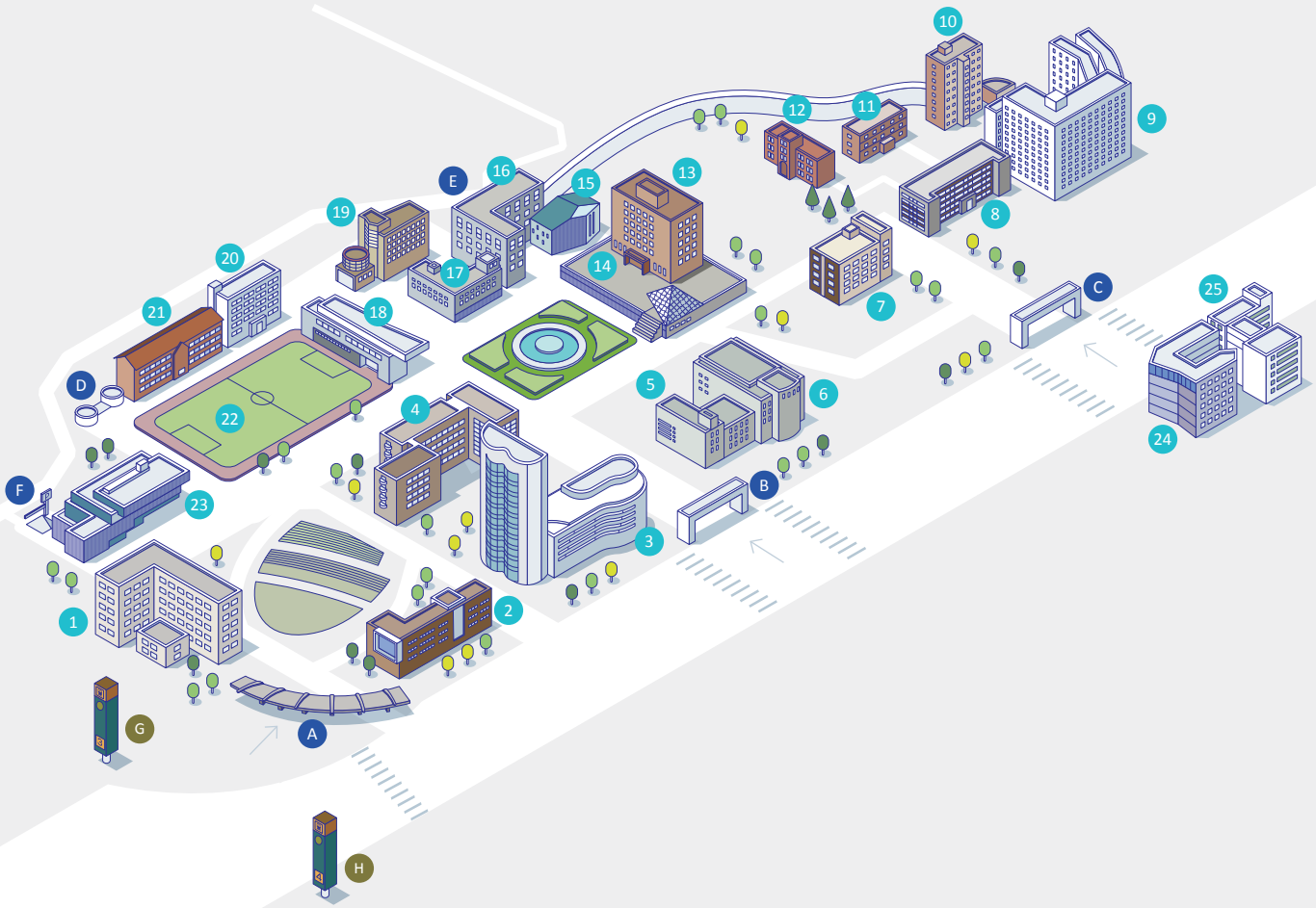

교통 안내

지하철

지하철 7호선 숭실대입구역 ③번 출구
(③번 출구로 나오면 바로 학교 정문입니다)

버스

간선 버스	501, 506, 641, 650, 742, 750A/B, 752, 753, 040
지선 버스	5511, 5517
공항 버스	6019

승용차

용산 방면
용산 ➡ 한강대교 ➡ 상도터널 ➡ 상도사거리에서 좌회전 ➡ 숭실대학교 입구 삼거리에서 좌회전 후 220m 직진 ➡ **숭실대학교 중문**

장승배기 방면
장승배기 ➡ 상도동우체국 ➡ 상도동성당 ➡ 상도동사거리 직진
→ 숭실대학교 입구 삼거리에서 좌회전 후 220m 직진 ➡ **숭실대학교 중문**

이수사거리 방면
이수사거리 ➡ 남성역 ➡ 총신대 ➡ 백운소방파출소
➡ 숭실대학교 남문에서 180m 직진 ➡ **숭실대학교 중문**

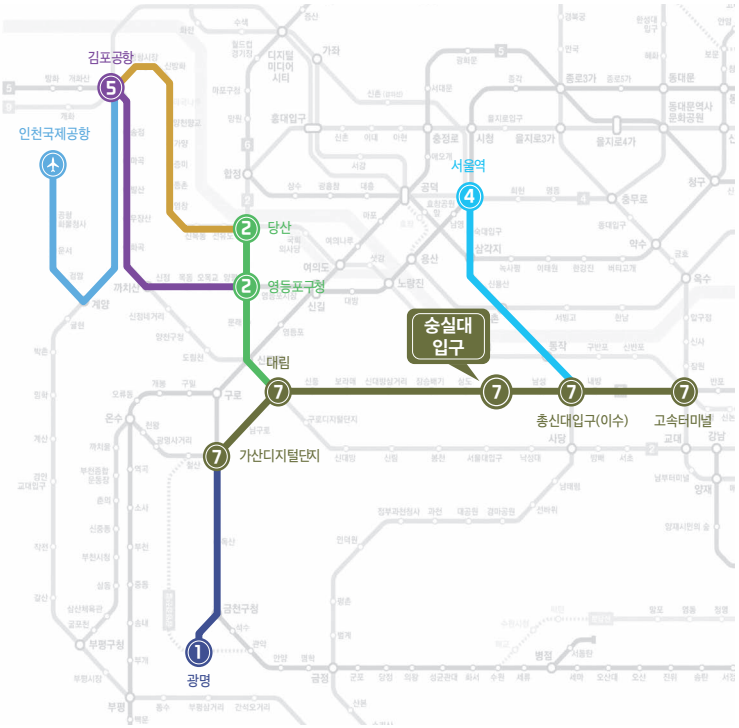

건실한, 충실한, 확실한
우리의 결실, 숭실대학교
"실(實)은
숭실이다
숭실대학교 '홍보대사 미소'

The First University in Korea
Soongsil University

숭실대학교 입학처
서울특별시 동작구 상도로 369 (06978)
admission.ssu.ac.kr

입학문의 및 상담
T. 02) 820-0050~53